



# สอ.กฟภ.

200 ถนนงามวงศ์วาน ลาดยาว จตุจักร กรุงเทพฯ 10900 โทร. 0-2953-1201-6 โทรสาร 0-2953-0503 [www.peacoop.or.th](http://www.peacoop.or.th)  
[www.facebook.com/cooppea](https://www.facebook.com/cooppea) Line : @PEACOOOP

ปีที่ 22 ฉบับที่ 5 เดือนกันยายน-ตุลาคม 2563

## วิสัยทางการเงินของคนรุ่นใหม่



ตั้งเป้าหมาย

จัดระเบียบรับ-จ่าย

จัดสรรออมเงินอย่างสม่ำเสมอ

จัดการหนี้สิน



Scan here  
เพื่อรับข้อมูลข่าวสารของ สอ.กฟภ.  
มาเป็นเพื่อนกับเราบนเฟซบุ๊ก  
หรือ ID : @Peacoop

### อัตราดอกเบี้ยเงินฝากสหกรณ์

ประเภทเงินฝาก	ร้อยละต่อปี
เงินฝากออมทรัพย์	1.75
เงินฝากออมทรัพย์พิเศษ	2.75
เงินฝากออมทรัพย์พิเศษสุขเกษม	3.75
เงินฝากประจำเพิ่มพูน	3.75

### อัตราดอกเบี้ยเงินกู้สหกรณ์

ประเภทเงินกู้	ร้อยละต่อปี
เงินกู้เพื่อเหตุฉุกเฉิน	5.75
เงินกู้สามัญ (ใช้หุ้นค่า, เงินฝากค่า)	5.75
เงินกู้สามัญ (ใช้บุคคลค่า)	6.00
เงินกู้พิเศษ	5.75
เงินกู้สามัญเพื่อการศึกษา	4.50
เงินกู้สามัญเพื่อผู้ประสบภัย	4.50

### สารบัญ

- 2 นโยบายการกำกับดูแลองค์กรที่ดี สอ.กฟภ
- 5 หลักเกณฑ์การขอกู้ กรณีสมาชิกประสบอุบัติเหตุ หรือเจ็บป่วย
- 6 ขบวนการทางการเงินเดือน ก.ย. - ต.ค. 2563
- 7 กู้แล้วรวย...เส้นทางสู่อนาคต
- 8 ทามา-ตอบไป



นโยบายการกำกับดูแลองค์กรที่ดี  
สหกรณ์ออมทรัพย์พนักงานการไฟฟ้าส่วนภูมิภาค จำกัด  
~~~~~

สหกรณ์ออมทรัพย์พนักงานการไฟฟ้าส่วนภูมิภาค จำกัด ดำเนินการตามหลักการสหกรณ์ และยึดหลักการบริหารงานตามหลักธรรมาภิบาล บริหารงานอย่างเป็นธรรม โปร่งใส และตรวจสอบได้ ซึ่งเป็นไปตามวิสัยทัศน์ของสหกรณ์ “เป็นสหกรณ์ออมทรัพย์ชั้นนำ ที่มีความโปร่งใส บริการทันสมัย ใส่ใจสมาชิกและสังคม” และเพื่อให้สอดคล้องกับเกณฑ์คุณภาพการบริหารจัดการภาครัฐในการกำกับดูแลสหกรณ์ ซึ่งมุ่งเน้นการพัฒนาคุณภาพการบริหารจัดการตามหลักธรรมาภิบาล ทั้งนี้ เพื่อให้การบริหารงานของสหกรณ์เป็นไปอย่างมีประสิทธิภาพ และประสิทธิผล อันจะทำให้สมาชิกเกิดความมั่นใจ ศรัทธาและไว้วางใจในการบริหารงานสหกรณ์

สหกรณ์ออมทรัพย์พนักงานการไฟฟ้าส่วนภูมิภาค จำกัด จึงได้จัดทำนโยบายการกำกับดูแลองค์กรที่ดี อันประกอบด้วยนโยบายหลัก 4 ด้าน คือ ด้านรัฐ สังคมและสิ่งแวดล้อม ด้านสมาชิกและผู้ที่เกี่ยวข้อง ด้านองค์กร และด้านเจ้าหน้าที่สหกรณ์ เพื่อให้การปฏิบัติงานมีระบบการบริหารจัดการที่ดีตามหลักธรรมาภิบาล

1. หลักการและแนวคิดในการจัดทำนโยบายการกำกับดูแลองค์กรที่ดี

- (1) เพื่อให้เป็นไปตามพระราชบัญญัติสหกรณ์ พ.ศ. 2542 คณะกรรมการดำเนินการมีหน้าที่ดำเนินการให้เป็นไปตามกฎหมาย เพื่อรักษาประโยชน์ส่วนรวม อำนวยความสะดวกและให้บริการแก่สมาชิกตามหลักธรรมาภิบาลของการบริหารองค์กร
- (2) พัฒนาระบบงานสหกรณ์ โดยมุ่งเน้นการพัฒนาคุณภาพ คุณธรรม และจริยธรรมของเจ้าหน้าที่ ควบคู่ไปกับการปรับปรุงรูปแบบและวิธีการทำงาน เพื่อให้การบริหารองค์กรเป็นไปอย่างมีประสิทธิภาพ
- (3) จัดระบบงานองค์กร เพื่อให้การจัดทำและการให้บริการสมาชิกเป็นไปอย่างรวดเร็ว มีประสิทธิภาพ โปร่งใส และตรวจสอบได้ โดยคำนึงถึงการมีส่วนร่วมของสมาชิก
- (4) การกำหนดให้มีการจัดทำนโยบายการกำกับดูแลองค์กรที่ดีนี้ ถือเป็นส่วนหนึ่งของการนำหลักการบริหารองค์กรที่ดี หรือธรรมาภิบาลเข้ามาประยุกต์ใช้ในการเปลี่ยนแปลงระบบการบริหารองค์กร

2. วัตถุประสงค์การจัดทำนโยบายการกำกับดูแลองค์กรที่ดี

- (1) เพื่อเป็นนโยบายและแนวทางปฏิบัติที่ชัดเจนสำหรับส่งเสริมธรรมาภิบาลให้เกิดขึ้นในสหกรณ์ สามารถนำไปปฏิบัติและรายงานผลได้อย่างเป็นรูปธรรม
- (2) คณะกรรมการดำเนินการใช้เป็นแนวทางในการกำกับ ติดตาม และตรวจสอบการดำเนินงานตามหลักธรรมาภิบาล
- (3) ผู้รับบริการและผู้มีส่วนได้ส่วนเสียของสหกรณ์ฯ มีความเชื่อมั่นและศรัทธาต่อการดำเนินงาน

### 3. นโยบายการกำกับดูแลองค์กรที่ดี

#### (1) นโยบายด้านรัฐ สังคมและสิ่งแวดล้อม

นโยบายหลัก : รับผิดชอบต่อนโยบายของรัฐ ส่งเสริมการมีส่วนร่วมทั้งภายในและภายนอกองค์กร ส่งเสริมสนับสนุนด้านขนบธรรมเนียมและประเพณี

##### แนวทางปฏิบัติ

1. ให้ความร่วมมือกับภาครัฐในการปฏิบัติตามกฎหมาย ไม่ว่าจะเป็นการปฏิบัติตามกฎหมายป้องกันและปราบปรามการฟอกเงิน กฎหมายภาษี การนำส่งภาษี การเรียกเก็บใบเสร็จรับเงินที่มีภาษีมูลค่าเพิ่ม และนโยบายของการไฟฟ้าส่วนภูมิภาค ซึ่งเป็นเจ้าของพื้นที่ตั้งของสหกรณ์
2. ให้ความสำคัญต่อการมีส่วนร่วม การเปิดเผยข้อมูล รวมถึงการเปิดโอกาสให้มีการตรวจสอบการทำงานได้
3. กำหนดให้มีกิจกรรมที่ทำร่วมกันกับหน่วยงานภายในและภายนอกองค์กร เพื่อเสริมสร้างความสัมพันธ์อันดีระหว่างกัน รวมทั้งให้มีกิจกรรมรณรงค์รักษาสิ่งแวดล้อม

#### (2) นโยบายด้านสมาชิกและผู้ที่เกี่ยวข้อง

นโยบายหลัก : ส่งเสริมการบริการที่มีคุณภาพ มุ่งมั่นให้บริการด้วยความสุจริต โปร่งใส ให้ความสำคัญกับการรับฟังความคิดเห็นของสมาชิกและผู้ที่เกี่ยวข้อง

##### แนวทางปฏิบัติ

1. พัฒนาและปรับปรุงระบบการบริการอย่างต่อเนื่อง เพื่อให้สมาชิกผู้รับบริการได้รับความพึงพอใจ
2. ส่งเสริมการเรียนรู้และการมีส่วนร่วมของสมาชิกในกิจการของสหกรณ์
3. จัดให้มีช่องทางรับฟังความคิดเห็นจากสมาชิกผู้รับบริการและผู้ที่เกี่ยวข้อง และนำความคิดเห็นไปปรับปรุงกระบวนการทำงาน
4. เปิดเผยและให้บริการข้อมูลข่าวสารที่ครบถ้วน เพียงพอ เชื่อถือได้ ถูกต้อง และทันการณ์แก่สมาชิกและผู้ที่เกี่ยวข้อง

#### (3) นโยบายด้านองค์กร

นโยบายหลัก : ส่งเสริมการดำเนินงานของสหกรณ์ฯ ให้เป็นไปตามหลักธรรมาภิบาลของการบริหารกิจการ และการปฏิบัติตามกฎระเบียบที่เกี่ยวข้องภายใต้การกำกับดูแลและควบคุมภายในที่ดี

##### แนวทางปฏิบัติ

1. ส่งเสริมคุณธรรมและจริยธรรมในการทำงาน
2. กำหนดแนวทางส่งเสริมให้บุคลากรทุกระดับตระหนักถึงความเสี่ยงต่อการดำเนินงานที่ไม่เป็นไปตามหลักธรรมาภิบาล
3. จัดทำแนวทางส่งเสริมการปฏิบัติตนเป็นแบบอย่างที่ดีตามหลักธรรมาภิบาล เพื่อกระตุ้นให้เกิดการปฏิบัติในวงกว้าง

(4) นโยบายด้านเจ้าหน้าที่สหกรณ์

นโยบายหลัก : สนับสนุนให้มีระบบแลกเปลี่ยนเรียนรู้ และพัฒนาความรู้อย่างต่อเนื่อง เพื่อเพิ่มประสิทธิภาพในการปฏิบัติงาน และมุ่งเน้นส่งเสริมให้เจ้าหน้าที่ที่มีคุณภาพชีวิตที่ดี

แนวทางปฏิบัติ

1. ให้ความสำคัญกับการพัฒนาบุคลากรอย่างเป็นระบบและต่อเนื่อง
2. ให้มีกิจกรรมปรับทัศนคติต่อการทำงาน เพื่อให้เกิดความร่วมมือในการทำงาน
3. สร้างวัฒนธรรมองค์กรให้เจ้าหน้าที่ทุกระดับ และเปิดโอกาสให้เจ้าหน้าที่ที่มีส่วนร่วมในการแสดงความคิดเห็นในการพัฒนาองค์กร
4. สร้างขวัญและกำลังใจให้แก่เจ้าหน้าที่

4. แนวทางส่งเสริมและผลักดันการปฏิบัติตามนโยบายการกำกับดูแลองค์กรที่ดี

- (1) สื่อสารและประชาสัมพันธ์ หรือจัดกิจกรรมเพื่อสื่อสารให้บุคลากรภายในองค์กรได้รับรู้และเข้าใจตรงกัน เพื่อผลักดันให้เกิดการปฏิบัติอย่างเป็นรูปธรรมและต่อเนื่อง
- (2) เสริมสร้างความรู้ ความเข้าใจ และทัศนคติต่อนโยบายการกำกับดูแลองค์กรที่ดี
- (3) ในการจัดทำแผนยุทธศาสตร์ของสหกรณ์ฯ ให้คำนึงถึงหลักธรรมาภิบาลของการปฏิบัติงาน ประกอบการจัดทำโครงการ/กิจกรรม
- (4) นโยบายกำกับดูแลองค์กรที่ดี จะได้รับการพิจารณาทบทวนในโอกาสที่เหมาะสม และปรับปรุงให้เหมาะสมกับสถานการณ์ปัจจุบันของสหกรณ์
- (5) กำหนดแนวทางวัดและประเมินการปฏิบัติตามนโยบายการกำกับดูแลองค์กรที่ดีอย่างเป็นระบบและต่อเนื่อง

ประกาศ ณ วันที่ **29** ตุลาคม 2563



(นางชินเสณี อุ่นจิตติ)

ประธานกรรมการ

สหกรณ์ออมทรัพย์พนักงานการไฟฟ้าส่วนภูมิภาค จำกัด

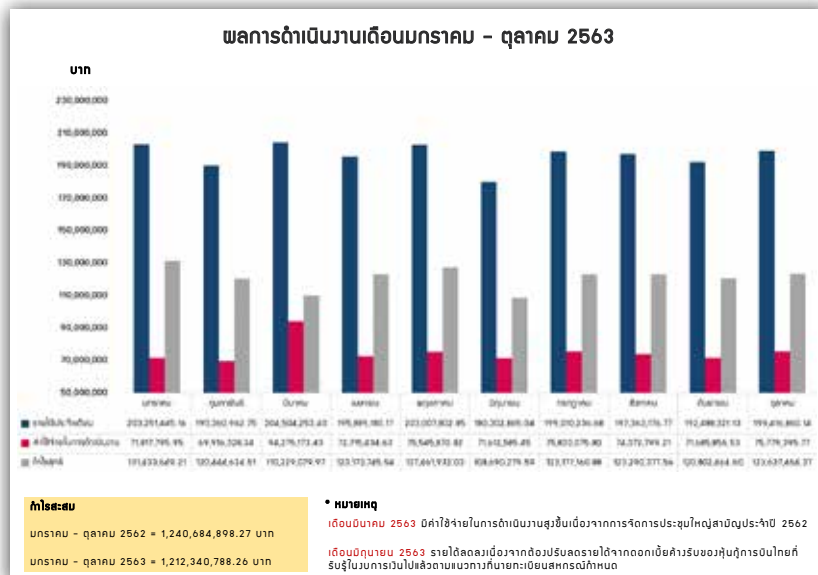



## หลักเกณฑ์การขอทุน กรณีสมาชิกประสบอุบัติเหตุหรือเจ็บป่วย

1. กรณีประสบอุบัติเหตุ และเป็นเหตุให้สูญเสียอวัยวะหรือสูญเสียสายตา หรือสูญเสียนิ้วมือ หรือนิ้วเท้า หรือทุพพลภาพสิ้นเชิงถาวร หรือทุพพลภาพถาวร ให้ได้รับเงินสงเคราะห์ ดังนี้
  - 1.1 กรณีสูญเสียนิ้วมือ หรือนิ้วเท้าตั้งแต่ข้อนิ้วที่ 1 ลงไป ให้ได้รับเงินสงเคราะห์นี้วละ 2,000 บาท
  - 1.2 กรณีสูญเสียมือตั้งแต่ข้อมือ หรือเท้าตั้งแต่ข้อเท้า หรือสายตาอย่างใดอย่างหนึ่ง ให้ได้รับเงินสงเคราะห์ข้างละ 20,000 บาท ทั้งนี้สูงสุดไม่เกิน 40,000 บาท
  - 1.3 กรณีทุพพลภาพสิ้นเชิงถาวร หรือทุพพลภาพถาวรจากอุบัติเหตุภายใน 180 วัน นับตั้งแต่วันที่ประสบอุบัติเหตุและการทุพพลภาพ สิ้นเชิงถาวรหรือทุพพลภาพถาวรนั้น แพทย์ได้มีหนังสือแสดงความเห็นให้เป็นผู้ทุพพลภาพสิ้นเชิงถาวร หรือทุพพลภาพถาวรให้มีสิทธิได้รับเงินสงเคราะห์ 50,000 บาท
  - 1.4 สิทธิในการขอรับเงินอันเนื่องมาจากประสบอุบัติเหตุในคราวเดียวกันนั้น ให้มีสิทธิได้รับเงินสงเคราะห์สูงสุดเพียงข้อเดียวและเพียงครั้งเดียวเท่านั้น
2. กรณีต้องเข้ารับการรักษาจากแพทย์ในโรงพยาบาลที่มีใบอนุญาตตามกฎหมาย เนื่องจากประสบอุบัติเหตุ และเป็นเหตุให้สูญเสียอวัยวะหรือสูญเสียดวงตา หรือสูญเสียนิ้วมือ หรือนิ้วเท้า หรือทุพพลภาพสิ้นเชิงถาวร หรือทุพพลภาพถาวร ให้ได้รับเงินสงเคราะห์เพิ่มเติมตามที่จ่ายจริงแต่ไม่เกิน 5,000 บาท
3. กรณีเจ็บป่วย และเป็นเหตุให้ทุพพลภาพสิ้นเชิงถาวร หรือทุพพลภาพถาวร โดยแพทย์มีหนังสือแสดงความเห็นให้เป็นผู้ทุพพลภาพสิ้นเชิงถาวร หรือทุพพลภาพถาวร ให้มีสิทธิได้รับเงินสงเคราะห์ 50,000 บาท

### ผู้มีสิทธิในการขอทุน

- ผู้มีสิทธิในการขอทุนตามข้อ 2 ต้องเป็นสมาชิกที่รับการรักษาในโรงพยาบาลด้วยเหตุเจ็บป่วยจากอุบัติเหตุ โดยแสดงหลักฐานใบรับรองแพทย์และใบเสร็จรับเงิน เพื่อประกอบการพิจารณาขอรับเงินสงเคราะห์
- ผู้มีสิทธิในการขอทุนตามข้อ 1 และ ข้อ 3 ต้องเป็นสมาชิกที่สูญเสียอวัยวะหรือทุพพลภาพสิ้นเชิงถาวร หรือทุพพลภาพถาวรจากอุบัติเหตุหรือจากการเจ็บป่วย โดยให้แสดงหลักฐานใบรับรองแพทย์และใบเสร็จรับเงิน เพื่อประกอบการพิจารณาขอรับเงินสงเคราะห์
- การยื่นขอทุน ตามข้อ 1 ข้อ 2 และข้อ 3 ต้องทำหนังสือแจ้งความจำนงเพื่อขอใช้สิทธิภายในกำหนด 180 วัน นับแต่วันที่ประสบเกิดเหตุหรือวันที่แพทย์รับรอง แล้วแต่กรณี หากพ้นกำหนดนี้แล้วถือว่าสละสิทธิ

### หลักฐานประกอบการพิจารณา

1. ใบเสร็จรับเงินค่ารักษาพยาบาล
2. ใบรับรองแพทย์
3. สำเนาบัตรประจำตัว (ผู้ร้องขอ)
4. สำเนาทะเบียนบ้าน (ผู้ร้องขอ)





สหกรณ์ออมทรัพย์พนักงานการไฟฟ้าส่วนภูมิภาค จำกัด  
ฐานะการเงินและผลการดำเนินงานประจำเดือน

หน่วย : บาท

|                                                           | ตุลาคม 2563       | กันยายน 2563      | เพิ่ม/(ลด)         |
|-----------------------------------------------------------|-------------------|-------------------|--------------------|
| จำนวนสมาชิก (คน)                                          | 34,914            | 34,881            | 33                 |
| <b>การให้บริการ</b>                                       |                   |                   |                    |
| ซื้อหุ้น ระหว่างเดือน                                     | 681,125,580.00    | 121,383,380.00    | 559,742,200.00     |
| รับฝากเงินออมทรัพย์                                       | 113,626,976.54    | 109,328,323.99    | 4,298,652.55       |
| ถอนเงินรับฝากออมทรัพย์                                    | 119,132,760.50    | 103,731,076.77    | 15,401,683.73      |
| รับฝากเงินออมทรัพย์พิเศษ                                  | 271,989,258.12    | 330,641,537.09    | (58,652,278.97)    |
| ถอนเงินรับฝากออมทรัพย์พิเศษ                               | 182,735,367.56    | 203,626,039.89    | (20,890,672.33)    |
| รับฝากเงินออมทรัพย์พิเศษสุขเกษียณ                         | 2,470,625,895.40  | 29,409,443.93     | 2,441,216,451.47   |
| ถอนเงินรับฝากออมทรัพย์พิเศษสุขเกษียณ                      | 250,502,465.39    | 109,499,617.99    | 141,002,847.40     |
| ให้เงินกู้สามัญ (ต.ค. 377 ราย, ก.ย. 401 ราย)              | 468,510,000.00    | 530,924,500.00    | (62,414,500.00)    |
| ให้เงินกู้เพื่อเหตุฉุกเฉิน (ต.ค. 573 ราย, ก.ย. 593 ราย)   | 30,580,000.00     | 32,574,000.00     | (1,994,000.00)     |
| ให้เงินกู้พิเศษ (ต.ค. 3,126 ราย, ก.ย. 3,205 ราย)          | 123,664,553.74    | 81,569,597.91     | 42,094,955.83      |
| จ่ายทุนสวัสดิการสงเคราะห์สมาชิก (ต.ค. 2 ราย, ก.ย. 47 ราย) | 491,524.58        | 2,592,001.82      | (2,100,477.24)     |
| <b>ฐานะการเงิน</b>                                        |                   |                   |                    |
| เงินสดและเงินฝากธนาคาร                                    | 562,549,058.89    | 130,989,667.38    | 431,559,391.51     |
| เงินฝากขุมมสหกรณ์                                         | 2,950,000,000.00  | 2,950,000,000.00  | -                  |
| เงินฝากประจำธนาคารกรุงไทย                                 | 287,783.04        | 287,783.04        | -                  |
| เงินลงทุน                                                 | 28,846,752,842.96 | 28,864,156,856.24 | (17,404,013.28)    |
| ลูกหนี้เงินกู้เพื่อเหตุฉุกเฉิน                            | 123,740,865.46    | 121,837,768.66    | 1,903,096.80       |
| ลูกหนี้เงินกู้สามัญ                                       | 19,502,395,459.37 | 19,695,102,065.13 | (192,706,605.76)   |
| ลูกหนี้เงินกู้พิเศษ                                       | 1,599,966,368.92  | 1,567,373,764.88  | 32,592,604.04      |
| เงินรับฝากออมทรัพย์                                       | 807,928,993.97    | 813,434,777.93    | (5,505,783.96)     |
| เงินรับฝากออมทรัพย์พิเศษ                                  | 12,701,993,719.49 | 12,612,739,828.93 | 89,253,890.56      |
| เงินรับฝากประจำเพิ่มทุน                                   | 63,358,300.00     | 62,381,800.00     | 976,500.00         |
| เงินรับฝากออมทรัพย์พิเศษสุขเกษียณ                         | 10,965,779,055.59 | 8,745,655,625.58  | 2,220,123,430.01   |
| ตัวสัญญาใช้เงิน                                           | 5,126,000,000.00  | 7,940,000,000.00  | (2,814,000,000.00) |
| ทุนเรือนหุ้น                                              | 21,253,555,390.00 | 20,583,005,560.00 | 670,549,830.00     |
| ทุนสำรอง                                                  | 1,613,471,925.48  | 1,613,505,807.58  | (33,882.10)        |
| ทุนสวัสดิการสมาชิก                                        | 53,131,878.78     | 53,131,878.78     | -                  |
| ทุนช่วยเหลือผู้ค้าประกัน                                  | 43,111,155.78     | 43,602,680.36     | (491,524.58)       |
| ทุนดำเนินงาน (สินทรัพย์รวม)                               | 53,989,799,248.95 | 53,707,166,250.94 | 282,632,998.01     |
| <b>ผลการดำเนินงาน</b>                                     |                   |                   |                    |
| รายได้ประจำเดือน                                          | 199,416,860.14    | 192,488,321.13    | 6,928,539.01       |
| ค่าใช้จ่ายในการดำเนินงาน                                  | 3,243,748.72      | 3,513,572.26      | (269,823.54)       |
| หนี้สงสัยจะสูญ                                            | (82,437.51)       | (195,767.71)      | 113,330.20         |
| ดอกเบี้ยจ่าย                                              | 72,618,084.56     | 68,368,051.98     | 4,250,032.58       |
| กำไรสุทธิ ประจำเดือน ตุลาคม 2563                          | 123,637,464.37    | 120,802,464.60    | 2,834,999.77       |
| กำไรสะสม (มกราคม - ตุลาคม 2563)                           | 1,212,340,788.26  | 1,088,703,323.89  | 123,637,464.37     |



กู้แล้วรวย.....เส้นทางสู่อนาคต

ร้าน

ก๋วยเตี๋ยวเรือ

# บ้านไม้ริมคลอง

♪♪ ล่องเรือมาหารักสักคน รวยหรือจนให้ใจรักแน่ เจ็ดน่านน้ำ และร้อยลำแคว สอดสายตาแล หาดึงรักจริงหนึ่งนางที่ชมซานหารักบ้านไกล มีสาวใดให้ทานรักบ้าง รูปไม่สวย ไม่รวยสตางค์ เชื้อเถิดนาง พี่นี้รักเดียวใจเดียว น้ำคูเรือ เสือยังคู่ป่า ดาวคู่ฟ้า หินผาคู่ภูเขาเขียว พี่เป็นหนุ่ม นอนก่ลุ่ม แดเดียว ไร่คู่เกี่ยว กอดเรือ เหงว่า ♪

สวีสวีคะ แพน ๆ กู้แล้วรวย ฉบับนี้น้องกบเอาใจพี่ สมาชิกที่ชอบทานก๋วยเตี๋ยวเรือกันคะ ครั้งนี้น้องกบจะพาไปทานที่ จ.อยุธยา อีกหนึ่งจังหวัดที่เกี่ยวใกล้กรุงเทพฯ ที่เที่ยวเยอะ มีทั้งคาเฟ่อยุธยาสุดชิพ ร้านอาหารรสเด็ด แต่ที่เด็ดของอยุธยาที่พลาดไม่ได้อีกอย่างก็คือ ก๋วยเตี๋ยวเรืออยุธยา นั่นเองคะ ตามน้องกบมาเลยนะคะ ก๋วยเตี๋ยวเรืออยุธยา อร่อยเด็ด แทบไม่ต้องปรุงเพิ่มกันเลย “บ้านไม้ริมคลอง” เป็นของ คุณเกรียงศักดิ์ มิฤกษ์ หรือ “พี่แจ๊ค” สังกัด กฟจ.พระนครศรีอยุธยา ได้นำสูตรเด็ดของพี่สาว ซึ่งขายมานานกว่า 10 ปี ในกรุงเทพฯ “พี่แจ๊ค” เปิดร้านก๋วยเตี๋ยวเรือ นั่งห้อยขาชิล ๆ ริมแม่น้ำ บรรยากาศดี อาหารอร่อย เจ้าของร้านอภัยาศัยดีมาก ๆ คะ น้องกบขอแนะนำ พี่ ๆ สมาชิก ปักหมุดกันไว้เลยก็คือ ก๋วยเตี๋ยวเรือ “บ้านไม้ริมคลอง” ร้านนี้แหละคะที่เขาวาเด็ดจนต้องมาถึงอยุธยา นอกจากนี้สูตรพิเศษเฉพาะของทางร้านทำให้น้ำซุพุ่มีความกลมกล่อม นัว ๆ มัน ๆ เข้ากับรสชาติก๋วยเตี๋ยวเรือเป็นอย่างดี บอกเลยว่าควรมาลอง ที่ร้านยังมีเมนูหลากหลาย ลูกค้านั่งตลอดทั้งทุกวัน สายเส้นห้ามพลาด ไฮไลท์เด็ดของร้านคือการนั่งห้อยขาชิล ๆ

นั่งกินก๋วยเตี๋ยวไป ลัลล้าไป หรือจะนั่งโซนด้านนอก รับลมธรรมชาติก็ได้เหมือนกัน และเปิดร้านขายก๋วยเตี๋ยวเรือที่มีประสบการณ์การขายมานานกว่า 10 ปีแล้วจ้า เพราะฉะนั้นการันตีได้เลยว่า ต้องมีเคล็ดลับความอร่อยที่ไม่เหมือนกับที่ไหนแน่นอน

หากพวกพี่ ๆ สมาชิก สนใจจะจองล่วงหน้าได้โดยตรงกับ “พี่แจ๊ค” สามารถติดต่อได้ที่ เบอร์โทรศัพท์ 086-1269246 ได้ตลอดนะคะ “พี่แจ๊ค” ยินดีและเต็มใจที่จะบริการ ท้ายนี้ น้องกบ ขอขอบคุณ “พี่แจ๊ค” ที่กรุณาบอกเล่าเรื่องราวแถมยังสร้างรายได้ให้กับตนเองและครอบครัวอีกด้วย น้องกบหวังว่าเรื่องราวที่ “พี่แจ๊ค” เล่ามานี้ จะนำไปเป็นแนวทางในการทำอาชีพเสริมให้กับพวกพี่ ๆ สมาชิกได้นะคะ สมาชิกท่านใดสนใจจะแนะนำอาชีพในคอลัมน์กบในกะลาของน้องกบล่ะก็ ติดต่อได้ที่สภกรณฯ หรือ ที่หมายเลขโทรศัพท์ 091-4093007 พบกันใหม่ฉบับหน้า

สวีสวีคะ



น้องกบในกะลา



สอ.กฟจ.

ฉบับ 5 เดือนสิงหาคม 2563



## สวัสดิการรับสมาชิกทุกๆ ท่าน ...

กลับมาพบกับนายสินเชื่ออีกครั้ง วันนี้นายสินเชื่อ จะขอประชาสัมพันธ์ถึงกรณีเกี่ยวกับ “ค่าเบี้ยประกันชีวิตกลุ่มคุ้มครองเงินกู้” สำหรับสมาชิกที่ได้ทำสัญญาเงินกู้สามัญ ประเภทใช้บุคคลค้ำประกันน่ะครับ! ซึ่งแต่เดิมาแล้ว เมื่อสมาชิกผู้กู้ที่ได้ทำสัญญาเงินกู้สามัญ ประเภทใช้บุคคลค้ำประกัน สมาชิกจะต้องทำประกันชีวิตกลุ่มเพื่อคุ้มครองวงเงินกู้ของตนเองไว้ และจะต้องชำระค่าเบี้ยประกันกลุ่มทุกเดือนด้วยวิธีการหักผ่านบัญชีเงินเดือนของสมาชิกผู้กู้ จนกว่าสหกรณ์ฯ จะได้รับชำระหนี้ตามสัญญาเงินกู้ดังกล่าวจนครบถ้วน

อย่างไรก็ตาม สหกรณ์ฯ เล็งเห็นถึงการรักษาประโยชน์ของสมาชิกผู้กู้เป็นสำคัญ สหกรณ์ฯ จึงได้คิดวิธีการที่จะสามารถลดภาระค่าใช้จ่ายรายเดือนของสมาชิกผู้กู้ และอำนวยความสะดวกให้แก่สมาชิกผู้กู้อีกทางหนึ่ง ด้วยเหตุนี้ สหกรณ์ฯ จึงได้ปรับเปลี่ยนวิธีการเรียกเก็บค่าเบี้ยประกันชีวิตกลุ่มคุ้มครองเงินกู้ จากเดิมที่เป็นการเรียกเก็บแบบ “รายเดือน” เป็นการเรียกเก็บแบบ “รายปี” แทนครับ ซึ่งข้อดีของการเรียกเก็บเป็นรายปี จะทำให้สมาชิกผู้กู้ชำระค่าเบี้ยประกันชีวิตกลุ่มคุ้มครองเงินกูน้อยลงนั่นเองครับ นายสินเชื่อจึงขอเปรียบเทียบค่าเบี้ยประกันต่อทุนประกัน 100,000 บาท ให้ทุกท่านเห็นภาพชัด ๆ ดังนี้

| ค่าเบี้ยประกันปัจจุบัน<br>(ต่อทุนประกัน 100,000 บาท) |          | ค่าเบี้ยประกัน<br>วิธีใหม่ ปีที่ 1 | ส่วนต่าง    |
|------------------------------------------------------|----------|------------------------------------|-------------|
| รายเดือน                                             | รวม 1 ปี |                                    |             |
| 46 บาท                                               | 552 บาท  | 355 บาท                            | ลดลง 35.7 % |



และการเรียกเก็บค่าเบี้ยประกันชีวิตกลุ่มคุ้มครองเงินกู้แบบรายปี สหกรณ์ฯ จะเรียกเก็บจากสมาชิกผู้กู้ ด้วยวิธีการหักจากเงินปันผล-เฉลี่ยคืน หลังวันประชุมใหญ่สามัญประจำปีครับ แต่หากสหกรณ์ฯ ไม่สามารถเรียกเก็บด้วยวิธีการดังกล่าวได้ไม่ว่าเพราะเหตุใด เพื่อให้สมาชิกผู้กู้ได้รับความคุ้มครองตามกรมธรรม์อย่างต่อเนื่อง สหกรณ์ฯ จะสำรองจ่ายค่าเบี้ยประกันกลุ่มไปแทนสมาชิกผู้กู้นั้นเสียก่อน และจะดำเนินการตั้งสมาชิกผู้กู้ที่สหกรณ์ฯ ไม่สามารถเรียกเก็บด้วยวิธีการหักจากเงินปันผล-เฉลี่ยคืนได้ เป็นลูกหนี้เงินกู้ฉุกเฉิน ที่มีกำหนดผ่อนชำระจำนวน 6 งวด เพื่อชำระค่าเบี้ยประกันชีวิตกลุ่มคุ้มครองเงินกู้ที่สหกรณ์ฯ สำรองจ่ายไปให้ก่อนครับ

การเปลี่ยนแปลงวิธีการเรียกเก็บค่าเบี้ยประกันชีวิตกลุ่มคุ้มครองเงินกู้ดังกล่าว จึงช่วยให้สมาชิกผู้กู้ได้รับความสะดวกสบายมากขึ้น ทั้งเป็นการช่วยลดภาระค่าใช้จ่ายรายเดือนของสมาชิกผู้กู้ได้อีกทางด้วยน่ะครับ

...นายสินเชื่อ...

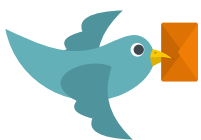

### กรุณาส่ง

ชำระค่าฝากส่งเป็นรายเดือน  
ใบอนุญาตพิเศษเลขที่ 205/2547  
ปณจ. จตุจักร 10900



## สหกรณ์ออมทรัพย์พนักงานการไฟฟ้าส่วนภูมิภาค จำกัด

ตู้ ปณ. 32 ปณศ.จตุจักร กรุงเทพฯ 10900 โทร. 0-2953-1201-6 โทรสาร 0-2953-0503