



# การประชุมใหญ่สามัญ ประจำปี 2563

สหกรณ์ออมทรัพย์พนักงานการไฟฟ้าส่วนภูมิภาค จำกัด  
Provincial Electricity Authority's Employees Savings and Credit Cooperative Limited

SAVING  
FOR  
BETTER  
LIVING

เป็นสหกรณ์  
ออมทรัพย์ชั้นนำ  
ที่มีความมั่นคง โปร่งใส  
บริการทันสมัย  
ใส่ใจสมาชิกและสังคม



@PEACoop



www.peacoop.or.th



COOPPEA



0-2953-1201-6



ข้อบังคับสหกรณ์ออมทรัพย์พนักงานการไฟฟ้าส่วนภูมิภาค จำกัด พ.ศ. 2563  
นายทะเบียนรับจดทะเบียนตามพระราชบัญญัติสหกรณ์ พ.ศ. 2542 เมื่อวันที่ 8 ธันวาคม 2563  
เลขทะเบียนข้อบังคับที่ 1020001925633

\*\*\*\*\*

- ข้อ 66. อำนาจหน้าที่ของที่ประชุมใหญ่ ที่ประชุมใหญ่มีอำนาจหน้าที่พิจารณา วินิจฉัยปัญหาทุกอย่างที่เกิดขึ้นเกี่ยวกับกิจการของสหกรณ์ ซึ่งรวมทั้งในข้อต่อไปนี้
- (1) รับทราบเรื่องรับสมาชิก สมาชิกสมทบใหม่ และสมาชิก สมาชิกสมทบออกจากสหกรณ์และวินิจฉัยข้ออุทธรณ์ของผู้สมัครซึ่งมิได้รับเลือกเข้าเป็นสมาชิกตามข้อ 34 และข้อ 51 และสมาชิกถูกให้ออกจากสหกรณ์ ตามข้อ 43 และข้อ 57
  - (2) พิจารณาเลือกตั้งและถอดถอนกรรมการดำเนินการและผู้ตรวจสอบกิจการของสหกรณ์
  - (3) พิจารณาอนุมัติงบประมาณประจำปี และจัดสรรกำไรสุทธิประจำปีของสหกรณ์
  - (4) รับทราบรายงานประจำปีแสดงผลการดำเนินงานของสหกรณ์ ของคณะกรรมการดำเนินการ และรายงานของผู้ตรวจสอบกิจการของสหกรณ์
  - (5) พิจารณากำหนดบำเหน็จของกรรมการดำเนินการ และค่าตอบแทนของผู้ตรวจสอบกิจการของสหกรณ์
  - (6) พิจารณากำหนดวงเงินซึ่งสหกรณ์อาจกู้ยืมหรือค้ำประกัน
  - (7) อนุมัติแผนงานและประมาณการรายจ่ายประจำปีของสหกรณ์
  - (8) พิจารณาแก้ไขเพิ่มเติมข้อบังคับ
  - (9) รับทราบเรื่องการดำเนินงานของสันนิบาตสหกรณ์แห่งประเทศไทย และหรือชุมนุมสหกรณ์ที่สหกรณ์นี้เป็นสมาชิกอยู่
  - (10) พิจารณาและปฏิบัติตามข้อบังคับของนายทะเบียนสหกรณ์ หรือรองนายทะเบียนสหกรณ์ หรือผู้ตรวจการสหกรณ์ หรือผู้สอบบัญชีซึ่งนายทะเบียนสหกรณ์แต่งตั้ง
  - (11) กำหนดรูปการซึ่งสหกรณ์คิดจะทำเป็นเครื่องเกื้อหนุนบรรดาสมาชิกตามวัตถุประสงค์ของสหกรณ์
  - (12) คัดเลือกผู้สอบบัญชีและกำหนดค่าธรรมเนียมการตรวจบัญชีของผู้สอบบัญชี

# สารบัญ

	หน้า
● สารจากผู้ว่าการ	5
● สารจากประธานกรรมการ	6
● หนังสือเชิญประชุมใหญ่สามัญ ประจำปี 2563	7
● ระเบียบวาระการประชุมใหญ่สามัญ ประจำปี 2563	
ระเบียบวาระที่ 1 เรื่องที่ประธานแจ้งที่ประชุมทราบ	13
ระเบียบวาระที่ 2 รับรองรายงานการประชุมใหญ่สามัญ ประจำปี 2562	18
ระเบียบวาระที่ 3 เรื่องเพื่อทราบ	49
3.1 รายงานจำนวนสมาชิกและผลการดำเนินงาน ประจำปี 2563	49
3.2 รายงานผลการตรวจสอบกิจการ ประจำปี 2563	75
3.3 รายงานผลการดำเนินงานตามแผนยุทธศาสตร์ ประจำปี 2563	85
3.4 รายงานสถานะหุ้นกู้ที่ สอ. กฟผ. ถือครอง และมีการเปลี่ยนแปลง อันดับความน่าเชื่อถือ (Credit Rating)	105
ระเบียบวาระที่ 4 เรื่องเพื่อพิจารณา	
4.1 อนุมัติงบแสดงฐานะการเงิน งบกำไรขาดทุน และงบกระแสเงินสด สำหรับปี สิ้นสุดวันที่ 31 ธันวาคม 2563	108
4.2 จัดสรรกำไรสุทธิ ประจำปี 2563	144
4.3 พิจารณาอนุมัติโอนเงินปันผล, เงินเฉลี่ยคืน, เงินรอจ่ายคืน และเงินรอตรวจสอบ ที่เกิน 10 ปี เข้าเป็นทุนสำรอง	148
4.4 อนุมัติแผนปฏิบัติการประจำปี 2564 ตามแผนยุทธศาสตร์	152
4.5 พิจารณาอนุมัติแผนงาน และประมาณการรายได้-รายจ่าย ประจำปี 2564	170
4.6 พิจารณาอนุมัติหลักการเรื่องการฝากหรือการลงทุนของสหกรณ์	180
4.7 พิจารณาอนุมัติเพิ่มวงเงินการลงทุนในกองทุนส่วนบุคคลที่บริหารโดย บลจ.	183
4.8 คัดเลือกผู้สอบบัญชี และกำหนดค่าธรรมเนียมการสอบบัญชี ประจำปี 2564	186
ระเบียบวาระที่ 5 เรื่องอื่น ๆ	189



# สารบัญ (ต่อ)

ภาคผนวก	หน้า
• รายงานคณะกรรมการดำเนินการ ชุดที่ 24 ประจำปี 2563	191
• รายงานเจ้าหน้าที่สหกรณ์	192
• รายงานผู้ประสานงานสหกรณ์ ประจำปี 2563	194
• กราฟแสดงผลการดำเนินงานสหกรณ์	200
• สิทธิประโยชน์ของสมาชิก	205
• ชำระเงินผ่าน Bill Payment สะดวก ประหยัด	212
• ขั้นตอนการใช้บริการเงินกู้พิเศษผ่านเครื่อง ATM	214
• ขั้นตอนการถอนเงินผ่านเครื่อง ATM	215
• ขั้นตอนการถอนเงินฝากสหกรณ์ฯ โอนเข้าบัญชีธนาคารพาณิชย์	216
• ประกาศนายทะเบียนสหกรณ์ เรื่อง สถานการณ์การแพร่ระบาดของโรคติดเชื้อไวรัสโคโรนา 2019 (COVID-19) กับการประชุมใหญ่สามัญประจำปีของสหกรณ์	217
• วิธีปฏิบัติทางบัญชีกรณีสหกรณ์นำเงินไปลงทุนในหุ้นบริษัท การบินไทย จำกัด (มหาชน)	219
• ระเบียบนายทะเบียนสหกรณ์ ว่าด้วยการบัญชีของสหกรณ์และกลุ่มเกษตรกร พ.ศ. 2563 และประกาศกรมตรวจบัญชีสหกรณ์ เรื่อง การประมาณการค่าเผื่อหนี้สงสัยจะสูญ พ.ศ. 2563	221
• ประกาศคณะกรรมการพัฒนาการสหกรณ์แห่งชาติ เรื่อง ข้อกำหนดการฝากหรือลงทุนอย่างอื่นของสหกรณ์ พ.ศ. 2563	251
• หลักการสหกรณ์	253
• ข้อเสนอแนะของเจ้าหน้าที่ส่งเสริมสหกรณ์	256







# สาร

## ผู้ว่าการการไฟฟ้าส่วนภูมิภาค

ในโอกาสประชุมใหญ่สามัญประจำปี 2563 ของสหกรณ์ออมทรัพย์พนักงานการไฟฟ้าส่วนภูมิภาค จำกัด ที่เวียนมาบรรจบอีกวาระหนึ่ง ผมขอเรียนว่า จากการศึกษาติดตามการดำเนินงานของสหกรณ์ฯ มาโดยตลอด ผมขอชื่นชมการบริหารกิจการที่ทำให้สหกรณ์ออมทรัพย์พนักงานการไฟฟ้าส่วนภูมิภาค จำกัด มีความเจริญก้าวหน้า ทันสมัย และเป็นที่ยอมรับในวงการของสหกรณ์ โดยได้รับการจัดมาตรฐานสหกรณ์ระดับ ดีเลิศ ติดต่อกันถึง 8 ปี

ปี 2563 นับเป็นปีแห่งความท้าทาย เนื่องจากการแพร่ระบาดของโรคติดเชื้อไวรัสโคโรนา (Covid-19) ทั่วโลก เกิดภาวะเศรษฐกิจที่ชะลอตัวอย่างมาก โดยเฉพาะในประเทศไทย ซึ่งส่งผลกระทบต่อคุณภาพชีวิตของพนักงาน กฟภ. ที่ส่วนใหญ่เป็นสมาชิกของสหกรณ์ฯ ทั้งการดำรงชีวิตประจำวันที่ย่างยากขึ้น และการลดลงของรายได้จากอาชีพเสริม ในฐานะที่เป็นหนึ่งในสมาชิกของสหกรณ์ฯ ผมขอชื่นชมแทนเพื่อนสมาชิก ที่สหกรณ์ฯ เล็งเห็นความเดือดร้อนของสมาชิก และจัดให้มีโครงการพักชำระหนี้ ซึ่งช่วยบรรเทาความเดือดร้อนของสมาชิก ได้เป็นอย่างมาก

ผมต้องขอขอบคุณ คณะกรรมการและเจ้าหน้าที่ ของสหกรณ์ออมทรัพย์พนักงานการไฟฟ้าส่วนภูมิภาค จำกัด ทุกท่าน ที่ได้ปฏิบัติงานเพื่อสมาชิกอย่างเต็มกำลังความสามารถ และผมขออวยพรให้คณะกรรมการ และเจ้าหน้าที่ รวมถึงสมาชิกสหกรณ์ฯ ทุกท่าน ประสบแต่ความสุข ความเจริญ และขอให้การดำเนินงานของสหกรณ์ออมทรัพย์พนักงานการไฟฟ้าส่วนภูมิภาค จำกัด มีความเจริญรุ่งเรือง มั่นคง และเป็นองค์กรชั้นนำในวงการสหกรณ์เช่นนี้ตลอดไป

(นายสมพงษ์ ปรีเปรม)

ผู้ว่าการการไฟฟ้าส่วนภูมิภาค



# สาร

## ประธานกรรมการ

สหกรณ์ออมทรัพย์พนักงานการไฟฟ้าส่วนภูมิภาค จำกัด (สอ.กฟภ.) ได้ก่อตั้งเมื่อวันที่ 19 ธันวาคม 2537 และในปี 2564 ก็จะมีก้าวเข้าสู่ปีที่ 27 การดำเนินงานของสหกรณ์ฯ มีความเจริญก้าวหน้าเป็นลำดับบนพื้นฐานความมั่นคง โปร่งใส และการสนับสนุนจากการไฟฟ้าส่วนภูมิภาคด้วยดีเสมอมา เพื่อมุ่งหวังให้สมาชิกมีคุณภาพชีวิตที่ดีขึ้น ทั้งด้านการส่งเสริมการออม การช่วยเหลือทางการเงินเพื่อคุณภาพชีวิตที่ดีขึ้นของสมาชิก รวมถึงสวัสดิการต่างๆ โดยตระหนักถึงผลประโยชน์ของสมาชิกสหกรณ์ฯ เป็นหลัก

สำหรับปี 2563 เนื่องจากสภาพเศรษฐกิจที่ยังชะลอตัว และสถานการณ์ที่ไม่คาดคิดของบริษัท การบินไทย จำกัด (มหาชน) ที่เป็นหน่วยงานรัฐวิสาหกิจ ได้ยื่นฟื้นฟูกิจการต่อศาลล้มละลาย รวมถึงการแพร่ระบาดของโรคติดเชื้อไวรัสโคโรนา 2019 (COVID-19) ทั่วโลก จากสถานการณ์เหล่านี้ สหกรณ์ฯ ตระหนักถึงผลกระทบที่จะเกิดขึ้น และได้ปรับเปลี่ยนกลยุทธ์ให้เหมาะสม เพื่อรับมือกับสถานการณ์ต่างๆ จึงมุ่งที่จะบริหารสภาพคล่องทางการเงินสอดคล้องกับสถานการณ์ อย่างไรก็ตาม สหกรณ์ฯ ยังคงเฝ้าติดตามและเตรียมแผนการรับมือจากสถานการณ์ดังกล่าวอย่างใกล้ชิด เพื่อให้สามารถผ่านพ้นวิกฤตนี้

ในการประชุมใหญ่สามัญประจำปี 2563 สมาชิกจะได้ทราบผลการดำเนินงานกิจการในรอบปีที่ผ่านมา เกี่ยวกับฐานะการเงิน ผลกำไร การลงทุน การบริหารงานตามแผนยุทธศาสตร์ของคณะกรรมการ การอนุมัติจ่ายเงินปันผลและเงินเฉลี่ยคืน และที่สำคัญคือสมาชิกได้ซักถามข้อสงสัย เสนอความคิดเห็น และลงคะแนนให้ความเห็นชอบในเรื่องต่างๆ ซึ่งเป็นไปตามหลักการของสหกรณ์ฯ เพื่อการพัฒนาและปรับปรุงการบริหารงานของสหกรณ์ฯ อันนำไปสู่ความสำเร็จที่ยั่งยืนและมั่นคงอย่างมีศักยภาพถาวรสืบไป

โอกาสนี้ ดิฉันและคณะกรรมการดำเนินการสหกรณ์ออมทรัพย์พนักงานการไฟฟ้าส่วนภูมิภาค จำกัด ขอขอบคุณสมาชิกสหกรณ์ฯ ทุกท่าน ผู้ตรวจสอบกิจการ ผู้สอบบัญชี ผู้แทนกรมส่งเสริมสหกรณ์ ฝ่ายจัดการและเจ้าหน้าที่ ที่มีส่วนร่วมทำให้สหกรณ์มีความเจริญก้าวหน้า และมั่นคงจนถึงทุกวันนี้

(นางชินเสณี อุ่นจิตติ)

ประธานกรรมการ



## สหกรณ์ออมทรัพย์พนักงานการไฟฟ้าส่วนภูมิภาค จำกัด

Provincial Electricity Authority's Employees Savings and Credit Cooperative, Limited.

ที่ สอ.กฟภ. 0530 /2564

๒ กุมภาพันธ์ 2564

เรื่อง ขอเชิญประชุมใหญ่สามัญประจำปี 2563

เรียน สมาชิกสหกรณ์ออมทรัพย์พนักงานการไฟฟ้าส่วนภูมิภาค จำกัด

ด้วยคณะกรรมการดำเนินการสหกรณ์ออมทรัพย์พนักงานการไฟฟ้าส่วนภูมิภาค จำกัด ได้กำหนดจัดประชุมใหญ่สามัญประจำปี 2563 ในวันศุกร์ที่ 5 มีนาคม 2564 ณ ห้องประชุมอเนกประสงค์ ชั้น 6 อาคาร LED สำนักงานใหญ่ การไฟฟ้าส่วนภูมิภาค ซึ่งมีรายละเอียดดังนี้-

เวลา 09.00 น. ลงทะเบียนเข้าร่วมประชุมใหญ่สามัญประจำปี 2563 โดยมีระเบียบวาระการประชุมดังต่อไปนี้-

ระเบียบวาระที่ 1 เรื่องที่ประธานแจ้งที่ประชุมทราบ

ระเบียบวาระที่ 2 รับรองรายงานการประชุมใหญ่สามัญ ประจำปี 2562

ระเบียบวาระที่ 3 เรื่องเพื่อทราบ

3.1 รายงานจำนวนสมาชิกและผลการดำเนินงาน ประจำปี 2563

3.2 รายงานผลการตรวจสอบกิจการ ประจำปี 2563

3.3 รายงานผลการดำเนินงานตามแผนยุทธศาสตร์ ประจำปี 2563

3.4 รายงานสถานะหุ้นกู้ที่ สอ.กฟภ. ถือครองและมีการเปลี่ยนแปลงอันดับความน่าเชื่อถือ (Credit Rating)

ระเบียบวาระที่ 4 เรื่องเพื่อพิจารณา

4.1 อนุมัติงบแสดงฐานะการเงิน งบกำไรขาดทุน และงบกระแสเงินสดสำหรับปีสิ้นสุดวันที่ 31 ธันวาคม 2563

4.2 จัดสรรกำไรสุทธิ ประจำปี 2563

4.3 พิจารณาอนุมัติโอนเงินปันผล, เงินเฉลี่ยคืน, เงินรอจ่ายคืน และเงินรอตรวจสอบที่เกิน 10 ปี เข้าเป็นทุนสำรอง

4.4 อนุมัติแผนปฏิบัติการ ประจำปี 2564 ตามแผนยุทธศาสตร์

4.5 พิจารณาอนุมัติแผนงาน และประมาณการรายได้-รายจ่าย ประจำปี 2564

4.6 พิจารณาอนุมัติในหลักการเรื่องการฝากหรือการลงทุนของสหกรณ์

4.7 พิจารณาอนุมัติเพิ่มวงเงินการลงทุนในกองทุนส่วนบุคคลที่บริหารโดย บลจ.

4.8 คัดเลือกผู้สอบบัญชี และกำหนดค่าธรรมเนียมการสอบบัญชี ประจำปี 2564

ระเบียบวาระที่ 5 เรื่องอื่น ๆ

จากสถานการณ์การแพร่ระบาดของโรคติดต่อเชื้อไวรัสโคโรนา 2019 (Covid-19) ทำให้ศูนย์บริหารสถานการณ์การแพร่ระบาดของโรคติดต่อเชื้อไวรัสโคโรนา 2019 (ศบค.) ได้ออกข้อกำหนดและข้อปฏิบัติ โดยมีการห้ามจัดกิจกรรมที่มีความเสี่ยงต่อการแพร่โรค ดังนั้นเพื่อเป็นการป้องกันการแพร่ระบาด สอ.กฟผ. ได้จัดเตรียมสถานที่ในการประชุมที่ห้องประชุมชั้น 6 อาคาร LED ซึ่งบรรจุผู้เข้าร่วมประชุมได้ไม่เกิน 200 คน (ทั้งนี้ สถานที่จัดประชุมอาจมีการเปลี่ยนแปลง ขึ้นอยู่กับข้อกำหนดของกรุงเทพมหานคร) จึงขอความร่วมมือสมาชิกหากไม่มีข้อซักถามใดๆ ในวาระการประชุม ขอให้รับชมการถ่ายทอดสดการประชุมใหญ่สามัญประจำปี 2563 ผ่านทางเครือข่ายประชาสัมพันธ์ของ กฟผ. ในวันที่ 5 มีนาคม 2564 เวลา 9.00 น. เป็นต้นไป

อนึ่ง สำหรับสมาชิกในส่วนภูมิภาค ให้เดินทางล่วงหน้าก่อนการประชุม 1 วัน และเดินทางกลับหลังเสร็จสิ้นการประชุมอย่างช้าไม่เกินวันรุ่งขึ้น โดยไม่ถือเป็นวันลาตามอนุมัติ ผวก. ลว. 4 ธันวาคม 2563 ซึ่งได้แนบมาพร้อมนี้แล้ว สอ.กฟผ. งดการจ่ายเงินช่วยเหลือค่าพาหนะในการเดินทางเข้าร่วมประชุมใหญ่ ในวันที่ 5 มีนาคม 2564 แต่จะจ่ายให้เฉพาะผู้เข้าร่วมประชุมใหญ่วิสามัญและเลือกตั้ง ในวันที่ 7 พฤษภาคม 2564 เท่านั้น ในส่วนของหนังสือระเบียบวาระการประชุมใหญ่สามัญประจำปี 2563 สมาชิกสามารถดาวน์โหลดได้ที่ [www.peacoop.or.th](http://www.peacoop.or.th), Line@ : @PEACOOOP และ Facebook : COOPPEA ทั้งนี้ ตั้งแต่วันที่ 21 กุมภาพันธ์ 2564 เป็นต้นไป

จึงเรียนมาเพื่อโปรดทราบ และขอเชิญสมาชิกเข้าร่วมการประชุมใหญ่สามัญประจำปี 2563 ในวัน เวลา และสถานที่ดังกล่าวด้วย

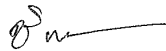

(นางชินเสณี อุ๋นจิตติ)

ประธานกรรมการ

สหกรณ์ออมทรัพย์พนักงานการไฟฟ้าส่วนภูมิภาค จำกัด





## สหกรณ์ออมทรัพย์พนักงานการไฟฟ้าส่วนภูมิภาค จำกัด

โทร. 0-2953-0504, 0-2953-1201-6 โทรสาร. 0-2953-0503

ที่ สอ.กฟภ. 4566 /2563

1 ธันวาคม 2563

เรื่อง ขออนุมัติใช้สถานที่ และขออนุมัติให้พนักงาน กฟภ. เข้าร่วมประชุมใหญ่สามัญประจำปี 2563 และช่วยปฏิบัติงานดำเนินการเลือกตั้งกรรมการดำเนินการ สอ.กฟภ.

เรียน ผู้ว่าการ การไฟฟ้าส่วนภูมิภาค

ตามที่คณะกรรมการดำเนินการ ชุดที่ 24 ได้มีมติในการประชุมครั้งที่ 13/2563 เมื่อวันที่ 27 สิงหาคม 2563 เห็นชอบให้กำหนดประชุมใหญ่สามัญประจำปี 2563 ในวันศุกร์ที่ 5 มีนาคม 2564 พร้อมทั้งเลือกตั้งประธานกรรมการ จำนวน 1 คน และเลือกตั้งกรรมการดำเนินการ จำนวน 7 คน นั้น

เพื่อให้การประชุมใหญ่สามัญประจำปี 2563 และการเลือกตั้งกรรมการดำเนินการของ สอ.กฟภ. เป็นไปด้วยความเรียบร้อย สอ.กฟภ. จึงใคร่ขออนุมัติจาก กฟภ. ดังนี้

1. ขอใช้ห้องประชุม ชั้น 6 อาคาร LED เป็นสถานที่จัดการประชุมและดำเนินการเกี่ยวกับการประชุม ในวันที่ 3 - 5 มีนาคม 2564
2. ขอใช้สนามฟุตบอลและบริเวณลานจอดรถหน้าอาคาร อสก.3 เป็นสถานที่ลงทะเบียนและการเลือกตั้ง ในวันศุกร์ที่ 5 มีนาคม 2564
3. ขออนุมัติให้พนักงานทั้งส่วนกลาง และส่วนภูมิภาค ที่เป็นสมาชิกเข้าร่วมประชุม โดยให้เดินทางล่วงหน้าก่อนการประชุม 1 วัน และเดินทางกลับหลังเสร็จสิ้นการประชุมอย่างช้าไม่เกินวันรุ่งขึ้น โดยไม่ถือเป็นวันลา
4. ขออนุมัติให้พนักงาน กฟภ. ซึ่งเป็นคณะกรรมการอำนวยการเลือกตั้งและอนุกรรมการอำนวยการเลือกตั้ง ประจำปี 2564 จำนวน 21 คน มาช่วยปฏิบัติงานให้ สอ.กฟภ. ดังนี้

- |                    |               |              |                  |
|--------------------|---------------|--------------|------------------|
| 1. นายเกรียงศักดิ์ | กิตติประภัสร์ | ผชก.(ทส)     | ประธานกรรมการ    |
| 2. นางอรชพร        | เส้นแก้วใส    | อฝ.ปส. ฝปส.  | รองประธานคนที่ 1 |
| 3. นายก้องเกียรติ  | ทองรัตน์      | รฝ.บค. ฝบค.  | รองประธานคนที่ 2 |
| 4. นายจารุวัต      | เนียมเล็ก     | รฝ.ชก. ฝชก.  | กรรมการ          |
| 5. นางภรภัทร       | ยิ้มแย้ม      | อก.กฟภ. กฟภ. | กรรมการ          |
| 6. นายเสริมศักดิ์  | เอี่ยมสำอางค์ | รก.บก. กบก.  | กรรมการ          |
| 7. นายศิริวงศ์     | ศิริพรพิสุทธ์ | นรค.9 กคช.   | กรรมการ          |

8. น.ส.พรรณทิพา	อินทร์ตัน	อก. กงบ.	อนุกรรมการ
9. นางพจนาด	ศิริพรพิสุทธิ์	อก. กภช.	อนุกรรมการ
10. นายภานุพงศ์	มีนวล	อก. กฝช.	อนุกรรมการ
11. นางเจริญศรี	พลกำจร	รก. กสอ.	อนุกรรมการ
12. นายธีรเศรษฐ์	คำสุวรรณ	ชก. กบก.	อนุกรรมการ
13. นายวุฒิศักดิ์	พิทักษ์มงคล	นรค.9 กงบ.	อนุกรรมการ
14. นางวรปรียา	เกิดแก่น	นบค.9 กงบ.	อนุกรรมการ
15. นายศราวุธ	ไพโรบิ่ง	หผ.สท. กอส.	อนุกรรมการ
16. นายจำลอง	ม่วงเกลี้ยง	หผ.รส. กบอ.	อนุกรรมการ
17. นายอดุลย์	รุ่งเรือง	หผ.ปภ. กบก.	อนุกรรมการ
18. นายสัญญา	เตชะคงคา	หผ.สง.1 กบก.	อนุกรรมการ
19. นายอัมรินทร์	เยาดำ	นบท.8 กบก.	อนุกรรมการ
20. นายธีรภัทร	โภคนิภา	นปส.6 กสอ.	อนุกรรมการ
21. นายกวีพัฒน์	ไชยโคตร	นบท.6 กบก.	อนุกรรมการ

จึงเรียนมาเพื่อโปรดพิจารณา หากเห็นชอบโปรดอนุมัติต่อไปด้วย จะขอบคุณยิ่ง

อนุมัติตามเสนอ



(นายสหพงษ์ ปรีเปรม)

ผวก.

- 6 ธ.ค. 2563

ขอแสดงความนับถือ



(นางชินเสณี อุ่นจิตติ)

ประธานกรรมการ

สหกรณ์ออมทรัพย์พนักงานการไฟฟ้าส่วนภูมิภาค จำกัด





## สหกรณ์ออมทรัพย์พนักงานการไฟฟ้าส่วนภูมิภาค จำกัด

Provincial Electricity Authority's Employees Savings and Credit Cooperative, Limited.

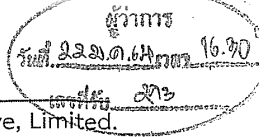

ที่ สอ.กฟภ. 0357/2564

วันที่ 22 มกราคม 2564

เรื่อง ขอความอนุเคราะห์ถ่ายทอดสดการประชุมใหญ่สามัญประจำปี 2563 ทางเครือข่ายประชาสัมพันธ์ของ กฟภ.

เรียน ผู้ว่าการ การไฟฟ้าส่วนภูมิภาค

- สิ่งที่ส่งมาด้วย 1. หนังสือที่ สอ.กฟภ. 4566/2563 ลงวันที่ 1 ธันวาคม 2563  
2. หนังสือที่ สอ.กฟภ 0358/2564 ลงวันที่ 22 มกราคม 2564

ตามอนุมัติผู้ว่าการ การไฟฟ้าส่วนภูมิภาค (กฟภ.) ลงวันที่ 4 ธันวาคม 2563 ให้สหกรณ์ออมทรัพย์พนักงานการไฟฟ้าส่วนภูมิภาค จำกัด (สอ.กฟภ.) ใช้ห้องประชุม ชั้น 6 อาคาร LED เป็นสถานที่จัดประชุมใหญ่สามัญประจำปี 2563 และใช้สนามฟุตบอล บริเวณลานจอดรถหน้าอาคาร อสก.3 เป็นสถานที่ลงทะเบียน และเลือกตั้งในวันศุกร์ที่ 5 มีนาคม 2563 รายละเอียดตามที่ส่งมาด้วย 1

จากสถานการณ์แพร่ระบาดของโรคติดต่อเชื้อไวรัสโคโรนา 2019 ทำให้ศูนย์บริหารสถานการณ์การแพร่ระบาดของโรคติดต่อเชื้อไวรัสโคโรนา 2019 (ศบค.) ได้ออกข้อกำหนดและข้อปฏิบัติ โดยมีการห้ามจัดกิจกรรมที่มีความเสี่ยงต่อการแพร่โรค เช่น การประชุมซึ่งมีผู้เข้าร่วมจำนวนมาก

คณะกรรมการดำเนินการ ในการประชุมครั้งที่ 22/2563 เมื่อวันที่ 13 มกราคม 2564 พิจารณาแล้ว และมีมติให้จัดประชุมใหญ่สามัญประจำปีตามกำหนดเดิม โดยมีผู้เข้าร่วมประชุมในจำนวนจำกัด เฉพาะวาระที่จำเป็น เช่น การจัดสรรกำไรสุทธิประจำปี การอนุมัติแผนงานและงบประมาณประจำปี 2564 สำหรับการประชุมในวาระอื่นๆ และการเลือกตั้งเลื่อนการดำเนินการออกไปอีกระยะหนึ่ง เพื่อรอดูสถานการณ์การแพร่ระบาดของโรคติดต่อเชื้อไวรัสโคโรนา 2019 และมาตรการของทางราชการ ทั้งนี้ สอ.กฟภ. อยู่ระหว่างอนุญาตสำนักอนามัย กรุงเทพมหานคร จัดประชุมในวันที่ 5 มีนาคม 2564 โดยได้กำหนดมาตรการป้องกันการแพร่ระบาดของเชื้อไวรัสโคโรนา 2019 ในการจัดประชุมรายละเอียดตามที่ส่งมาด้วย 2

อนึ่ง จากมาตรการป้องกันการแพร่ระบาดของเชื้อไวรัสโคโรนา 2019 ในการประชุมที่สมาชิกเข้าร่วมประชุมได้ในจำนวนที่จำกัด สอ.กฟภ. จึงขอความอนุเคราะห์ให้มีการถ่ายทอดสดการประชุมใหญ่สามัญประจำปี 2563 ในวันที่ 5 มีนาคม 2564 เวลา 09.00-12.00 น. ผ่านทางเครือข่ายประชาสัมพันธ์ของ กฟภ. เพื่อให้สมาชิก สอ.กฟภ. ได้รับทราบรายละเอียดในการประชุมอย่างทั่วถึง

จึงเรียนมาเพื่อโปรดพิจารณาให้ความอนุเคราะห์ต่อไปด้วย จะขอขอบคุณยิ่ง

อนุมัติตาฬเส้นชัย

(นายสุหพงษ์ ปรีเปรม)

พวภ.

๖ ม.ค. 2564

ขอแสดงความนับถือ

(นางชินเสณี อุ่นจิตติ)

ประธานกรรมการ สอ.กฟภ.



คำสั่ง

สหกรณ์ออมทรัพย์พนักงานการไฟฟ้าส่วนภูมิภาค จำกัด

ที่ สอ.กฟภ. ๑๑ /2563

เรื่อง : การแต่งตั้งคณะกรรมการอำนวยการเลือกตั้ง

เพื่อให้การเลือกตั้งกรรมการดำเนินการของสหกรณ์ออมทรัพย์พนักงานการไฟฟ้าส่วนภูมิภาค จำกัด เป็นไปด้วยความโปร่งใสและยุติธรรม จึงอาศัยอำนาจตามความในข้อบังคับสหกรณ์ออมทรัพย์พนักงานการไฟฟ้าส่วนภูมิภาค จำกัด พ.ศ.2549 ข้อ 65/1 แก้ไขเพิ่มเติม (ฉบับที่ 7) พ.ศ.2560 และมติที่ประชุมคณะกรรมการดำเนินการ ชุดที่ 24 ครั้งที่ 15/2563 เมื่อวันที่ 29 กันยายน 2563 และครั้งที่ 17/2563 เมื่อวันที่ 29 ตุลาคม 2563 แต่งตั้งผู้มีรายชื่อต่อไปนี้เป็นคณะกรรมการอำนวยการเลือกตั้งประจำปี 2564 ดังนี้

- |                    |                |             |                  |
|--------------------|----------------|-------------|------------------|
| 1. นายเกรียงศักดิ์ | กิตติประภัสร์  | ผชก.(ทล)    | ประธานกรรมการ    |
| 2. นางอรชพร        | เส้นแก้วใส     | อฝ.ปส. ฝปส. | รองประธานคนที่ 1 |
| 3. นายก้องเกียรติ  | ทองรัตน์       | รฝ.บค. ฝบค. | รองประธานคนที่ 2 |
| 4. นายจารุวัต      | เนียมเล็ก      | รฝ.ธก. ฝธก. | กรรมการ          |
| 5. นางภรภัทร       | ยิ้มแย้ม       | อก.พก. กพก. | กรรมการ          |
| 6. นายเสริมศักดิ์  | เอี่ยมลำปางค์  | รก.บก. กบก. | กรรมการ          |
| 7. นายศิริวงศ์     | ศิริพรพิสุทธิ์ | นรค.9 กคช.  | กรรมการ          |

ทั้งนี้ ตั้งแต่บัดนี้เป็นต้นไป

สั่ง ณ วันที่ 11 พฤศจิกายน 2563

(นางชินเสณี อุ่นจิตติ)

ประธานกรรมการ

สหกรณ์ออมทรัพย์พนักงานการไฟฟ้าส่วนภูมิภาค จำกัด



# ระเบียบวาระที่ 1

## เรื่องที่ประธานแจ้งที่ประชุมทราบ

1. ประธานกรรมการและกรรมการดำเนินการพ้นจากตำแหน่งตามวาระในปี 2564
2. ข้อบังคับสหกรณ์ออมทรัพย์พนักงานการไฟฟ้าส่วนภูมิภาค จำกัด พ.ศ. 2563
3. ผลการจัดอันดับสหกรณ์ที่มีค่าสูงสุดทางการเงิน ประจำปี 2562
4. ผลการจัดมาตรฐานสหกรณ์ ประจำปี 2563
5. ร่างกฎกระทรวงออกตามความในพระราชบัญญัติสหกรณ์ (ฉบับที่ 3) พ.ศ. 2562
6. ระเบียบ ประกาศ คำสั่ง และคำแนะนำของนายทะเบียนสหกรณ์ออกมาบังคับใช้

มติที่ประชุม.....

.....

.....

.....

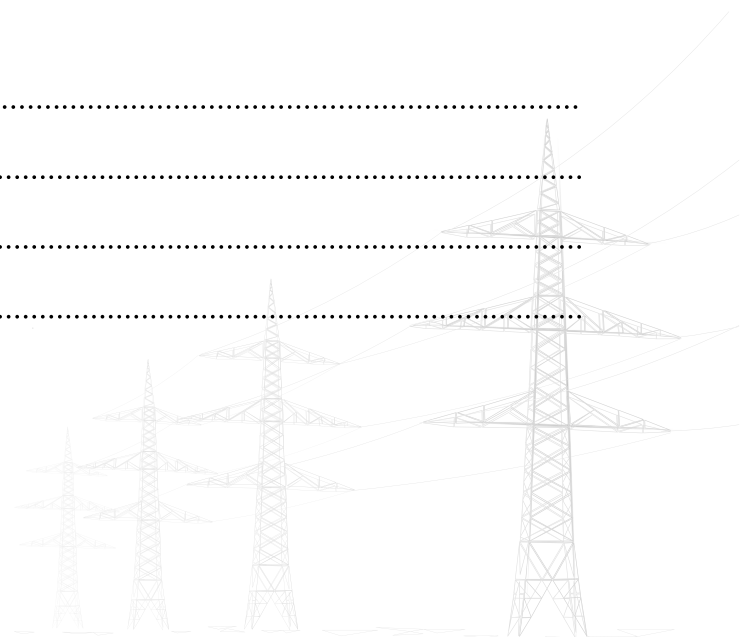

## เรื่องที่ประธานแจ้งที่ประชุมทราบ



### เรื่องที่ 1 ประธานกรรมการและกรรมการดำเนินการพ้นจากตำแหน่งตามวาระในปี 2564

**ประธาน :** ในปี 2564 นี้ มีประธานและกรรมการดำเนินการที่ต้องพ้นจากตำแหน่ง เนื่องจากอยู่ครบตามวาระตามพระราชบัญญัติสหกรณ์ พ.ศ. 2542 มาตรา 50 และข้อบังคับสหกรณ์ออมทรัพย์พนักงานการไฟฟ้าส่วนภูมิภาค จำกัด พ.ศ. 2563 ข้อ 74 และ 75(1) จำนวน 8 ท่าน โดยมีกรรมการดำเนินการ จำนวน 2 ท่าน ที่ต้องเว้นวรรค 1 ปี ตามรายชื่อ ดังนี้

1.	นางชินเสณี	อุ๋นจิตติ	ประธานกรรมการดำเนินการ
2.	นายปิยพจน์	รุธิร์โก	รองประธานกรรมการดำเนินการ
3.	นายพรศักดิ์	จุฑาทกาญจน์	กรรมการดำเนินการและทรัพย์สิน (เว้นวรรค 1 ปี)
4.	นายสมศักดิ์	สุขสุลาภ	กรรมการดำเนินการและเลขานุการ (เว้นวรรค 1 ปี)
5.	นายภาณุมาศ	ลิ้มสุวรรณ	กรรมการดำเนินการ
6.	นายชาติชาย	ภุมรินทร์	กรรมการดำเนินการ
7.	นายกนก	เกิดวัฒนา	กรรมการดำเนินการ
8.	นายธนชัย	ร้อยศรี	กรรมการดำเนินการ

### เรื่องที่ 2 ข้อบังคับสหกรณ์ออมทรัพย์พนักงานการไฟฟ้าส่วนภูมิภาค จำกัด พ.ศ. 2563

**ประธาน :** ตามมติที่ประชุมใหญ่สามัญประจำปี 2561 เมื่อวันที่ 1 มีนาคม 2562 และมติที่ประชุมใหญ่สามัญประจำปี 2562 เมื่อวันที่ 6 มีนาคม 2563 ลงมติเป็นเอกฉันท์ให้ยกเลิกข้อบังคับสหกรณ์ออมทรัพย์พนักงานการไฟฟ้าส่วนภูมิภาค จำกัด พ.ศ. 2549 และที่แก้ไขเพิ่มเติมจำนวน 7 ฉบับ แก้ไขเป็นข้อบังคับสหกรณ์ออมทรัพย์พนักงานการไฟฟ้าส่วนภูมิภาค จำกัด พ.ศ. 2563 โดย สอ.กฟภ. ได้นำข้อบังคับไปจดทะเบียนต่อนายทะเบียนสหกรณ์เมื่อวันที่ 3 เมษายน 2563 นั้น นายทะเบียนสหกรณ์ได้รับจดทะเบียนข้อบังคับดังกล่าวในวันที่ 8 ธันวาคม 2563

ข้อบังคับสหกรณ์ออมทรัพย์พนักงานการไฟฟ้าส่วนภูมิภาค จำกัด พ.ศ. 2563 ฉบับนี้ได้ปรับปรุงเนื้อหาให้สอดคล้องกับพระราชบัญญัติสหกรณ์ (ฉบับที่ 3) พ.ศ. 2562 และปรับรูปแบบการจัดลำดับหัวข้อต่างๆ ให้สอดคล้องกับร่างมาตรฐานข้อบังคับสหกรณ์ออมทรัพย์ที่กรมส่งเสริมสหกรณ์เผยแพร่ให้ถือใช้ในปัจจุบัน

**เรื่องที่ 3 ผลการจัดอันดับสหกรณ์ที่มีค่าสูงสุดทางการเงิน ประจำปี 2562**

**ประธาน :** ตามที่กรมตรวจบัญชีสหกรณ์ได้จัดทำสารสนเทศนำรัฐทางการเงิน 10 อันดับสหกรณ์ ประจำปี 2562 เพื่อใช้ประโยชน์ในการศึกษาข้อมูลเบื้องต้นทางการเงินที่เกิดขึ้นในขบวนการสหกรณ์ไทย ซึ่งสหกรณ์ออมทรัพย์พนักงานการไฟฟ้าส่วนภูมิภาค จำกัด ติด 1 ใน 10 ของการจัดอันดับ จำแนกตาม ปริมาณธุรกรรมต่าง ๆ ตามที่กรมตรวจบัญชีสหกรณ์กำหนด ดังนี้

รายการ	อันดับที่
กำไรสุทธิ	3
ทุนเรือนหุ้น	4
ทุนของสหกรณ์	4
ทุนดำเนินการ	4
รายได้ระหว่างปี	4
จำนวนสมาชิก	6

**เรื่องที่ 4 ผลการจัดมาตรฐานสหกรณ์ ประจำปี 2563**

**ประธาน :** ตามที่กรมส่งเสริมสหกรณ์มีนโยบายใช้มาตรฐานสหกรณ์เป็นกลไกสำคัญในการพัฒนา สหกรณ์ให้มีความเข้มแข็งและยั่งยืน โดยมีการกำหนดมาตรฐานสหกรณ์ออกเป็นสี่ระดับ คือ ระดับดีเลิศ ระดับดีมาก ระดับดี และไม่ผ่านเกณฑ์มาตรฐานสหกรณ์ สำนักงานส่งเสริมสหกรณ์กรุงเทพมหานคร พื้นที่ 2 ได้จัดระดับผลการจัดมาตรฐานสหกรณ์ประจำปี 2563 ปรากฏว่า สหกรณ์ออมทรัพย์พนักงาน การไฟฟ้าส่วนภูมิภาค จำกัด ได้อยู่ในระดับ **ดีเลิศ** และเป็นการอยู่ในระดับดีเลิศต่อเนื่องมา 8 ปีแล้ว (พ.ศ. 2556 – พ.ศ. 2563)

**เรื่องที่ 5 ร่างกฎกระทรวงออกตามความในพระราชบัญญัติสหกรณ์ (ฉบับที่ 3) พ.ศ. 2562**

**ประธาน :** ตามที่พระราชบัญญัติสหกรณ์ (ฉบับที่ 3) พ.ศ. 2562 ประกาศในราชกิจจานุเบกษา เมื่อวันที่ 20 มีนาคม 2562 ให้ใช้บังคับเมื่อพ้นกำหนด 60 วัน นับแต่วันประกาศในราชกิจจานุเบกษา ได้กำหนดให้จัดทำกฎกระทรวงเพื่อกำหนดรายละเอียดในส่วนที่เกี่ยวข้อง นั้น ขอสรุปความคืบหน้า การจัดทำกฎกระทรวงที่เกี่ยวข้อง รวม 13 ฉบับ ดังนี้

1. ร่างกฎกระทรวง 7 ฉบับ ผ่าน ครม. เมื่อวันที่ 26 พฤศจิกายน 2562 ปัจจุบัน คณะกรรมการกฤษฎีกาได้ตรวจพิจารณาเสร็จสิ้นแล้ว
  - 1.) กำหนดขนาดของสหกรณ์ออมทรัพย์และสหกรณ์เครดิตยูเนียน

- 2.) การกำหนดคุณสมบัติและลักษณะต้องห้ามอื่นของกรรมการดำเนินการและผู้จัดการของสหกรณ์ออมทรัพย์และสหกรณ์เครดิตยูเนียน
- 3.) กำหนดอำนาจหน้าที่ของคณะกรรมการดำเนินการของสหกรณ์ออมทรัพย์และสหกรณ์เครดิตยูเนียน
- 4.) การดำรงเงินกองทุนของชุมนุมสหกรณ์ออมทรัพย์และชุมนุมสหกรณ์เครดิตยูเนียน
- 5.) ธรรมนูญของสหกรณ์ออมทรัพย์และสหกรณ์เครดิตยูเนียน
- 6.) การจัดทำบัญชี การจัดทำและการเปิดเผยงบการเงิน การสอบบัญชี และการแต่งตั้งผู้สอบบัญชี
- 7.) การจัดเก็บและรายงานข้อมูลของสหกรณ์ออมทรัพย์และสหกรณ์เครดิตยูเนียน

## 2. ร่างกฎกระทรวง 5 ฉบับ ผ่าน ครม. เมื่อวันที่ 6 ตุลาคม 2563

- 1.) การให้กู้และการให้สินเชื่อของสหกรณ์ออมทรัพย์ และสหกรณ์เครดิตยูเนียน
- 2.) การรับฝากเงิน การกักหน้ และการสร้างภาระผูกพัน ซึ่งรวมถึงการกู้ยืมเงินหรือการค้าประกันของสหกรณ์ออมทรัพย์และสหกรณ์เครดิตยูเนียน
- 3.) การบริหารสินทรัพย์และการดำรงสินทรัพย์สภาพคล่องของสหกรณ์ออมทรัพย์และสหกรณ์เครดิตยูเนียน
- 4.) การจัดชั้นสินทรัพย์และกันเงินสำรองของสหกรณ์ออมทรัพย์และสหกรณ์เครดิตยูเนียน
- 5.) การกำกับกรกระจุดตัวธุรกรรมทางการเงินของสหกรณ์ออมทรัพย์และสหกรณ์เครดิตยูเนียน

## 3. ร่างกฎกระทรวง 1 ฉบับ อยู่ระหว่างการพิจารณาของกรมส่งเสริมสหกรณ์

- 1.) การฝากเงินและการลงทุนของสหกรณ์ออมทรัพย์และสหกรณ์เครดิตยูเนียน

### เรื่องที่ 6 ประกาศ คำสั่ง และคำแนะนำของนายทะเบียนสหกรณ์ ออกมาบังคับใช้

**ประธาน :** ด้วยนายทะเบียนสหกรณ์ ได้ออกหนังสือประกาศ คำสั่ง และคำแนะนำออกมาบังคับใช้กับสหกรณ์และให้ถือปฏิบัติโดยเคร่งครัด ซึ่งสหกรณ์ได้รวบรวมสิ่งที่เกี่ยวข้องมานำเรียนให้สมาชิกได้รับทราบตามรายละเอียดดังนี้

1. ประกาศนายทะเบียนสหกรณ์ เรื่อง สถานการณ์การแพร่ระบาดของโรคติดเชื้อไวรัสโคโรนา 2019 (COVID-19) กับการประชุมใหญ่สามัญประจำปีของสหกรณ์



2. วิธีปฏิบัติทางบัญชีกรณีสหกรณ์นำเงินไปลงทุนในหุ้นบริษัท การบินไทย จำกัด (มหาชน)
3. ระเบียบนายทะเบียนสหกรณ์ ว่าด้วยการบัญชีของสหกรณ์และกลุ่มเกษตรกร พ.ศ. 2563 และประกาศกรมตรวจบัญชีสหกรณ์ เรื่อง การประมาณการค่าเผื่อหนี้สงสัยจะสูญ พ.ศ. 2563
4. ประกาศคณะกรรมการพัฒนาการสหกรณ์แห่งชาติ เรื่อง ข้อกำหนดการฝากหรือลงทุนอย่างอื่นของสหกรณ์ พ.ศ. 2563

จึงเสนอที่ประชุมใหญ่เพื่อทราบ

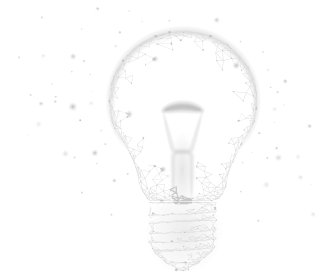

# ระเบียบวาระที่ 2

## รับรองรายงานการประชุมใหญ่สามัญ ประจำปี 2562

มติที่ประชุม.....

.....

.....

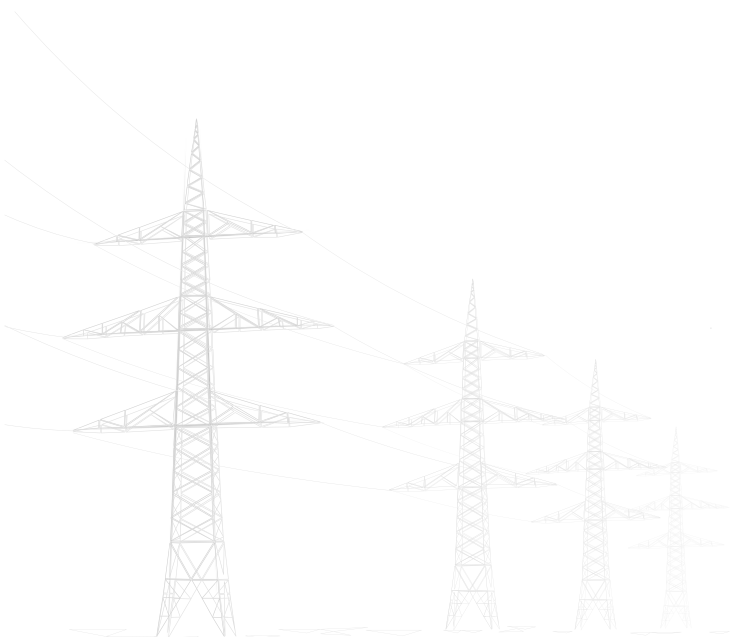

รายงานการประชุมใหญ่สามัญประจำปี 2562  
 สภกรณ์ออมทรัพย์พนักงานการไฟฟ้าส่วนภูมิภาค จำกัด

วันศุกร์ที่ 6 มีนาคม 2563

ณ ห้องประชุมอเนกประสงค์ ชั้น 6 อาคาร LED และบริเวณสนามฟุตบอล  
 สำนักงานใหญ่ การไฟฟ้าส่วนภูมิภาค

จำนวนสมาชิกทั้งหมด 32,723 คน

จำนวนสมาชิกที่อยู่ในห้องประชุม 828 คน จากจำนวนสมาชิกที่ลงทะเบียน 15,506 คน

กรรมการดำเนินการที่เข้าร่วมประชุม จำนวน 15 คน

1. นางชินเสถณี	อุ๋นจิตติ	ประธานกรรมการ
2. นายเสรี	ปรัชญกุล	รองประธานกรรมการ
3. นายพรศักดิ์	จตุทากาญจน์	กรรมการดำเนินการและเหรียญกษาปณ์
4. ว่าที่ร้อยตรีจตุรธรรม	เรืองจตุโพธิ์พาน	กรรมการดำเนินการ
5. นายธนชัย	ร้อยศรี	กรรมการดำเนินการ
6. นายโจอม	ยีนนาน	กรรมการดำเนินการ
7. นายระยอง	ห้วยหงษ์ทอง	กรรมการดำเนินการ
8. นายธนาเศรษฐ์	พงษ์ทรงเสถียร	กรรมการดำเนินการ
9. นายปิยพจน์	รุธิร์โก	กรรมการดำเนินการ
10. นายชาติชาย	ภูรินทร์	กรรมการดำเนินการ
11. นางสาววัชรภรณ์	เทพัสติน ณ อยุธยา	กรรมการดำเนินการ
12. นายภาณุมาศ	ลิ้มสุวรรณ	กรรมการดำเนินการ
13. นายธรรมา	ทองโปร่ง	กรรมการดำเนินการ
14. นายสมศักดิ์	สุขสุลาภ	กรรมการดำเนินการและเลขานุการ
15. นายกนก	เกิดวัฒนา	กรรมการดำเนินการและผู้ช่วยเลขานุการ

ผู้เข้าร่วมประชุม

1. นายสุรพล	สิงห์สุข	ผู้ตรวจสอบกิจการ
2. นายวีระพงษ์	กิตติพิทยากร	ผู้ตรวจสอบกิจการ
3. นายศิลป์ชัย	รักษาพล	ผู้แทนบริษัท สำนักงานสามสิบสี่อดีต จำกัด ผู้สอบบัญชีสหกรณ์
4. นายจิรพันธ์	จันทรพิทักษ์	ผู้แทนสำนักงานส่งเสริมสหกรณ์กรุงเทพมหานคร พื้นที่ 2
5. นายฉัตรชัย	ทวีโชค	ผู้จัดการ สอ.กฟภ.

6. นายสิทธิพันธ์	เลาห์โรจน์กุล	รองผู้จัดการ สอ.กฟผ.
7. นางสาวปณาลี	อุดมทรัพย์	รองผู้จัดการ สอ.กฟผ.

เปิดการประชุมเวลา 09.00 น.

นางชินเสณี อุ่นจิตติ ประธานกรรมการเป็นประธานในที่ประชุม ได้กล่าวแนะนำผู้แทนจากหน่วยงานที่เกี่ยวข้องที่เข้าร่วมประชุมในวันนี้ และเพื่อให้การดำเนินการประชุมเป็นไปด้วยความเรียบร้อยกับเวลาอันมีค่าของท่านสมาชิก จึงขอดำเนินการประชุมตามวาระการประชุมที่ได้แจ้งให้กับท่านสมาชิกก่อนการเข้าประชุม ท่านใดที่มีเรื่องที่ไม่เกี่ยวข้องในวาระหรือเรื่องอื่น ๆ ขอให้ท่านเสนอหรือสอบถามได้ในระเบียบวาระอื่น ๆ ซึ่งเป็นวาระพิเศษ หรือท่านที่ไม่สะดวกในการที่จะเสนอ สามารถเสนอเป็นลายลักษณ์อักษรตามแบบฟอร์มที่ทางเจ้าหน้าที่เตรียมไว้ให้ ขอให้ท่านใส่ชื่อ เลขทะเบียนสมาชิก หมายเลขโทรศัพท์ให้ชัดเจน เพื่อคณะกรรมการจะได้นำเรื่องที่เสนอไปพิจารณาต่อไป จึงขอให้เลขานุการเริ่มดำเนินการประชุม

### ระเบียบวาระที่ 1 เรื่องประธานแจ้งที่ประชุมทราบ

#### เรื่องที่ 1 กรรมการดำเนินการพ้นจากตำแหน่งตามวาระในปี 2563

ประธาน : ในปี 2563 นี้ มีกรรมการดำเนินการที่ต้องพ้นจากตำแหน่ง เนื่องจากอยู่ครบตามวาระตามพระราชบัญญัติสหกรณ์ พ.ศ. 2542 มาตรา 50 และข้อบังคับสหกรณ์ออมทรัพย์พนักงานการไฟฟ้าส่วนภูมิภาค จำกัด พ.ศ. 2549 ข้อ 69(1) จำนวน 7 ท่าน โดยมีกรรมการดำเนินการ จำนวน 3 ท่าน ที่ต้องเว้นวรรค 1 ปี ตามรายชื่อ ดังนี้

1. นายเสรี	ปรัชญกุล	รองประธานกรรมการ (เว้นวรรค 1 ปี)
2. นายระยอง	ห้วยหงษ์ทอง	กรรมการดำเนินการ (เว้นวรรค 1 ปี)
3. นางสาววัชรภรณ์	เทพหัสติน ณ อุธยา	กรรมการดำเนินการ (เว้นวรรค 1 ปี)
4. นายธนาเศรษฐ์	พงษ์ทรงเสถียร	กรรมการดำเนินการ
5. ว่าที่ร้อยตรีจตุรธรรม	เรืองจตุโพธิ์พาน	กรรมการดำเนินการ
6. นายโจอม	ยีนนาน	กรรมการดำเนินการ
7. นายรณภา	ทองโปร่ง	กรรมการดำเนินการ

#### เรื่องที่ 2 ผู้ตรวจสอบกิจการพ้นจากตำแหน่งตามวาระในปี 2563

ประธาน : ตามมติที่ประชุมใหญ่สามัญประจำปี 2560 ได้แต่งตั้งให้นายสุรพล สิงห์สุข และนายวีระพงษ์ กิตติพิทยากร เป็นผู้ตรวจสอบกิจการสหกรณ์ออมทรัพย์พนักงานการไฟฟ้าส่วนภูมิภาค จำกัด ซึ่งการดำรงตำแหน่งผู้ตรวจสอบกิจการได้ครบกำหนด 2 ปีแล้ว จึงต้องพ้นจากตำแหน่งตามข้อบังคับสหกรณ์ออมทรัพย์พนักงานการไฟฟ้าส่วนภูมิภาค จำกัด พ.ศ. 2549 และที่แก้ไขเพิ่มเติม ข้อ 84 และข้อ 85 ทำให้ต้องมีการเลือกตั้งผู้ตรวจสอบกิจการคนใหม่ เพื่อทำหน้าที่แทนผู้ตรวจสอบกิจการคนเดิม

**เรื่องที่ 3 ผลการจัดลำดับสหกรณ์ที่มีค่าสูงสุดทางการเงิน ประจำปี 2561**

ประธาน : ตามที่กรมตรวจบัญชีสหกรณ์ได้จัดทำสารสนเทศนำรู้ทางการเงิน 10 อันดับสหกรณ์ประจำปี 2561 เพื่อใช้ประโยชน์ในการศึกษาข้อมูลเบื้องต้นทางการเงินที่เกิดขึ้นในขบวนการสหกรณ์ไทย ซึ่งสหกรณ์ออมทรัพย์พนักงานการไฟฟ้าส่วนภูมิภาค จำกัด ติด 1 ใน 10 ของการจัดอันดับ จำแนกตามปริมาณธุรกรรมต่าง ๆ ตามที่กรมตรวจบัญชีสหกรณ์กำหนด ดังนี้

รายการ	ลำดับที่
กำไรสุทธิ	2
ทุนเรือนหุ้น	4
ทุนของสหกรณ์	4
รายได้ระหว่างปี	4
ทุนดำเนินการ	5
จำนวนสมาชิก	6

**เรื่องที่ 4 ผลการจัดมาตรฐานสหกรณ์ ประจำปี 2562**

ประธาน : ตามที่กรมส่งเสริมสหกรณ์มีนโยบายใช้มาตรฐานสหกรณ์เป็นกลไกสำคัญในการพัฒนาสหกรณ์ให้มีความเข้มแข็งและยั่งยืน โดยมีการกำหนดมาตรฐานสหกรณ์ออกเป็นสี่ระดับ คือ ระดับดีเลิศ ระดับดีมาก ระดับดี และไม่ผ่านเกณฑ์มาตรฐานสหกรณ์ สำนักงานส่งเสริมสหกรณ์กรุงเทพมหานคร พื้นที่ 2 ได้จัดระดับผลการจัดมาตรฐานสหกรณ์ประจำปี 2562 ปรากฏว่า สหกรณ์ออมทรัพย์พนักงานการไฟฟ้าส่วนภูมิภาค จำกัด ได้อยู่ในระดับ ดีเลิศ และเป็นการอยู่ในระดับดีเลิศต่อเนื่องมา 7 ปีแล้ว (พ.ศ. 2556 – พ.ศ. 2562)

**เรื่องที่ 5 พระราชบัญญัติสหกรณ์ (ฉบับที่ 3) พ.ศ. 2562**

ประธาน : ตามที่มีการปรับปรุงพระราชบัญญัติสหกรณ์ พ.ศ. 2542 โดยกำหนดเป็นพระราชบัญญัติสหกรณ์ (ฉบับที่ 3) พ.ศ. 2562 ประกาศในราชกิจจานุเบกษา เมื่อวันที่ 20 มีนาคม 2562 นั้น มีเนื้อหาที่สำคัญพอสรุปดังนี้

1. กำหนดให้สมาชิกสหกรณ์ต้องเป็นผู้มีสัญชาติไทยเท่านั้น
2. กำหนดให้สมาชิกสมทบต้องเป็นบุคคลธรรมดา บรรลุนิติภาวะ ต้องมีความสัมพันธ์กับสหกรณ์ หรือสมาชิกสหกรณ์
3. กำหนดขนาดของสหกรณ์ คุณสมบัติ และลักษณะต้องห้ามของกรรมการและผู้จัดการ กำหนดอำนาจหน้าที่ของกรรมการ การให้กู้และการกู้ยืมเงินหรือการค้ำประกัน การดำรงเงินกองทุน การบริหารสินทรัพย์ และการดำรงสินทรัพย์สภาพคล่อง การฝากเงินหรือการลงทุน การกำกับดูแลด้านธรรมาภิบาล การจัดขึ้นสินทรัพย์และการกันเงินสำรอง การจัดทำและการเปิดเผยงบการเงิน การสอบบัญชี และการแต่งตั้งผู้สอบบัญชี การจัดเก็บและรายงานข้อมูล
4. มีการออกกฎกระทรวงเพื่อกำกับดูแลสหกรณ์
5. มีการเพิ่มบทลงโทษกรณีสหกรณ์ไม่ปฏิบัติตามกฎกระทรวง

**เรื่องที่ 6** ข้อทักท้วงจากกรมตรวจบัญชีสหกรณ์เกี่ยวกับ สอ.กฟภ. ไม่ได้ปฏิบัติตามคำแนะนำของ นายทะเบียนสหกรณ์

ประธาน : ตามที่กรมตรวจบัญชีสหกรณ์ได้เข้าตรวจสอบ สอ.กฟภ. ในเดือนกรกฎาคม 2562 ตามหนังสือที่ กษ. 0419/542 ลงวันที่ 1 กรกฎาคม 2562 ได้มีข้อทักท้วงการกำหนดเงินได้รายเดือนคงเหลือหลังหักค่าใช้จ่าย สหกรณ์ฯ ปฏิบัติไม่เป็นไปตามหนังสือกรมส่งเสริมสหกรณ์ ที่ กษ 1115/4101 ลงวันที่ 21 เมษายน 2558 เรื่อง คำแนะนำเกี่ยวกับการกำหนดงวดชำระหนี้เงินกู้ของสหกรณ์ออมทรัพย์และสหกรณ์เครดิตยูเนียน ซึ่งกำหนดให้สมาชิก ผู้กู้ต้องมีเงินเดือนคงเหลือสุทธิ ไม่ต่ำกว่า 40% ของรายได้ ปัจจุบัน สอ.กฟภ. กำหนดให้มีเงินคงเหลือสุทธิแตกต่างกันไปตามแต่ละประเภทเงินกู้ดังนี้ เงินกู้สามัญเงินคงเหลือสุทธิไม่ต่ำกว่า 40% หรือไม่น้อยกว่า 10,000 บาท เงินกู้พิเศษเงินคงเหลือ ไม่ต่ำกว่า 40% หรือไม่น้อยกว่า 7,000 บาท เงินกู้เพื่อเหตุฉุกเฉินเงินคงเหลือไม่ต่ำกว่า 40% หรือไม่น้อยกว่า 5,000 บาท แล้วแต่อย่างใดอย่างหนึ่งจะน้อยกว่า อย่างไรก็ตามในปีนี้คณะกรรมการจะเร่งปฏิบัติตามคำแนะนำของนายทะเบียน โดยจะปรับเงินคงเหลือของเงินกู้ทุกประเภทให้เท่ากัน เพื่อเป็นการเตรียมตัวรองรับกฎกระทรวงที่จะออกมา

**เรื่องที่ 7** ประกาศ คำสั่ง และคำแนะนำของนายทะเบียนสหกรณ์ ออกมาบังคับใช้

ประธาน : ด้วยนายทะเบียนสหกรณ์ ได้ออกหนังสือประกาศ คำสั่ง และคำแนะนำออกมาบังคับใช้กับสหกรณ์และให้ถือปฏิบัติโดยเคร่งครัด ซึ่งสหกรณ์ได้รวบรวมสิ่งที่เกี่ยวข้องมานำเรียนให้สมาชิกได้รับทราบ ตามรายละเอียดดังนี้

1. ชักซ้อมความเข้าใจเรื่องแนวทางการแนะนำเกี่ยวกับการทำธุรกรรมของผู้มีหน้าที่รายงาน การทำธุรกรรมกลุ่มสหกรณ์
2. ให้ถือใช้ระเบียบว่าด้วยการรับฝากเงินจากนิติบุคคล
3. แนวทางการตั้งผู้ทรงคุณวุฒิเป็นที่ปรึกษาของสหกรณ์
4. การรับฝากเงินจากบุคคลภายนอก
5. แนวทางปฏิบัติการหน่วยงานต้นสังกัดสมาชิกผู้กู้ไม่หักเงินเดือน ค่าจ้างหรือเงินอื่นใด เพื่อชำระหนี้ หรือภาระผูกพันอื่นที่มีให้แก่สหกรณ์
6. การแก้ไขเพิ่มเติมข้อบังคับ
7. ชักซ้อมการรายงานการดำรงสินทรัพย์สภาพคล่องของสหกรณ์
8. แนวทางปฏิบัติตามประกาศอธิบดีกรมสรรพากรเกี่ยวกับการยกเว้นภาษีเงินได้บุคคลธรรมดา สำหรับดอกเบี้ยเงินฝากที่สมาชิกได้รับจากสหกรณ์
9. ขอความร่วมมือเผยแพร่ตัวอย่างนโยบายและแนวทางปฏิบัติด้านการป้องกันและปราบปรามการฟอกเงิน และการป้องกันและปราบปรามการสนับสนุนทางการเงินแก่การก่อการร้าย



**เรื่องที่ 8**            การปรับเพิ่มค่าใช้จ่าย (ค่าอาหารว่างและเงินช่วยเหลือค่าพาหนะ) ให้แก่สมาชิกที่มาประชุมใหญ่สามัญประจำปี 2562

ประธาน :    ด้วยในการประชุมใหญ่สามัญประจำปี 2561 สมาชิกเสนอให้ สอ.กพภ. ปรับเพิ่มค่าอาหารว่างและเงินช่วยเหลือค่าพาหนะในการเดินทางเข้าร่วมประชุมใหญ่สามัญประจำปี เป็น 1,000 บาท เนื่องจากในการเดินทางต้องเสียค่าใช้จ่ายในการเดินทาง ค่าอาหารและค่าที่พักที่สูงขึ้นตามค่าครองชีพ

ตามหนังสือรองนายทะเบียนสหกรณ์ปฏิบัติราชการแทนนายทะเบียนสหกรณ์ที่ กช. 0216/ว.16126 ลงวันที่ 28 กันยายน 2561 เรื่อง การกำหนดค่าใช้จ่ายแก่สมาชิกที่มาประชุมใหญ่ของสหกรณ์ออมทรัพย์ ได้กำหนดให้สหกรณ์จ่ายค่าใช้จ่ายแก่สมาชิกที่มาประชุมใหญ่ได้ไม่เกินอัตราค่าเบี้ยประชุม หรืออัตราค่าเบี้ยเลี้ยงที่สหกรณ์จ่ายให้คณะกรรมการดำเนินการที่มาร่วมประชุมประจำเดือนสุดแต่อัตราใดจะน้อยกว่า

มติที่ประชุมคณะกรรมการดำเนินการ ครั้งที่ 15/2562 เมื่อวันที่ 27 พฤศจิกายน 2562 พิจารณาแล้วเพื่อเป็นการบรรเทาความเดือดร้อนของสมาชิก จึงมีมติอนุมัติปรับเพิ่มเงินช่วยเหลือค่าใช้จ่ายจาก 800 บาท เป็น 1,000 บาท ทั้งนี้ในการปรับเพิ่มค่าใช้จ่ายให้แก่สมาชิก ส่งผลให้มีความจำเป็นต้องปรับเพิ่มค่าเบี้ยประชุมของกรรมการเป็น 1,000 บาท เพื่อให้สอดคล้องกับคำสั่งนายทะเบียนสหกรณ์ดังกล่าวโดยกำหนดให้มีผลตั้งแต่วันที่ 1 มีนาคม 2563 ดังนั้นคณะกรรมการดำเนินการชุดที่ 23 จึงไม่ได้รับประโยชน์จากการปรับค่าเบี้ยประชุมในครั้งนี้

**เรื่องที่ 9**            การจ่ายดอกเบี้ยเงินฝากออมทรัพย์พิเศษสุขเกษียณ จากรายไตรมาสเป็นรายเดือน

ประธาน :    จากการที่สมาชิกผู้เกษียณได้เสนอแนะและขอความอนุเคราะห์ให้จ่ายดอกเบี้ยเงินฝากออมทรัพย์พิเศษสุขเกษียณจากเดิมรายไตรมาสเป็นรายเดือน เพื่อที่ผู้เกษียณจะได้มีรายได้ประจำทุกเดือน คณะกรรมการในการประชุมครั้งที่ 17/2562 เมื่อวันที่ 25 ธันวาคม 2562 ได้พิจารณาเรื่องดังกล่าวแล้วเห็นว่า การอนุมัติเงินดังกล่าวจะทำให้สหกรณ์มีค่าใช้จ่ายเพิ่มขึ้นปีละ 600,000 – 700,000 บาท โดยใช้ฐานข้อมูลเงินฝากของปี 2562 ซึ่งอยู่ในวิสัยที่สหกรณ์ฯ ทำได้ ซึ่งจะเป็นการดูแลเพื่อนสมาชิกผู้เกษียณ จึงมีมติให้จ่ายดอกเบี้ยเงินฝากออมทรัพย์พิเศษสุขเกษียณเป็นรายเดือน ทั้งนี้ประกาศจะมีผลเมื่อระเบียบได้รับความเห็นชอบจากนายทะเบียนสหกรณ์แล้ว และสหกรณ์จะประกาศให้สมาชิกทราบต่อไป

จึงเสนอที่ประชุมใหญ่เพื่อทราบ

มติที่ประชุม    รับทราบ

## ระเบียบวาระที่ 2      รับรองรายงานการประชุมใหญ่สามัญประจำปี 2561

เลขานุการ : เสนอที่ประชุมพิจารณารับรองรายงานการประชุมใหญ่สามัญประจำปี 2561 เมื่อวันที่ 1 มีนาคม 2562 ตามรายละเอียดในหนังสือระเบียบวาระการประชุมใหญ่สามัญประจำปี 2561 หน้า 17-36

จึงเสนอที่ประชุมใหญ่เพื่อโปรดพิจารณา

สมาชิก : สอบถามในระเบียบวาระที่ 4 เรื่องเพื่อทราบ เรื่องที่ 4.1 ข้อ 3 กรณีสหกรณ์ฯ นำเงินไปฝากหรือลงทุนในชุมนุมสหกรณ์ออมทรัพย์แห่งประเทศไทย จำกัด จะมีการสะสมแต้มตามสัดส่วนของเงินที่นำไปฝากหรือลงทุน โดยคะแนนจะถูกสะสมเพื่อนำไปทัศนศึกษาต่างประเทศ ซึ่งที่ประชุมเสนอเห็นควรให้มีการแบ่งสัดส่วนให้ชัดเจนโดยให้สมาชิกได้รับสิทธิเพื่อเป็นการตอบแทนสมาชิก และคณะกรรมการรับข้อเสนอนี้ของสมาชิกไปพิจารณา ไม่ทราบว่าผลการพิจารณาเป็นประการใด

กรรมการ : เนื่องจากวาระนี้เป็นระเบียบวาระเพื่อรับรอง เรื่องเพื่อพิจารณาหรือเรื่องอื่น ๆ จึงควรให้ไปอยู่ในระเบียบวาระเพื่อพิจารณา หรือระเบียบวาระอื่น ๆ

มติที่ประชุม      รับรองรายงานการประชุมใหญ่สามัญประจำปี 2561 เมื่อวันที่ 1 มีนาคม 2562 โดยไม่มีการแก้ไข

## ระเบียบวาระที่ 3      การเลือกตั้งกรรมการดำเนินการและผู้ตรวจสอบกิจการ

### การเลือกตั้งกรรมการดำเนินการ

เลขานุการ : ด้วยคณะกรรมการดำเนินการชุดที่ 23 มีจำนวนทั้งสิ้น 15 ท่าน ซึ่งมีกรรมการดำเนินการที่ต้องพ้นจากตำแหน่ง เนื่องจากอยู่ครบวาระตามพระราชบัญญัติสหกรณ์ พ.ศ. 2542 มาตรา 50 และข้อบังคับสหกรณ์ออมทรัพย์พนักงานการไฟฟ้าส่วนภูมิภาค จำกัด พ.ศ. 2549 แก้ไขเพิ่มเติม (ฉบับที่ 7) พ.ศ. 2560 ข้อ 69(1) จำนวน 7 ท่าน ตามที่ได้กล่าวไปแล้วในระเบียบวาระที่ 1

ดังนั้น เพื่อให้การบริหารงานสหกรณ์เป็นไปอย่างต่อเนื่อง สอ.กฟภ. จึงกำหนดให้มีการเลือกตั้งกรรมการดำเนินการ ประจำปี 2563 ตามข้อบังคับสหกรณ์ออมทรัพย์พนักงานการไฟฟ้าส่วนภูมิภาค จำกัด พ.ศ. 2549 แก้ไขเพิ่มเติม (ฉบับที่ 8) พ.ศ. 2561 ข้อ 65 โดยกำหนดให้สหกรณ์มีคณะกรรมการดำเนินการประกอบไปด้วยประธานกรรมการหนึ่งคนและกรรมการอื่นอีกสิบสี่คน ทำให้การเลือกตั้งในปี พ.ศ. 2563 สามารถเลือกกรรมการดำเนินการได้เพียง 7 ท่าน เข้ามาทดแทนกรรมการดำเนินการที่พ้นจากตำแหน่งตามวาระ โดยเมื่อรวมกับกรรมการดำเนินการที่ยังคงอยู่ จะทำให้มีคณะกรรมการดำเนินการรวมทั้งสิ้น 15 ท่าน โดยมีสมาชิกสมัครรับเลือกตั้งเป็นกรรมการดำเนินการจำนวน 12 ท่าน ตามหมายเลขผู้สมัคร ดังนี้

หมายเลขผู้สมัคร	ชื่อ-สกุล	หมายเลขผู้สมัคร	ชื่อ-สกุล
1	นธนาเศรษฐ์ พงษ์ทรงเสถียร	7	นายทวึศกัต์ พรนุเคราะห์
2	นายบวร ลากเจริญวงศ์	8	นายจรมพร เสงเทียนศรี
3	นายจรรยา วัฒนกุล	9	นายภาคภูมิ ฉ้าทวึ
4	นายวิเชียร ปัญญาวานิชกุล	10	นายพจน์ บัทมดิลก
5	นายโจมน ยันนาน	11	ร้อยโท สุพจน์ ใ้บบางยาง
6	นายจตุธรรม เรืองจติโพธิ์พาน	12	นายสเรียรพงศ์ ฤทธิเรืองเดช

จึงเสนอที่ประชุมใหญ่ เพื่อโปรดพิจารณาอนุมัติให้ดำเนินการเลือกตั้งกรรมการดำเนินการตามวาระ 3 ต่อไป

มติที่ประชุม อนุมัติให้คณะกรรมการอำนวยการเลือกตั้งดำเนินการเลือกตั้งกรรมการดำเนินการ

การเลือกตั้งผู้ตรวจสอบกิจการ

เลขานุการ : ตามมติที่ประชุมใหญ่สามัญประจำปี 2560 ได้แต่งตั้งให้นายสุรพล สิงห์สุข และนายวีระพงษ์ กิตติพิทยากร เป็นผู้ตรวจสอบกิจการและให้นายปรีชา โสภิษฐานนท์ เป็นผู้ตรวจสอบกิจการสำรองของสหกรณ์ฯ ประจำปี 2561-2562 จึงต้องพ้นจากตำแหน่งตามข้อบังคับ สอ.กฟภ. พ.ศ. 2549 และที่แก้ไขเพิ่มเติมข้อ 84 และข้อ 85

เพื่อให้การตรวจสอบสหกรณ์ฯ เป็นไปอย่างต่อเนื่อง จึงกำหนดให้มีการเลือกตั้งผู้ตรวจสอบกิจการประจำปี 2563-2564 และได้เปิดรับสมัครตั้งแต่วันที่ 13-30 มกราคม 2563 มีผู้สมัครจำนวน 2 ท่าน ตามรายชื่อต่อไปนี้

1. นายชูชีพ สอาดเอี่ยม
2. นางจินตนา นพนรากุล

ตามข้อบังคับ สอ.กฟภ. พ.ศ. 2549 แก้ไขเพิ่มเติม (ฉบับที่ 7) พ.ศ. 2560 ข้อ 84/3 (7) วรรค 1 ในกรณีที่มีผู้สมัครและมีคุณสมบัติถูกต้องเท่ากับจำนวนผู้ตรวจสอบกิจการที่กำหนด ให้ถือว่าผู้สมัครทั้งหมดได้รับการเลือกตั้งเป็นผู้ตรวจสอบกิจการ แต่ให้มีการเลือกตั้งผู้ตรวจสอบกิจการสำรอง 1 คน ตามข้อบังคับ สอ.กฟภ. ข้อ 84/3 (7) วรรค 2 สำหรับผู้ตรวจสอบกิจการสำรอง ให้สมาชิกเสนอชื่อในที่ประชุมใหญ่ เพื่อให้ที่ประชุมใหญ่เลือกตั้งและ/หรือรับรอง

ดังนั้น เพื่อให้เป็นไปตามข้อบังคับ สอ.กฟภ. พ.ศ. 2549 แก้ไขเพิ่มเติม (ฉบับที่ 7) พ.ศ. 2560 ข้อ 84/3 (7) ให้ประธานในที่ประชุมประกาศให้สมาชิกในที่ประชุมใหญ่ทราบและรับรองผู้สมัครทั้ง 2 ท่าน เป็นผู้ตรวจสอบกิจการในปี 2563-2564 และทำการเลือกตั้งผู้ตรวจสอบกิจการสำรองต่อไป

ประธาน : ขอประกาศรายชื่อนายชูชีพ สอาดเอี่ยม และนางจินตนา นพนรากุล ได้รับการเลือกตั้งเป็นผู้ตรวจสอบกิจการประจำปี 2563-2564 ขอให้สมาชิกรับรอง

มติที่ประชุม รับรองนายชูชีพ สอาดเอี่ยม และ นางจินตนา นพนรากุล เป็นผู้ตรวจสอบกิจการประจำปี 2563-2564

สมาชิก : เสนอชื่อนายวีระศักดิ์ อุ๋อัน และนางดวงกมล ศรีพิบูลย์ เป็นผู้ตรวจสอบกิจการสำรอง

มติที่ประชุม เลือกตั้งนายวีระศักดิ์ อุ๋อัน เป็นผู้ตรวจสอบกิจการสำรองประจำปี 2563-2564

#### ระเบียบวาระที่ 4 เรื่องเพื่อทราบ

##### เรื่องที่ 4.1 รายงานจำนวนสมาชิกและผลการดำเนินงาน ประจำปี 2562

เลขานุการ : คณะกรรมการดำเนินการสหกรณ์ออมทรัพย์พนักงานการไฟฟ้าส่วนภูมิภาค จำกัด ขอรายงานจำนวนสมาชิก ณ วันที่ 31 ธันวาคม 2562 สมาชิกสามัญจำนวน 32,743 คน สมาชิกสมทบจำนวน 1,631 คน รวมจำนวนสมาชิก 34,374 คน และรายงานผลการดำเนินงานประจำปี 2562 สหกรณ์ฯ มีทุนดำเนินงานรวมทั้งสิ้น 49,731.96 ล้านบาท เพิ่มขึ้นจากปีก่อน 4,590.32 ล้านบาท และมีกำไรสุทธิ 1,489.29 ล้านบาท เพิ่มขึ้นจากปีก่อน 52.96 ล้านบาท หรือเพิ่มขึ้นร้อยละ 3.69 สรุปรายงานผลการดำเนินงานประจำปี 2562 เปรียบเทียบกับปี 2561 ตามรายละเอียดในหนังสือระเบียบวาระการประชุมใหญ่สามัญประจำปี 2562

สมาชิก : ให้ข้อคิดเห็นและข้อสังเกต ดังนี้

(1) จากตารางแสดงการรายงานผลการดำเนินงานประจำปี 2562 เห็นควรให้จัดทำรายละเอียดของรายการเงินกู้ยืม เพื่อให้สมาชิกได้รับทราบว่าจะประกอบได้ด้วยอะไรบ้าง เช่นเดียวกับการจัดทำรายละเอียดในรายการอื่น

(2) การลงทุนในหุ้นกู้ของบริษัท การบินไทย จำกัด (มหาชน) ซึ่งปัจจุบันอาจมีความเสี่ยงเนื่องจากผลประกอบการขาดทุน ทำให้เกิดการขาดสภาพคล่องได้ จึงขอตั้งข้อสังเกตและขอให้ลงทุนอย่างระมัดระวัง

กรรมการ : ข้อคิดเห็นของสมาชิกตาม (1) จะดำเนินการให้ในการประชุมใหญ่สามัญครั้งต่อไป สำหรับข้อคิดเห็นตาม (2) ในการลงทุนไม่ว่าจะเป็นการลงทุนในบริษัทใด สหกรณ์ฯ จะลงทุนด้วยความระมัดระวัง และคำนึงถึงประโยชน์สูงสุดของสมาชิกเป็นสำคัญ อย่างไรก็ตามสหกรณ์ฯ รับทราบข้อสังเกตของสมาชิก

เลขานุการ : รายงานเพิ่มเติมเรื่องการทำประกันชีวิตกลุ่มคุ้มครองเงินกู้ ตามที่บริษัท กรุงไทย-แอกซ่า จำกัด เป็นผู้รับทำประกันชีวิตให้กับสมาชิกที่มีเงินกู้สามัญกับสหกรณ์ฯ ตั้งแต่ปี 2560-2563 เป็นระยะเวลา 4 ปี ซึ่งจะสิ้นสุดความคุ้มครองในวันที่ 27 พฤศจิกายน 2563 นั้น

ในการสรรหาบริษัทที่จะรับทำประกันชีวิตให้แก่สมาชิกต่อจากบริษัทเดิม สหกรณ์ฯ ได้มีแนวทางในการจัดทำ TOR ฉบับใหม่ ซึ่งจะมีรายละเอียดสาระสำคัญที่ทำให้เกิดประโยชน์แก่สมาชิกมากที่สุด โดยมีแนวทางในการจัดทำ TOR ดังนี้

1. ปรับเปลี่ยนการเรียกเก็บค่าเบี้ยประกันจากเดิมเก็บและนำส่งเป็นรายเดือน เปลี่ยนเป็นเรียกเก็บและนำส่งเป็นรายปี
2. ปรับเปลี่ยนรูปแบบการกำหนดอัตราเบี้ยประกันจากเดิมอัตราคงที่ เปลี่ยนเป็นแบบอัตราลอยตัว

กรรมการ : ชี้แจงเพิ่มเติมในประเด็นดังกล่าว ดังนี้ สหกรณ์ฯ ได้ทำบันทึกข้อตกลงความคุ้มครองโครงการประกันชีวิตกลุ่มคุ้มครองเงินกู้ สำหรับสมาชิกสหกรณ์ฯ กับบริษัท กรุงไทย-แอกซ่า ประกันชีวิต จำกัด เมื่อวันที่ 26 ตุลาคม 2559 ระยะเวลา 4 ปี โดยมีเงื่อนไขการชำระค่าเบี้ยประกันเป็นรายเดือน อัตราค่าเบี้ยประกันเป็นแบบอัตราเดียวคงที่ 2 ปีแรก และอัตราเดียวคงที่ 2 ปีหลัง ซึ่งกรมธรรม์จะสิ้นสุดความคุ้มครองในวันที่ 27 พฤศจิกายน 2563 นั้น

ในช่วงระหว่างปี 2560 ถึงปี 2562 สหกรณ์ฯ นำส่งค่าเบี้ยประกันชีวิตให้แก่บริษัทฯ สูงกว่าค่าสินไหมทดแทน แต่เนื่องจากการทำบันทึกข้อตกลงที่ทำไว้กับบริษัทฯ อัตราค่าเบี้ยประกันเป็นแบบคงที่ จึงทำให้ไม่สามารถปรับลดค่าเบี้ยประกันในแต่ละปีลงได้ สำหรับการชำระค่าเบี้ยประกันที่ชำระเป็นรายเดือนนั้น จะพบว่าในกรณีที่ไม่สามารถเรียกเก็บเงินรายเดือนจากสมาชิกได้ทั้งจำนวน หมายถึงการเรียกเก็บค่าเบี้ยประกันด้วยนั้น หากสมาชิกเสียชีวิตในช่วงเวลาดังกล่าวจะทำให้ไม่สามารถเรียกจ่ายค่าสินไหมทดแทนได้ เนื่องจากขาดส่งค่าเบี้ยประกัน ปัจจุบันสหกรณ์ฯ แก้ไขปัญหาดังกล่าวโดยการสำรองจ่ายค่าเบี้ยประกันให้แก่สมาชิก

ดังนั้น เพื่อให้การทำประกันชีวิตกลุ่มคุ้มครองเงินกู้ใน 2 ประเด็นดังกล่าวข้างต้นมีความถูกต้องและเหมาะสม คณะกรรมการดำเนินการในการประชุมครั้งที่ 20/2562 เมื่อวันที่ 12 กุมภาพันธ์ 2563 จึงมีมติเห็นชอบแนวทางการทำประกันชีวิตกลุ่มคุ้มครองเงินกู้ โดยมีปรับเปลี่ยนดังนี้

- 1) ปรับเปลี่ยนรูปแบบการกำหนดอัตราค่าเบี้ยประกัน จากเดิมกำหนดอัตราค่าเบี้ยประกันเป็นอัตราเดียวคงที่ในระยะเวลา 2 ปีแรก และอัตราเดียวคงที่ในระยะเวลา 2 ปีหลัง เปลี่ยนเป็น อัตราค่าเบี้ยประกันสามารถเพิ่มขึ้น/ลดลงได้ตามอัตราการชำระค่าเบี้ยประกันต่อการเรียกร้องค่าสินไหมทดแทน เพื่อให้อัตราค่าเบี้ยประกันเป็นไปตามสภาวะการณที่เกิดขึ้นจริง มีความเป็นธรรมมากขึ้นต่อทั้งสหกรณ์ฯ และบริษัทฯ
- 2) ปรับเปลี่ยนการเรียกเก็บค่าเบี้ยประกันจากสมาชิกเพื่อนำส่งให้แก่บริษัทฯ จากเดิมเรียกเก็บและนำส่งเป็นรายเดือน เปลี่ยนเป็นเรียกเก็บและนำส่งเป็นรายปี เพื่อแก้ไขปัญหาการขาดส่งค่าเบี้ยประกันอันเป็นการป้องกันเหตุอันไม่คาดคิดที่จะเป็นผลให้ไม่สามารถเรียกร้องค่าสินไหมทดแทนได้

สมาชิก : ให้ข้อคิดเห็น ดังนี้

(1) การเปลี่ยนแปลงดังกล่าวเป็นประโยชน์ต่อสมาชิก โดยเฉพาะการเปลี่ยนแปลงการเรียกเก็บและนำส่งค่าเบี้ยประกันจากรายเดือนเป็นรายปี ขอให้กรรมการพิจารณาคำนำค่าเบี้ยประกันที่จ่ายเป็นรายปีนั้น มาหักลดหย่อนภาษี เพื่อประโยชน์ของสมาชิกอีกทอดหนึ่งได้หรือไม่ เหมือนบริษัทประกันทั่วไป และค่าเบี้ยประกันที่จ่ายในแต่ละปีควรลดลงตามจำนวนเงินต้นคงเหลือ

(2) การประกันชีวิตกลุ่มมีหลายรูปแบบ ควรให้สมาชิกมีทางเลือก เช่น จ่ายค่าเบี้ยประกันเป็นราย 3 เดือน 6 เดือน ให้เหมาะสมกับสถานะของสมาชิกแต่ละคน ซึ่งเป็นการสร้างความมั่นคงให้แก่สหกรณ์ฯ และสมาชิก

**มติที่ประชุม** รับทราบรายงานจำนวนสมาชิกและรายงานผลการดำเนินงานประจำปี 2562 และรับข้อคิดเห็นของสมาชิกไปพิจารณา

#### เรื่องที่ 4.2 รายงานผลการตรวจสอบกิจการ ประจำปี 2562

**ผู้ตรวจสอบกิจการ** : ตามที่ที่ประชุมใหญ่สามัญประจำปี 2560 เมื่อวันที่ 9 มีนาคม 2561 ได้เลือกตั้งให้ข้าพเจ้านายสุรพล สิงห์สุข และนายวีระพงษ์ กิตติพิทยากร เป็นผู้ตรวจสอบกิจการของสหกรณ์ออมทรัพย์พนักงานการไฟฟ้าส่วนภูมิภาค จำกัด วาระ 2 ปี สิ้นสุดเดือน กุมภาพันธ์ 2563 นั้น

ข้าพเจ้าและนายวีระพงษ์ กิตติพิทยากร ได้ทำการตรวจสอบและรายงานผลการตรวจสอบต่อคณะกรรมการดำเนินการและผู้จัดการสหกรณ์ฯ เป็นประจำทุกเดือนที่ เข้าตรวจสอบ จึงขอสรุปรายงานผลการตรวจสอบประจำปี 2562 สิ้นสุดวันที่ 31 ธันวาคม 2562 โดยมีรายละเอียดในหนังสือระเบียบวาระการประชุมใหญ่สามัญประจำปี 2562

**สมาชิก** : ด้านการติดตามหนี้และการจัดชั้นลูกหนี้ ในประเด็นการตั้งค่าเผื่อหนี้สงสัยจะสูญสำหรับลูกหนี้กลุ่ม NPL ที่มีจำนวนลูกหนี้สุทธิต่อกลุ่ม NPL คงเหลือจำนวนกว่า 25 ล้านบาท เพิ่มขึ้นจากปีที่ผ่านมา 13 ล้านบาท เป็นการเพิ่มแบบก้าวกระโดด ซึ่งเป็นสัญญาณไม่ดี สหกรณ์ฯ ได้มีการควบคุมภายในหรือบริหารความเสี่ยงอย่างไร หรือมีนโยบายเกี่ยวกับเรื่องนี้หรือไม่ ลูกหนี้ NPL ที่เกิดขึ้นควรจะต้องจัดให้เป็น KPI ของกรรมการ เพื่อใช้วัดประสิทธิภาพในการบริหารจัดการ โดยอาจกำหนดเป็นแผนงานว่ากรรมการบริหารจัดการต้องไม่เกิด NPL เท่าไร หากเกิน/ต่ำ จะมีผลต่อการประเมินอย่างไรเพื่อความโปร่งใส

**ผู้จัดการ** : ในกระบวนการพิจารณาการให้เงินกู้ สหกรณ์ฯ จะมีการนำข้อมูลเครดิตบูโร เข้ามาประกอบการพิจารณา และมีการตรวจสอบการเป็นบุคคลล้มละลายทั้งผู้กู้และผู้ค้ำประกัน เพื่อป้องกันการให้เงินกู้แก่สมาชิกที่ถูกรักษาทรัพย์เด็ดขาด การพิจารณาให้เงินกู้ในปัจจุบันมีความเข้มข้นขึ้นมากจะเห็นได้จากสมาชิกมักจะบอกว่าสหกรณ์ฯ กู้เงินยากขึ้น นอกจากนี้สหกรณ์ฯ ยังมีกระบวนการติดตาม ทวงถามสมาชิกที่ผิดนัดชำระหนี้ โดยการติดตามนั้นจะติดตามทั้งผู้กู้และผู้ค้ำประกัน

**ประธาน** : จากที่ผู้จัดการเรียนให้ที่ประชุมทราบ การพิจารณาการให้เงินกู้ของสหกรณ์ฯ จะมีกระบวนการตั้งแต่การพิจารณา การติดตามจนกระทั่งการให้พ้นสภาพจากการเป็นสมาชิก อาจจะมีสมาชิกบางท่านที่ความสามารถในการชำระหนี้อาจน้อยลง และในปีนี้สหกรณ์ฯ มีแผนงานที่จะทำในเรื่องของการปรับโครงสร้างหนี้

**มติที่ประชุม** รับทราบรายงานผลการตรวจสอบกิจการ ประจำปี 2562



### เรื่องที่ 4.3 รายงานผลการดำเนินงานตามแผนยุทธศาสตร์ ประจำปี 2562

เลขานุการ : ด้วยคณะกรรมการดำเนินการสหกรณ์ออมทรัพย์พนักงานการไฟฟ้าส่วนภูมิภาค จำกัด และฝ่ายจัดการได้ร่วมกันจัดทำแผนปฏิบัติการ ประจำปี 2562 เพื่อใช้เป็นกรอบแนวทางในการดำเนินงานของสหกรณ์ฯ ให้มีทิศทางที่ชัดเจน สามารถตรวจสอบผลสัมฤทธิ์ของงานได้ อีกทั้งเพื่อให้การประเมินผลการปฏิบัติงานเป็นไปอย่างมีประสิทธิภาพ

ในการนี้ เพื่อให้แผนยุทธศาสตร์นำไปสู่แผนปฏิบัติ คณะกรรมการดำเนินการในการประชุมครั้งที่ 13/2561 เมื่อวันที่ 27 ธันวาคม 2561 จึงได้กำหนดยุทธศาสตร์ในการบริหารจัดการสหกรณ์ฯ ไว้ 7 ด้าน ประกอบด้วย 23 กลยุทธ์ 28 แผนงาน 44 โครงการ ซึ่งได้รับงบประมาณในการดำเนินการทั้งสิ้น 12,025,000 บาท ใช้จริง 8,069,764.53 บาท งบประมาณคงเหลือ 3,955,235.47 บาท โดยสรุปผลการดำเนินงานตามรายละเอียดในหนังสือระเบียบวาระการประชุมใหญ่สามัญประจำปี 2562

#### จึงเสนอที่ประชุมเพื่อโปรดทราบ

สมาชิก : โครงการธรรมาภิบาลสู่การเป็นสหกรณ์สีขาว มีผลการดำเนินการโดยได้ประเมินการปฏิบัติงานของสหกรณ์ฯ ตามหลักธรรมาภิบาลทั้ง 9 หลัก แต่ในแผนปฏิบัติการประจำปี 2563 โครงการธรรมาภิบาลสู่การเป็นสหกรณ์สีขาว ซึ่งเป็นโครงการต่อเนื่อง แต่กำหนดเป้าหมายเพียง 3 หลัก อีก 6 หลักที่เหลือไม่ทราบว่าดำเนินการแล้วเสร็จหรืออย่างไร

รองผู้จัดการ : โครงการธรรมาภิบาลสู่การเป็นสหกรณ์สีขาว ในปี 2562 เป็นโครงการที่ดำเนินการเพียงแค่ประเมินการปฏิบัติของสหกรณ์ฯ ในปัจจุบันเทียบกับหลักธรรมาภิบาลทั้ง 9 หลัก ซึ่งเบื้องต้นสหกรณ์ฯ ได้คะแนนประเมินอยู่ที่ร้อยละ 60.79 ส่วนในปี 2563 จะเป็นการปรับปรุง/เพิ่มเติมการปฏิบัติงานให้เป็นไปตามหลักธรรมาภิบาล เพื่อนำไปสู่การผ่านเกณฑ์ประเมินสหกรณ์สีขาว แต่เนื่องจากกรมส่งเสริมสหกรณ์มีการปรับเพิ่มหลักธรรมาภิบาลจากเดิม 6 หลัก เป็น 9 หลัก ซึ่งในแต่ละหลักจะมีข้อปฏิบัติย่อยจำนวนมาก หากนำมาดำเนินการทั้งหมดอาจส่งผลกระทบต่อโครงการอื่น จึงได้นำมาเพียง 3 หลักที่สำคัญ ส่วนที่เหลือจะดำเนินการให้แล้วเสร็จภายใน 3 ปี

สมาชิก : โครงการเพิ่มทุนสำรองเพื่อความมั่นคงปลอดภัย ผลดำเนินการคือนำเสนอที่ประชุมใหญ่สามัญจัดสรรกำไรสุทธิประจำปีเป็นทุนสำรองลดลง ร้อยละ 0.83 ซึ่งไม่ทราบว่าที่มาของตัวเลข 0.83 ได้มาอย่างไร หากเทียบกับการจัดสรรกำไรสุทธิประจำปี 2562 เป็นทุนสำรองมีส่วนต่างลดลงร้อยละ 1.03

ผู้จัดการ : จากตารางจัดสรรกำไรสุทธิเป็นทุนสำรองที่แสดง จำนวนร้อยละที่ได้จะเป็นร้อยละของกำไรสุทธิที่จัดสรรเป็นทุนสำรอง สำหรับส่วนต่างที่ลดลงเป็นการคำนวณจากผลต่างของการจัดสรรกำไรสุทธิเป็นทุนสำรองเทียบกับปีที่ผ่านมา

สมาชิก : โครงการศึกษาหาผู้วิเคราะห์ทางการเงินการลงทุน ที่ผลงานจริงไม่บรรลุและผลดำเนินการแจ้งว่ายกเลิก เนื่องจากมีการจัดจ้าง บลจ. เป็นผู้บริหารจัดการเงินลงทุนของสหกรณ์ฯ และกำหนดให้ต้องนำเสนอข้อมูลเกี่ยวกับการลงทุนอยู่แล้ว จึงไม่มีความจำเป็นในการหาผู้วิเคราะห์ทางการเงินการลงทุน เสนอเห็นควรให้คณะกรรมการพิจารณา ทบทวน เนื่องจากว่าสหกรณ์ฯ มีสินทรัพย์ 40,000 กว่าล้านบาท มีการลงทุนเฉพาะหุ้นกู้ 23,000 กว่าล้านบาท ซึ่งเป็น

สัดส่วนที่ค่อนข้างสูง การวิเคราะห์ทางการเงินจึงมีความจำเป็น แม้ว่าสหกรณ์ฯ มีการจัดจ้าง บลจ. แล้วก็ตาม แต่การนำเสนอของ บลจ. คณะกรรมการลงทุนคงไม่อาจเชื่อทั้งหมด การมีผู้วิเคราะห์ซึ่งอาจจัดจ้างเป็นพนักงานประจำ มีเงินเดือนตามความสามารถ เหตุผลต่อมา สหกรณ์ฯ มีโครงการซื้อ-ขายตราสารหนี้ตลาดรอง ในแผนปฏิบัติงานประจำปี 2563 เพื่อเพิ่มโอกาสในการลงทุนในช่วงที่ไม่มีการเสนอขายตราสารหนี้ตลาดแรก เพื่อทำกำไรจากส่วนต่างราคา ซึ่งโครงการลักษณะเช่นนี้ควรมีเจ้าหน้าที่วิเคราะห์ด้านการเงินการลงทุนโดยเฉพาะ ปัจจุบันสหกรณ์ฯ มีเจ้าหน้าที่ 44 คน รวมผู้จัดการ มีเจ้าหน้าที่การลงทุนเพียงคนเดียว ซึ่งเชื่อว่าไม่ใช่เป็นผู้วิเคราะห์ด้านการเงินการลงทุนโดยตรง จึงเป็นเหตุผลให้คณะกรรมการพิจารณาทบทวนประเด็นนี้

ประธาน : การเสนอแนะของสมาชิกเป็นแนวคิดที่ดี การลงทุนของสหกรณ์ฯ จะเป็นการลงทุนตามข้อกำหนดของคณะกรรมการพัฒนาการสหกรณ์แห่งชาติ (คพช.) และปัจจุบันการบริหารงานของคณะกรรมการ มีการตั้งคณะอนุกรรมการพิจารณาแผนบริหารการเงิน โดยมีท่านปิยพจน์ รุธิโรโก เป็นประธานและจะมีการตั้งทีมงาน เป็นนักวิเคราะห์ที่มาจากกองจัดการกองทุนสำรองเลี้ยงชีพของ กฟผ.

มติที่ประชุม รับทราบรายงานผลการดำเนินงานตามแผนยุทธศาสตร์ ประจำปี 2562

#### เรื่องที่ 4.4 แนวทางการบริหารอัตราดอกเบี้ยของหุ้น

เลขานุการ : จากผลการดำเนินงานที่ผ่านมา สมาชิกให้ความสนใจซื้อหุ้นพิเศษเป็นจำนวนมาก ในปี 2562 มีหุ้นเรือนหุ้นจำนวน 19,799.05 ล้านบาท เพิ่มขึ้นจากปี 2561 จำนวน 2,115 ล้านบาท คิดเป็นร้อยละ 11.95 การเจริญเติบโตของหุ้นมีทั้งผลดีและผลเสีย ผลดีคือสร้างความมั่นคงให้แก่สหกรณ์เพราะหุ้นไม่สามารถถอนได้ หากจะถอนต้องลาออกจากการเป็นสมาชิก ทำให้สหกรณ์สามารถวางแผนทางการเงินได้ ส่วนผลเสีย หุ้นเรือนหุ้นมีต้นทุนคือเงินปันผลที่มีอัตราผลตอบแทนค่อนข้างสูง ในปี 2561 สหกรณ์จ่ายเงินปันผลให้แก่สมาชิกในอัตราร้อยละ 6.2 หากไม่มีการควบคุมการเติบโตของหุ้นจะทำให้หุ้นเรือนหุ้นโตเพิ่มขึ้นจำนวนมาก เนื่องจากภาวะเศรษฐกิจที่ชะลอตัว แนวโน้มอัตราดอกเบี้ยเงินฝากและผลตอบแทนการลงทุนมีการปรับลดลง ทำให้สมาชิกรู้สึกพอใจกับเงินออมและเงินที่เคยลงทุนกับสถาบันอื่น มาซื้อหุ้นเพิ่มมากขึ้น ส่งผลให้กำไรสุทธิโตไม่ทันกับหุ้นเรือนหุ้น สหกรณ์ฯ ไม่สามารถจ่ายเงินปันผลในอัตราระดับเดิมได้ คณะกรรมการดำเนินการพิจารณาเห็นควรให้มีการปรับลดการซื้อหุ้นลง ดังนี้

1. ปรับลดการซื้อหุ้นพิเศษโดยกำหนดกรอบเวลาดำเนินการ 5 ปี

ปีที่	วัน เดือน ปี	สมาชิกที่เป็นพนักงาน (ซื้อหุ้นพิเศษได้เดือนละ 1 ครั้ง)	สมาชิกพ้นสภาพจากการเป็น พนักงาน (ซื้อหุ้นพิเศษได้เดือนละ 1 ครั้ง)
1	1 ต.ค. 63 – 30 ก.ย. 64	ซื้อหุ้นพิเศษได้ไม่เกิน 50 % ของ เงินเดือนบวกค่าไฟ สูงสุดไม่เกิน 80,000 บาท	ซื้อหุ้นพิเศษได้ไม่เกิน 80,000 บาท
2	1 ต.ค. 64 – 30 ก.ย. 65	ซื้อหุ้นพิเศษได้ไม่เกิน 40 % ของ เงินเดือนบวกค่าไฟ สูงสุดไม่เกิน 60,000 บาท	ซื้อหุ้นพิเศษได้ไม่เกิน 60,000 บาท
3	1 ต.ค. 65 – 30 ก.ย. 66	ซื้อหุ้นพิเศษได้ไม่เกิน 30 % ของ เงินเดือนบวกค่าไฟ สูงสุดไม่เกิน 40,000 บาท	ซื้อหุ้นพิเศษได้ไม่เกิน 40,000 บาท
4	1 ต.ค. 66 – 30 ก.ย. 67	ซื้อหุ้นพิเศษได้ไม่เกิน 20 % ของ เงินเดือนบวกค่าไฟ สูงสุดไม่เกิน 20,000 บาท	ซื้อหุ้นพิเศษได้ไม่เกิน 20,000 บาท
5	1 ต.ค. 67 เป็นต้นไป	งดการซื้อหุ้นพิเศษ	งดการซื้อหุ้นพิเศษ

2. ยกเลิกการนำเงินโบนัสสมาชิกซื้อหุ้นพิเศษตามประกาศ สอ.ภพภ. ที่ 15/2559 เรื่อง กำหนดหลักเกณฑ์การซื้อหุ้นพิเศษจากเงินโบนัส ทั้งนี้ตั้งแต่วันที่ 1 ตุลาคม 2563 เป็นต้นไป

จึงเสนอที่ประชุมใหญ่เพื่อโปรดทราบ

สมาชิก : การปรับลดการซื้อหุ้นที่กำหนดกรอบเวลาดำเนินการไว้ 5 ปี ด้วยเหตุผลใด และก่อนวันที่ 1 ตุลาคม 2563 จะสามารถซื้อหุ้นได้เท่าไรที่กำหนดไว้เดือนละ 1 ครั้ง และการยกเลิกโบนัสสมาชิกซื้อหุ้นพิเศษในปี 2563 นี้ยังซื้อได้หรือไม่

กรรมการ : การกำหนดกรอบเวลาดำเนินการไว้ 5 ปี เป็นการบอกล่วงหน้าเพื่อให้สมาชิกมีการวางแผนทางการเงินของทั้งสมาชิกที่เป็นพนักงานอยู่ และสมาชิกเตรียมตัวที่จะเป็นผู้เกษียณว่าจะวางแผนบริหารการเงินอย่างไร การซื้อหุ้นก่อนวันที่ 1 ตุลาคม 2563 สามารถซื้อได้เช่นเดิม และเงินโบนัสถือว่าเป็นของปี 2562 จึงยังคงนำมาซื้อหุ้นพิเศษได้เช่นกัน

มติที่ประชุม รับทราบแนวทางการบริหารอัตราดอกเบี้ยของหุ้น

**เรื่องที่ 4.5** รายงานการลงทุนที่บริหารโดยกองทุนส่วนบุคคลตามหนังสือนายทะเบียนที่ กษ.0216/5057 ลงวันที่ 26 เมษายน 2545 ประจำปี 2562

เลขานุการ : ตามที่ประชุมใหญ่สามัญประจำปี 2561 มีมติอนุมัติให้ สอ.กฟภ. นำเงินไปลงทุนในกองทุนรวมที่รัฐวิสาหกิจจัดตั้งขึ้นตามประกาศคณะกรรมการพัฒนาการสหกรณ์แห่งชาติ เรื่อง ข้อกำหนดการฝากหรือลงทุนอย่างอื่นของสหกรณ์ พ.ศ. 2558 ข้อ 3(7) “หน่วยลงทุนของกองทุนรวมที่รัฐวิสาหกิจจัดตั้งขึ้นโดยความเห็นชอบของคณะรัฐมนตรีและอยู่ในการกำกับดูแลของคณะกรรมการกำกับหลักทรัพย์และตลาดหลักทรัพย์” และนำเงินไปลงทุนที่บริหารโดยกองทุนส่วนบุคคลตามหนังสือนายทะเบียนที่ กษ.0216/5057 ลงวันที่ 26 เมษายน 2545 ภายในกรอบวงเงินไม่เกิน 1,000 ล้านบาท นั้น

ในปี 2562 สอ.กฟภ. ได้เปิดให้บริษัทจัดการกองทุนส่วนบุคคล (บลจ.) นำเสนอแผนงานตามข้อกำหนดของ สอ.กฟภ. มี บลจ. จำนวน 9 ราย รับข้อกำหนดขอบเขตงาน แต่มีเพียง 5 ราย ยื่นของข้อเสนอ ประกอบด้วย บริษัทหลักทรัพย์จัดการกองทุนไทยพาณิชย์ จำกัด , บริษัทหลักทรัพย์จัดการกองทุน วรณ จำกัด , บริษัทหลักทรัพย์จัดการกองทุน ยูโอบี (ประเทศไทย) จำกัด , บริษัทหลักทรัพย์จัดการกองทุน บางกอกแคปปิตอล จำกัด และ บริษัทหลักทรัพย์จัดการกองทุน เรนเนสซิว จำกัด คณะกรรมการดำเนินการในการประชุมครั้งที่ 12/2562 วันที่ 11 ตุลาคม 2562 พิจารณาแล้ว มีมติเห็นชอบให้ บริษัทหลักทรัพย์จัดการกองทุน วรณ จำกัด และบริษัทหลักทรัพย์จัดการกองทุน ยูโอบี (ประเทศไทย) จำกัด เป็นผู้ดำเนินการจัดการกองทุนส่วนบุคคลของ สอ.กฟภ. ไม่เกิน บลจ. ละ 500 ล้านบาท ทั้งนี้ ในการนำเงินไปลงทุนที่บริหารโดย บลจ. คณะกรรมการต้องมีการพิจารณาอย่างรอบคอบ รัดกุม เพื่อให้ได้ประโยชน์ต่อสหกรณ์มากที่สุด

เนื่องจากการจัดตั้งกองทุนส่วนบุคคลเป็นธุรกรรมใหม่ที่ สอ.กฟภ. ไม่เคยดำเนินการร่วมกับ บลจ. มาก่อน ประกอบมีรายละเอียดปลีกย่อยที่ต้องเจรจาหรือกันในหลายเรื่อง ทำให้การเตรียมการลงนามในสัญญาใช้เวลานาน โดยสามารถลงนามสัญญาจัดจ้าง บลจ. ยูโอบี (ประเทศไทย) เมื่อวันที่ 28 มกราคม 2563 และส่งมอบเงินลงทุนให้นำไปบริหารเมื่อวันที่ 3 กุมภาพันธ์ 2563 และสามารถลงนามสัญญาจัดจ้าง บลจ. วรณ เมื่อวันที่ 7 กุมภาพันธ์ 2563 และส่งมอบเงินลงทุนให้นำไปบริหารเมื่อวันที่ 13 กุมภาพันธ์ 2563

จึงเสนอที่ประชุมใหญ่เพื่อโปรดทราบ

**มติที่ประชุม** รับทราบรายงานการลงทุนที่บริหารโดยกองทุนส่วนบุคคลตามหนังสือนายทะเบียนที่ กษ.0216/5057 ลงวันที่ 26 เมษายน 2545 ประจำปี 2562

**เรื่องที่ 4.6** รายงานสถานะหุ้นกู้ ที่ สอ.กฟภ. ถือครอง และมีการเปลี่ยนแปลงอันดับความน่าเชื่อถือ (Credit Rating)

เลขานุการ : จากผลการดำเนินงานในปี 2562 สหกรณ์ฯ มีการลงทุนในหุ้นกู้ จำนวน 23,377,655,609.43 บาท การลงทุนในหุ้นกู้เป็นไปตาม พ.ร.บ. สหกรณ์ พ.ศ. 2542 และประกาศคณะกรรมการพัฒนาการสหกรณ์แห่งชาติ (คพช.) เรื่อง ข้อกำหนดการฝากหรือการลงทุนอย่างอื่นของสหกรณ์ พ.ศ. 2558 ทุกประการ จากการถือครองหุ้นกู้ สหกรณ์ฯ มีหุ้นกู้ที่การเปลี่ยนแปลงอันดับความน่าเชื่อถือ (Credit Rating) ดังนี้

หุ้นกู้ที่ปรับเพิ่มอันดับความน่าเชื่อถือ

1. หุ้นกู้บริษัท ปูนซิเมนต์ไทย จำกัด (มหาชน) มูลค่าการลงทุน 535 ล้านบาท ปรับเพิ่มจากอันดับ A เป็น A+ เมื่อวันที่ 17 มิถุนายน 2562
2. หุ้นกู้บริษัท อินโดรามา เวนเจอร์ส จำกัด (มหาชน) มูลค่าการลงทุน 1,400 ล้านบาท ปรับเพิ่มจากอันดับ A+ เป็น AA- เมื่อวันที่ 29 สิงหาคม 2561
3. หุ้นกู้บริษัท ซีพีออลล์ จำกัด (มหาชน) มูลค่าการลงทุน 1,770 ล้านบาท ปรับเพิ่มจากอันดับ A เป็น AA- เมื่อวันที่ 10 กรกฎาคม 2562

หุ้นกู้ที่ปรับลดอันดับความน่าเชื่อถือ

1. หุ้นกู้บริษัท ศรีตรังแอมโอรอินดัสทรี จำกัด (มหาชน) มูลค่าการลงทุน 500 ล้านบาท ครงกำหนด 18 พฤษภาคม 2564 ปรับลดจากอันดับ A- เป็น BBB+ เมื่อวันที่ 27 ตุลาคม 2560
2. หุ้นกู้บริษัท น้ำตาลขอนแก่น จำกัด (มหาชน) มูลค่าการลงทุน 200 ล้านบาท ปรับลดจากอันดับ A เป็น A- เมื่อวันที่ 4 กันยายน 2562
3. หุ้นกู้บริษัท ไทคอน อินดัสเทรียล คอนเน็คชั่น จำกัด (มหาชน) หรือบริษัท เฟรเซอร์ส พร็อพเพอร์ตี้ (ประเทศไทย) จำกัด (มหาชน) มูลค่าการลงทุน 600 ล้านบาท ปรับลดจากอันดับ A เป็น A- เมื่อวันที่ 17 กันยายน 2562

จากการถูกปรับอันดับความน่าเชื่อถือของหุ้นกู้ สหกรณ์ต่าง ๆ ได้มีหนังสือสอบถามไปยังกรมส่งเสริมสหกรณ์ และได้มีหนังสือชี้แจงจากสำนักนายทะเบียนและกฎหมาย กลุ่มทะเบียนและข้อบังคับกรมส่งเสริมสหกรณ์ ที่ กษ 1115/131 ลงวันที่ 19 มกราคม 2560 ได้พิจารณาแล้วเห็นว่า ขณะที่สหกรณ์ลงทุนในบริษัทผู้ออกหุ้นกู้ได้รับการจัดอันดับความน่าเชื่อถือเป็นไปตามประกาศ คพช. ถือว่าได้ดำเนินการถูกต้องแล้ว แต่เมื่อถูกปรับลดอันดับความน่าเชื่อถือของบริษัทผู้ออกหุ้นกู้ลงก็ไม่เป็นเหตุให้การลงทุนครั้งนั้นเสียไปเพียงแต่จะไม่สามารถซื้อหุ้นกู้เพิ่มได้

ทั้งนี้ สหกรณ์ฯ ได้เปิดเผยข้อมูลการนำเงินไปลงทุนในหุ้นกู้ที่ถูกปรับลดอันดับความน่าเชื่อถือไว้ในหมายเหตุประกอบงบการเงินภายใต้หัวข้อเงินลงทุนตามแนวทางของกรมตรวจบัญชีสหกรณ์อยู่แล้ว สหกรณ์ฯ ได้เฝ้าติดตามความเคลื่อนไหวและสถานะการเงินของบริษัทผู้ออกหุ้นกู้เป็นระยะ ๆ โดยเฉพาะหุ้นกู้บริษัท ศรีตรังแอมโอรอินดัสทรี จำกัด (มหาชน) ซึ่งอันดับความน่าเชื่อถือปรับลดลงมาต่ำกว่าที่ คพช. กำหนด เพื่อรายงานการเคลื่อนไหวต่อคณะกรรมการดำเนินการสำหรับใช้เป็นข้อมูลในการพิจารณาดำเนินการให้เกิดประโยชน์สูงสุดกับสหกรณ์ ต่อไป

จึงเสนอที่ประชุมใหญ่เพื่อโปรดทราบ

สมาชิก : หุ้นกู้ของบริษัท น้ำตาลขอนแก่น จำกัด (มหาชน) และบริษัท ไทยคอน อินดัสเทรียล คอนเน็คชั่น จำกัด (มหาชน) ที่ถูกปรับลดระดับความน่าเชื่อถือจาก A เป็น A- แม้ว่าอยู่ในเกณฑ์ที่สามารถลงทุนได้ แต่ขอเสนอแนะให้กรรมการเฝ้าระวัง เนื่องจากอาจมีการเปลี่ยนแปลงที่เกิดขึ้นได้

กรรมการ : ขอบคุณท่านสมาชิกที่ได้ให้ข้อเสนอแนะ การติดตามอันดับความน่าเชื่อถือของหุ้นกู้ สหกรณ์ฯ มีการเฝ้าระวังและมีการรายงานอย่างต่อเนื่องอยู่แล้ว

มติที่ประชุม รับทราบรายงานสถานะหุ้นกู้ที่ สอ.กฟภ. ถือครอง และมีการเปลี่ยนแปลงอันดับความน่าเชื่อถือ (Credit Rating)

## ระเบียบวาระที่ 5 เรื่องพิจารณา

### เรื่องที่ 5.1 แก้ไขข้อบังคับ สอ.กฟภ.

เลขานุการ : ตามมติที่ประชุมใหญ่สามัญประจำปี 2561 เมื่อวันที่ 1 มีนาคม 2562 ได้ลงมติเป็นเอกฉันท์ให้ยกเลิกข้อบังคับสหกรณ์ออมทรัพย์พนักงานการไฟฟ้าส่วนภูมิภาค จำกัด พ.ศ. 2549 และที่แก้ไขเพิ่มเติมทุกฉบับและแก้ไขเป็นข้อบังคับ สอ.กฟภ. พ.ศ. 2562 โดย สอ.กฟภ. ได้นำข้อบังคับไปจดทะเบียนต่อนายทะเบียนสหกรณ์ เมื่อวันที่ 27 มีนาคม 2562

จากข้อบังคับที่นำไปจดทะเบียนต่อนายทะเบียนสหกรณ์ เจ้าหน้าที่สำนักงานส่งเสริมสหกรณ์พื้นที่ 2 ได้เข้าให้คำแนะนำในรายละเอียดที่มีข้อสังเกต เมื่อวันที่ 11 ธันวาคม 2562 โดยสาระหลักเป็นการปรับปรุงให้สอดคล้องกับร่างข้อบังคับสหกรณ์ออมทรัพย์ที่กรมส่งเสริมสหกรณ์เผยแพร่อยู่ในปัจจุบัน และนายทะเบียนสหกรณ์ได้มีหนังสือที่ กษ 1110/4186 ลงวันที่ 24 ธันวาคม 2562 แจ้งรายละเอียดที่ต้องแก้ไขเพิ่มเติมตามที่เจ้าหน้าที่ส่งเสริมสหกรณ์ได้เข้าให้คำแนะนำ คณะกรรมการดำเนินการในการประชุมครั้งที่ 17/2562 เมื่อวันที่ 25 ธันวาคม 2562 พิจารณานำข้อแนะนำของนายทะเบียนสหกรณ์แล้วเห็นชอบในหลักการให้ปรับปรุงข้อบังคับ สอ.กฟภ. ตามที่เจ้าหน้าที่สำนักงานส่งเสริมสหกรณ์พื้นที่ 2 ให้คำแนะนำ

จึงนำเสนอที่ประชุมใหญ่สามัญประจำปี 2562 พิจารณาแก้ไขข้อบังคับสหกรณ์ออมทรัพย์พนักงานการไฟฟ้าส่วนภูมิภาค จำกัด พ.ศ. 2563 ที่ปรับปรุงใหม่แทนข้อบังคับ สอ.กฟภ. พ.ศ. 2562 ที่มีมติไว้

### จึงเสนอที่ประชุมใหญ่เพื่อโปรดพิจารณา

สมาชิก : ให้ข้อเสนอแนะประเด็นที่กำหนดไว้ในข้อ 65 วรรค 2 ที่กำหนดว่า “ในการประชุมใหญ่คราวใดมีสมาชิกมาประชุมไม่ครบองค์ประชุม ให้นัดประชุมใหญ่อีกครั้งภายใน 14 วันนับแต่วันทีนัดประชุมครั้งแรก ในการประชุมครั้งหลังนี้ถ้ามีใช้ประชุมใหญ่สามัญที่สมาชิกร้องขอให้เรียกประชุมแล้ว เมื่อมีสมาชิกมาประชุมไม่น้อยกว่าหนึ่งในสิบของจำนวนสมาชิกทั้งหมด หรือไม่น้อยกว่า 30 คนก็ให้ถือเป็นองค์ประชุม....” ซึ่งเห็นว่าจำนวนสมาชิกไม่น้อยกว่าหนึ่งในสิบของจำนวนสมาชิกทั้งหมด หรือไม่น้อยกว่า 30 คน ที่กำหนดไว้สั้นเกินไป อาจกำหนดเป็นไม่น้อยกว่า 50 หรือ 60 คน อีกหนึ่งประเด็นคือการเข้าร่วมประชุมใหญ่สามัญประจำปีของสมาชิก ซึ่งปัจจุบันเทคโนโลยีได้ก้าวไกลและมี

ประสิทธิภาพเป็นอย่างมาก เห็นควรให้มีการปรับปรุงวิธีการประชุมใหญ่ให้สะดวกยิ่งขึ้น หลายสหกรณ์ก็มีปัญหาในลักษณะนี้เช่นกัน จึงขอฝากท่านผู้แทนกรมส่งเสริมไว้ ณ ที่นี้ด้วย

ประธาน : ข้อความดังกล่าวที่สมาชิกให้ข้อคิดเห็นนั้น เป็นข้อความเดิมที่ไม่ได้มีการเปลี่ยนแปลงใด ๆ จึงขอให้คงเดิมไปก่อน

ผู้แทนกรมส่งเสริมฯ : การประชุมใหญ่ที่ใช้ระบบอิเล็กทรอนิกส์ช่วยอำนวยความสะดวกในการประชุมนั้น จะนำเสนอต่อผู้บังคับบัญชาตามลำดับชั้น สำหรับการแก้ไขข้อบังคับก็ได้เข้ามาร่วมประชุมให้คำแนะนำ แต่อย่างไรก็ตามยังสามารถที่จะมาให้ข้อคิดเห็นในที่ประชุมใหญ่ได้

ผู้ตรวจสอบกิจการ : มีหลายส่วนที่ยังขาดหรือผิดพลาดไป จึงขอเพิ่มเติม

ประธาน : การแก้ไขเพิ่มเติมข้อบังคับในครั้งนี้ เป็นการแก้ไขโดยจัดลำดับหัวข้อให้เป็นไปตามแบบร่างข้อบังคับที่ นายทะเบียนกำหนด ไม่มีอะไรเปลี่ยนแปลงไปจากการขอแก้ไขข้อบังคับในครั้งที่แล้ว เมื่อมีการลำดับหัวข้อใหม่จึงจำเป็นต้องนำเสนอที่ประชุมใหญ่เพื่อพิจารณา

สมาชิก : เพื่อให้ข้อบังคับนี้มีผลบังคับใช้ จึงเสนอเห็นควรให้ที่ประชุมอนุมัติการแก้ไขเพิ่มเติมข้อบังคับฉบับนี้ แล้วนำเสนอ นายทะเบียนสหกรณ์เพื่อพิจารณา หากนายทะเบียนสหกรณ์ไม่รับจดทะเบียนหรือมีข้อแก้ไขอย่างไร ก็ให้นำเสนอที่ประชุมใหญ่เพื่อพิจารณาแก้ไขในคราวหน้า ทั้งนี้ หากนายทะเบียนสหกรณ์ให้ข้อคิดเห็นประการใดขอได้แจ้งให้สมาชิกทราบด้วย

มติที่ประชุม อนุมัติให้มีการแก้ไขข้อบังคับ สอ.กพภ. พ.ศ. 2563 ด้วยคะแนนเสียงเป็นเอกฉันท์

เรื่องที่ 5.2 อนุมัติงบแสดงฐานะการเงิน งบกำไรขาดทุน และงบกระแสเงินสดสำหรับปีสิ้นสุดวันที่ 31 ธันวาคม 2562

เลขานุการ : ตามมติที่ประชุมใหญ่สามัญประจำปี 2561 เมื่อวันที่ 1 มีนาคม 2562 ได้อนุมัติให้ บริษัท สำนักงานสามสิบลี้ออดิต จำกัด เป็นสำนักงานสอบบัญชีสหกรณ์ประจำปี 2562 อัตราค่าธรรมเนียม 150,000 บาท โดยมีนางสุคนธ์ ฤทธิโรจน์ เป็นผู้สอบบัญชีสหกรณ์ นั้น

คณะผู้สอบบัญชีสหกรณ์ได้ดำเนินการตรวจสอบงบแสดงฐานะการเงิน งบกำไรขาดทุน และงบกระแสเงินสดสำหรับปีสิ้นสุดวันที่ 31 ธันวาคม 2562 โดยแสดงความคิดเห็นต่องบการเงิน พร้อมบทวิเคราะห์งบการเงินดังกล่าวแล้ว โดยมีรายละเอียดในระเบียบวาระการประชุมใหญ่สามัญประจำปี 2562

จึงเสนอที่ประชุมใหญ่เพื่อโปรดพิจารณา

มติที่ประชุม อนุมัติงบแสดงฐานะการเงิน งบกำไรขาดทุนและงบกระแสเงินสด สำหรับปีสิ้นสุดวันที่ 31 ธันวาคม 2562 ตามที่คณะกรรมการดำเนินการเสนอ

### เรื่องที่ 5.3 จัดสรรกำไรสุทธิ ประจำปี 2562

เลขานุการ : ตามข้อบังคับสหกรณ์ พ.ศ.2549 ข้อ 72 กำหนดให้คณะกรรมการดำเนินการ “มีอำนาจหน้าที่ดำเนินการทั้งปวงของสหกรณ์ให้เป็นไปตามข้อบังคับและมติของที่ประชุมใหญ่” ข้อ 72(4) กำหนดให้ “คณะกรรมการดำเนินการ มีหน้าที่เสนอการจัดสรรกำไรสุทธิประจำปีต่อที่ประชุมใหญ่” ตามข้อบังคับสหกรณ์สหกรณ์ พ.ศ. 2549 แก้ไขเพิ่มเติม (ฉบับที่ 6) พ.ศ. 2559 ข้อ 22 การจัดสรรกำไรสุทธิประจำปี “เมื่อสิ้นปีบัญชีและได้ปิดบัญชีตามมาตรฐานการบัญชีที่รับรองทั่วไปแล้ว ปรากฏว่าสหกรณ์มีกำไรสุทธิให้จัดสรรเป็นทุนสำรองไม่น้อยกว่าร้อยละสิบของกำไรสุทธิ และเป็นค่าบำรุงสันนิบาตสหกรณ์แห่งประเทศไทยตามอัตราที่กำหนดในกฎกระทรวง กำไรสุทธิประจำปีที่เหลือจากการจัดสรรตามความในวรรคหนึ่งที่ประชุมใหญ่อาจจะจัดสรรได้ตามข้อบังคับสหกรณ์ข้อ 22 (1)-(10)” ซึ่งที่ประชุมใหญ่มีอำนาจหน้าที่ตามข้อบังคับสหกรณ์ ข้อ 64(3) กำหนดให้มีอำนาจหน้าที่ “พิจารณาอนุมัติงบดุล และจัดสรรกำไรสุทธิประจำปีของสหกรณ์”

ทั้งนี้ การจัดสรรกำไรสุทธิดังกล่าว ข้อบังคับสหกรณ์ พ.ศ. 2549 ข้อ 23 ตามความในวรรคสาม “กำไรสุทธิประจำปีของสหกรณ์ ซึ่งคณะกรรมการดำเนินการ เสนอให้ที่ประชุมใหญ่จัดสรรตามข้อบังคับสหกรณ์ ข้อ 22 หากที่ประชุมใหญ่พิจารณาแล้ว เห็นว่ารายการใดไม่สมควรจัดสรร หรือตัดจำนวนให้น้อยลงก็ดี ยอดเงินจำนวนดังกล่าวให้สมทบเป็นทุนสำรองทั้งสิ้น”

จากผลการดำเนินงานของสหกรณ์ฯ ในรอบปีที่ผ่านมา สหกรณ์ฯ มีกำไรสุทธิประจำปี 2562 จำนวนทั้งสิ้น 1,489,286,389.20 บาท ซึ่งที่ประชุมคณะกรรมการดำเนินการชุดที่ 23 ในการประชุมครั้งที่ 19/2562 เมื่อวันที่ 23 มกราคม 2563 ได้พิจารณาแล้ว เห็นควรเสนอที่ประชุมใหญ่ให้มีการจัดสรรกำไรสุทธิประจำปี 2562 ตามข้อบังคับสหกรณ์ พ.ศ. 2549 แก้ไขเพิ่มเติม (ฉบับที่ 6) พ.ศ. 2559 ข้อ 22 และข้อ 23 ดังนี้



รายการ	ปี 2562 (บาท)	คิดเป็น ร้อยละ	ปี 2561 (บาท)	คิดเป็น ร้อยละ
1. เป็นทุนสำรองไม่น้อยกว่าร้อยละสิบของกำไรสุทธิ	181,349,106.08	12.18	189,798,549.76	13.21
2. เป็นค่าบำรุงสันนิบาตฯ ไม่เกินร้อยละหนึ่งของกำไรสุทธิ แต่ไม่เกินสามหมื่นบาท	30,000.00	0.00	30,000.00	0.00
กำไรส่วนที่เหลือจากการจัดสรรตามข้อ 1 และ ข้อ 2 แล้วจัดสรรได้ดังนี้				
3. เป็นเงินปันผลตามมูลค่าหุ้นที่ชำระแล้วในอัตราร้อยละ 6.00/6.20 แห่งทุนเรือนหุ้นประจำปี 2562/2561	1,102,246,366.38	74.01	1,022,904,849.25	71.22
4. เป็นเงินเฉลี่ยคืนตามส่วนจำนวนดอกเบียเงินกู้ ซึ่งสมาชิกได้ส่งให้แก่สหกรณ์ในอัตราร้อยละ 11.75/12.50	159,488,129.24	10.71	178,423,525.25	12.42
5. เป็นเงินโบนัสกรรมการและเจ้าหน้าที่ไม่เกิน ร้อยละ 10 ของกำไรสุทธิ				
5.1 ส่วนของกรรมการ (70,000/60,000 : 70,000/60,000)	910,000.00	0.06	850,000.00	0.06
5.2 ส่วนของเจ้าหน้าที่ 3.5 /3.5 เท่า	6,062,787.50	0.41	5,616,587.57	0.39
6. เป็นทุนรักษาระดับอัตราเงินปันผลไม่เกินร้อยละสอง แห่งทุนเรือนหุ้นที่มีอยู่ในวันสิ้นปี	0.00	0.00	1,000,000.00	0.07
7. เป็นทุนเพื่อจัดตั้งสำนักงาน	0.00	0.00	1,000,000.00	0.07
8. เป็นทุนสาธารณประโยชน์ไม่เกินร้อยละสิบของกำไรสุทธิ	50,000.00	0.00	50,000.00	0.00
9. เป็นทุนสวัสดิการต่าง ๆ ไม่เกินร้อยละสิบของกำไรสุทธิ				
- ทุนสวัสดิการบำเหน็จสมาชิก	6,000,000.00	0.40	6,000,000.00	0.42
- ทุนอุดหนุนเพื่อการศึกษา	4,000,000.00	0.27	4,000,000.00	0.28
- ทุนสวัสดิการเงินช่วยเหลือค่าทำศพ	5,500,000.00	0.37	6,000,000.00	0.42
- ทุนสวัสดิการสงเคราะห์สมาชิก	10,500,000.00	0.71	10,500,000.00	0.73
- ทุนสวัสดิการรับขวัญทายาทใหม่	150,000.00	0.01	150,000.00	0.01
10. ทุนช่วยเหลือผู้ค้าประกันเงินกู้	13,000,000.00	0.67	10,000,000.00	0.70
<b>รวมเป็นเงินทั้งสิ้น</b>	<b>1,489,286,389.20</b>	<b>100.00</b>	<b>1,436,323,511.83</b>	<b>100.00</b>

รายการ	ปี 2562 (บาท)	คิดเป็น ร้อยละ	ปี 2561 (บาท)	คิดเป็น ร้อยละ
การจัดสรรกำไรสุทธิประจำปี 2562 ตามที่คณะกรรมการ ดำเนินการเสนอ แบ่งเป็นสัดส่วนได้ดังนี้				
1. เป็นผลประโยชน์กลับคืนสู่สมาชิก	1,261,734,495.62	84.72	1,201,328,374.50	83.64
2. เป็นทุนของสหกรณ์และเป็นประโยชน์แก่สมาชิก	181,399,106.08	12.18	191,848,549.76	13.36
3. เป็นสวัสดิการสำหรับสมาชิก	39,150,000.00	2.63	36,650,000.00	2.55
4. เป็นค่าตอบแทนแก่กรรมการและเจ้าหน้าที่	6,972,787.50	0.47	6,466,587.57	0.45
5. เป็นส่วนสนับสนุนสันนิบาตสหกรณ์	30,000.00	0.00	30,000.00	0.00
รวมเป็นเงินทั้งสิ้น	1,489,286,389.20	100.00	1,436,323,511.83	100.00

จึงเสนอที่ประชุมใหญ่เพื่อโปรดพิจารณาอนุมัติ

มติที่ประชุม อนุมัติจัดสรรกำไรสุทธิ ประจำปี 2562 ตามที่คณะกรรมการดำเนินการเสนอ

#### เรื่องที่ 5.4      ขอโอนเงินปันผล , เงินเฉลี่ยคืน , เงินรอจ่ายคืน และเงินรอตรวจสอบที่เกิน 10 ปี                           เข้าเป็นทุนสำรอง

เลขานุการ : ด้วย สอ.กฟภ. ได้ทำการปิดบัญชีประจำปี 2562 พบว่ามีเงินจำนวนหนึ่งที่ต้องจ่ายคืนให้กับสมาชิก แต่ไม่สามารถติดต่อสมาชิกได้ ซึ่งสหกรณ์รับรู้และแสดงไว้ในรายการหนี้สินอื่นในงบการเงิน ตั้งแต่ ปี พ.ศ. 2540 จนถึง ปี พ.ศ. 2551 จำนวนทั้งสิ้น 195 รายการ เป็นเงิน 320,900.38 บาท (สามแสนสองหมื่นเก้าร้อยบาทสามสิบแปดสตางค์) ประกอบด้วย

เงินปันผลและเงินเฉลี่ยคืน	95 รายการ	เป็นเงิน	58,027.26 บาท
เงินรอจ่ายคืน	97 รายการ	เป็นเงิน	208,173.12 บาท
เงินรอตรวจสอบ	3 รายการ	เป็นเงิน	54,700.00 บาท

รายการดังกล่าวข้างต้น สหกรณ์ฯ ได้ประกาศผ่านช่องทางต่าง ๆ หลายครั้ง เพื่อให้สมาชิกตรวจสอบเงินที่ค้างอยู่และนำหลักฐานมาขอรับเงิน แต่ไม่มีผู้ใดนำหลักฐานมาขอรับเงินคืน โดยฝ่ายบัญชีได้บันทึกข้อมูลเป็นไปตามมาตรฐานการบัญชี เป็นปัจจุบันและแสดงในงบการเงินเป็นที่เรียบร้อยแล้ว

ในการนี้ เพื่อเป็นการชำระบัญชีเงินปันผล , เงินเฉลี่ยคืน , เงินรอจ่ายคืนและเงินรอตรวจสอบที่มียอดค้างเป็นเวลานาน ซึ่งคำแนะนำของกรมตรวจบัญชีสหกรณ์และข้อบังคับ สอ.กฟภ. พ.ศ. 2549 แก้ไขเพิ่มเติม (ฉบับที่ 8) พ.ศ. 2561 ข้อ 23 วรรค 2 กำหนดให้นำเงินดังกล่าวที่เกิน 10 ปี เสนอที่ประชุมใหญ่เพื่อพิจารณาอนุมัติโอนเข้าทุนสำรองของสหกรณ์ฯ โดยให้ดำเนินการดังนี้

1. อนุมัติเป็นหลักการให้สหกรณ์ฯ โอนเงินปันผล , เงินเฉลี่ยคืน , เงินรอจ่ายคืนและเงินรอตรวจสอบที่มียอดค้างตั้งแต่ปี พ.ศ. 2540 ถึงปี พ.ศ. 2551 จำนวน 195 รายการ เป็นเงิน 320,900.38 บาท เข้าบัญชีทุนสำรองของสหกรณ์ฯ
2. ให้สหกรณ์ฯ ทำประกาศแจ้งสมาชิกให้มาตรวจสอบเพื่อขอรับเงินคืนภายในกำหนด 3 เดือน นับแต่วันที่ประชุมใหญ่สามัญประจำปี 2562 มีมติเห็นชอบ หากเกินกำหนดดังกล่าวแล้วให้นำเงินปันผล , เงินเฉลี่ยคืน เงินรอจ่ายคืนและเงินรอตรวจสอบที่คงเหลือจากสมาชิกขอรับเงินคืน โอนเข้าบัญชีทุนสำรองต่อไป

จึงเสนอที่ประชุมใหญ่เพื่อโปรดพิจารณาอนุมัติ ตามข้อ 1 และ 2 ต่อไปด้วย

**มติที่ประชุม**      อนุมัติเป็นหลักการให้โอนเงินปันผล , เงินเฉลี่ยคืน , เงินรอจ่ายคืนและเงินรอตรวจสอบที่มียอดค้างตั้งแต่ปี พ.ศ. 2540 ถึงปี พ.ศ. 2551 จำนวน 195 รายการ เป็นเงิน 320,900.38 บาท เข้าบัญชีทุนสำรองของสหกรณ์ฯ ตามที่คณะกรรมการดำเนินการเสนอ

### เรื่องที่ 5.5 อนุมัติแผนปฏิบัติการประจำปี 2563 ตามแผนยุทธศาสตร์

เลขานุการ : ด้วยคณะกรรมการดำเนินการสหกรณ์ออมทรัพย์พนักงานการไฟฟ้าส่วนภูมิภาค จำกัด และฝ่ายจัดการได้ร่วมกันจัดทำแผนยุทธศาสตร์ พ.ศ. 2559-2563 (ทบทวนครั้งที่ 3 พ.ศ. 2562) เพื่อใช้เป็นกรอบแนวทางในการดำเนินงานของสหกรณ์ฯ ให้มีทิศทางที่ชัดเจน สามารถตรวจสอบผลสัมฤทธิ์ของงานได้ อีกทั้งเพื่อให้การประเมินผลการปฏิบัติงานเป็นไปอย่างมีประสิทธิภาพ

ในการนี้ เพื่อให้แผนยุทธศาสตร์นำไปสู่แผนปฏิบัติ คณะกรรมการดำเนินการในการประชุมครั้งที่ 18/2562 เมื่อวันที่ 16 มกราคม 2563 จึงได้กำหนดเป็นแผนปฏิบัติการประจำปี 2563 จากยุทธศาสตร์ 7 ด้าน ประกอบด้วย 24 กลยุทธ์ 26 แผนงาน 51 โครงการ มีงบประมาณในการดำเนินการทั้งสิ้นจำนวน 13,580,000 บาท (เป็นค่าใช้จ่ายดำเนินการจำนวน 11,480,000 บาท และเป็นค่าครุภัณฑ์จำนวน 2,100,000 บาท) ตามรายละเอียดในหนังสือระเบียบวาระการประชุมใหญ่สามัญประจำปี 2562

จึงเสนอที่ประชุมเพื่อโปรดพิจารณา

มติที่ประชุม ที่ประชุมมีมติเป็นเอกฉันท์อนุมัติแผนปฏิบัติการประจำปี 2563 ตามแผนยุทธศาสตร์ตามที่คณะกรรมการดำเนินการเสนอ

### เรื่องที่ 5.6 อนุมัติแผนงานและประมาณการรายได้-รายจ่าย ประจำปี 2563

เลขานุการ : ตามข้อบังคับสหกรณ์ออมทรัพย์พนักงานการไฟฟ้าส่วนภูมิภาค จำกัด พ.ศ.2549 ข้อ 72 (5), (18) กำหนดให้คณะกรรมการดำเนินการเสนอแผนงานและประมาณการรายจ่ายประจำปี ซึ่งที่ประชุมใหญ่มีอำนาจ หน้าที่ตามข้อบังคับสหกรณ์ข้อ 64 (7) อนุมัติแผนงานและประมาณการรายจ่ายประจำปีของสหกรณ์ นั้น

โดยมติที่ประชุมคณะกรรมการดำเนินการชุดที่ 23 ครั้งที่ 18/2562 เมื่อวันที่ 16 มกราคม 2563 ได้เห็นชอบให้กำหนดแผนงานและงบประมาณรายจ่ายประจำปี 2563 เสนอให้ที่ประชุมใหญ่เพื่อพิจารณาอนุมัติ โดยมีรายละเอียดตามหนังสือระเบียบวาระการประชุมใหญ่สามัญประจำปี 2562

จึงเสนอที่ประชุมใหญ่เพื่อโปรดพิจารณา

กรรมการ : ได้ชี้แจงเพิ่มเติมว่า หากดูจากแผนงานและเป้าหมายประจำปี 2563 ได้ประมาณการกำไรสุทธิไว้ที่ 1,641 ล้านบาท หากการดำเนินการเป็นไปตามเป้าหมายที่กำหนดโดยไม่มีอะไรเปลี่ยนแปลง อัตราเงินปันผลและเงินเฉลี่ยคืนจะอยู่ที่ร้อยละ 5.65 เนื่องจากการเติบโตของทุนเรือนหุ้นเร็วกว่าผลกำไรมาก จะเห็นว่าทุนเรือนหุ้นโตกว่า 30% แต่กำไรโตไม่ถึง 30% จึงเรียนให้สมาชิกรับทราบไว้ล่วงหน้าก่อน

มติที่ประชุม ที่ประชุมมีมติเป็นเอกฉันท์อนุมัติแผนงานและประมาณการรายได้-รายจ่าย ประจำปี 2563 ตามที่คณะกรรมการดำเนินการเสนอ

## เรื่องที่ 5.7 กำหนดวงเงินกู้ยืมหรือค้ำประกัน ประจำปี 2563

เลขานุการ : ตามข้อบังคับสหกรณ์ออมทรัพย์พนักงานการไฟฟ้าส่วนภูมิภาค จำกัด พ.ศ. 2549 หมวดที่ 4

ข้อ 10 วงเงินกู้ยืมหรือค้ำประกัน กำหนดให้ “ที่ประชุมใหญ่อาจกำหนดวงเงินกู้ยืม หรือค้ำประกันสำหรับปีหนึ่งๆ ได้ตามความจำเป็นและสมควรแก่การดำเนินงาน วงเงินซึ่งกำหนดดังว่านี้ ต้องได้รับความเห็นชอบจากนายทะเบียนสหกรณ์ ถ้าที่ประชุมใหญ่ยังมีได้กำหนด หรือนายทะเบียนสหกรณ์ยังไม่ได้ให้ความเห็นชอบวงเงินกู้ยืมหรือค้ำประกันสำหรับปีใด ก็ให้ใช้วงเงินกู้ยืมสำหรับปีก่อนไปพลาง”

ข้อ 11 การกู้ยืมเงินหรือการค้ำประกัน “สหกรณ์อาจกู้ยืมเงิน หรือออกตั๋วสัญญาใช้เงิน หรือตราสารทางการเงิน หรือโดยวิธีอื่นใดสำหรับใช้เป็นทุนดำเนินงานตามวัตถุประสงค์ได้ตามที่คณะกรรมการดำเนินการเห็นสมควร ทั้งนี้จะต้องอยู่ภายในวงเงินกู้ยืม หรือค้ำประกันประจำปีตามข้อ 10 หมวดที่ 6

ข้อ 64 อำนาจหน้าที่ของที่ประชุมใหญ่

(6) พิจารณากำหนดวงเงินซึ่งสหกรณ์อาจกู้ยืมหรือค้ำประกัน

ที่ประชุมคณะกรรมการดำเนินการชุดที่ 23 ในการประชุมครั้งที่ 17/2562 เมื่อวันที่ 25 ธันวาคม 2562 ได้พิจารณาแล้ว มีมติเห็นควรให้กำหนดวงเงินกู้ยืม หรือ ค้ำประกันสำหรับปี 2563 ในวงเงิน 12,000.00 ล้านบาท (หนึ่งหมื่นสองพันล้านบาท) เท่ากับปี 2562 เพื่อให้คณะกรรมการสามารถบริหารกิจการสหกรณ์ได้ตามแผนงานที่กำหนดและเสริมสภาพคล่องได้ตามความจำเป็น

จึงเสนอที่ประชุมใหญ่เพื่อโปรดพิจารณา

มติที่ประชุม ที่ประชุมมีมติเป็นเอกฉันท์อนุมัติกำหนดวงเงินกู้ยืมหรือค้ำประกัน ประจำปี 2563 ในวงเงิน 12,000.00 ล้านบาท ตามที่คณะกรรมการดำเนินการเสนอ

## เรื่องที่ 5.8 พิจารณาการตัดจำหน่ายหนี้สูญ

เลขานุการ : สอ.กฟผ. มีลูกหนี้ที่ไม่ก่อให้เกิดรายได้จำนวน 1 ราย เป็นสมาชิกเลขที่ 00046087 จำนวนเงิน 2,125,019.12 บาท โดยหนี้ดังกล่าวเกิดขึ้นตั้งแต่ปี 2553

คณะกรรมการดำเนินการ สอ.กฟผ. ชุดที่ 23 ในคราวประชุมครั้งที่ 17/2562 เมื่อวันที่ 25 ธันวาคม 2562 ได้พิจารณาแล้วเห็นควรให้ที่ประชุมใหญ่พิจารณาตัดจำหน่ายหนี้สูญของลูกหนี้รายดังกล่าว เนื่องจากการกู้ดังกล่าว สมาชิกผู้กู้ได้ยื่นคำขอกู้ภายหลังจากที่ศาลล้มละลายกลางมีคำสั่งพิทักษ์ทรัพย์เด็ดขาดแล้ว ซึ่งสหกรณ์ได้ติดตามทวงถามจากผู้กู้และผู้ค้ำประกัน รวมถึงดำเนินคดีอาญากับผู้กู้จนถึงที่สุดแล้ว และไม่สามารถเรียกชำระหนี้จากที่ใดได้ โดยมีรายละเอียดประกอบกรพิจารณา

รองผู้จัดการ : 1. สมาชิกได้ยื่นคำขอกู้เงินสามัญเพื่อคุณภาพชีวิต เมื่อวันที่ 24 มีนาคม 2553 จำนวนเงิน 2,448,000 บาท และได้รับการอนุมัติเมื่อวันที่ 22 มิถุนายน 2553 สมาชิกได้ผ่อนชำระเงินต้นและดอกเบี้ยเป็นรายเดือนเป็นเวลา 6 เดือน (กรกฎาคม-ธันวาคม) เป็นจำนวนเงินรวม 244,140 บาท

2. สหกรณ์ฯ รับทราบเมื่อวันที่ 13 ธันวาคม 2553 ว่าสมาชิกถูกศาลล้มละลายกลางมีคำสั่งพิทักษ์ทรัพย์เด็ดขาด จึงได้ย้อนกลับไปหาข้อมูลว่าสมาชิกถูกพิทักษ์ทรัพย์เมื่อไร พบว่าสมาชิกถูกพิทักษ์ทรัพย์เมื่อวันที่ 11 มีนาคม 2553 โดยมีการโฆษณาคำสั่งพิทักษ์ทรัพย์ในหนังสือพิมพ์แนวหน้าเมื่อวันที่ 12 กรกฎาคม 2553 และประกาศพิทักษ์ทรัพย์ในราชกิจจานุเบกษาเมื่อวันที่ 17 สิงหาคม 2553

จากลำดับเหตุการณ์ข้างต้น เห็นได้ว่าสมาชิกได้ยื่นคำขอกู้เงินสามัญภายหลังถูกศาลล้มละลายกลางสั่งพิทักษ์ทรัพย์เด็ดขาดแล้ว และการโฆษณาคำสั่งพิทักษ์ทรัพย์, การประกาศพิทักษ์ทรัพย์ในราชกิจจานุเบกษา สหกรณ์ฯ รับรู้เมื่อระยะเวลาผ่านมาแล้วกว่า 5 เดือน ทำให้การขอเฉลี่ยทรัพย์ตามขั้นตอนของกฎหมายไม่สามารถดำเนินการได้ เนื่องจาก พ.ร.บ.ล้มละลาย พ.ศ. 2483 มาตรา 91 วรรคแรก กำหนดให้เจ้าหนี้ต้องยื่นคำขอเฉลี่ยทรัพย์ต่อเจ้าพนักงานพิทักษ์ทรัพย์ภายในกำหนดเวลา 2 เดือน ผลของการยื่นคำขอกู้เงินภายหลังถูกพิทักษ์ทรัพย์ จึงเป็นเหตุให้สัญญาเงินกู้นั้นตกเป็นโมฆะ

3. สหกรณ์ฯ ได้มีการติดตามทวงถามหนี้ทั้งจากผู้กู้และผู้ค้ำประกันอย่างต่อเนื่อง โดยสมาชิกผู้กู้โอนเงินมาชำระหนี้ในเดือนมีนาคม 2554 รวม 3 ครั้ง เป็นจำนวนเงิน 81,380 บาท หลังจากนั้นเพิกเฉยไม่ชำระหนี้แต่อย่างใด สหกรณ์ฯ ได้ติดตามการเรียกร้องค่าสินไหมทดแทน เนื่องจากขณะนั้นยังมีการทำประกันหนี้ แต่ได้รับการปฏิเสธจากบริษัทผู้รับทำประกัน ด้วยเหตุที่ว่าสมาชิกยื่นสมัครทำประกันภายหลังการถูกพิทักษ์ทรัพย์ จึงไม่อยู่ภายใต้ความคุ้มครอง และในขณะที่เดียวกับสหกรณ์ฯ ได้มีการติดตามจากผู้ค้ำประกัน แต่ผู้ค้ำประกันแย้งเรื่องการหักเงินและนำคดีขึ้นสู่ศาล โดยศาลจังหวัดลำปาง มีคำพิพากษาเมื่อวันที่ 13 สิงหาคม 2557 ให้สัญญาผู้ยืมเงินตกเป็นโมฆะ สัญญาค้ำประกันจึงไม่มีความผูกพันกับผู้ค้ำประกัน

4. สหกรณ์ฯ ได้หารือกับกฎหมายในแนวทางการดำเนินคดี ผลการหารือปรากฏว่า สหกรณ์ฯ ไม่สามารถฟ้องคดีแพ่งเพื่อเรียกเงินคืนได้ เนื่องจากสัญญาเงินกู้เป็นโมฆะ แต่สามารถมีหนังสือแจ้งการกระทำผิดไปยังเจ้าพนักงานพิทักษ์ทรัพย์ให้ทำการสอบสวน เพื่อเอาผิดทางอาญาตาม พ.ร.บ.ล้มละลาย พ.ศ. 2483 มาตรา 165 ได้

สหกรณ์ฯ จึงได้ดำเนินการจัดทำหนังสือดังกล่าว เพื่อดำเนินคดีอาญา ผลการดำเนินคดีอาญาปรากฏว่า ศาลล้มละลายกลางมีคำพิพากษาเมื่อวันที่ 16 สิงหาคม 2559 ให้ลงโทษจำคุก 4 เดือน ปรับ 1,000 บาท จำเลยให้การรับสารภาพลดโทษเหลือจำคุก 2 เดือน ปรับ 500 บาท โทษจำคุกให้รอลงอาญา 2 ปี

5. สหกรณ์ฯ ได้ดำเนินการยื่นอุทธรณ์คำพิพากษาของศาลล้มละลายกลาง ผลการยื่นขออุทธรณ์ศาลชั้นอุทธรณ์คดีมีคำสั่งเมื่อวันที่ 4 เมษายน 2560 ไม่อนุญาตให้อุทธรณ์ โดยพิเคราะห์แล้วเห็นว่า การตัดสินของศาลล้มละลายกลางนั้นชอบแล้ว จึงสั่งยกฟ้องทำให้คดีถึงที่สุด

ทั้งนี้การตัดจำหน่ายหนี้สูญดังกล่าวเป็นไปตามระเบียบนายทะเบียนสหกรณ์ ว่าด้วย การตัดจำหน่ายหนี้สูญจากบัญชีลูกหนี้ของสหกรณ์และกลุ่มเกษตรกร พ.ศ. 2546 และสหกรณ์ได้ตั้งบัญชีค่าเผื่อหนี้สงสัยจะสูญไว้เต็มจำนวนในอัตราร้อยละ 100 แล้ว ในงบการเงินปี 2555 หากได้รับอนุมัติ จะดำเนินการตัดจำหน่ายหนี้สูญในปีบัญชี 2563 ซึ่งการตัดจำหน่ายหนี้สูญไม่มีผลต่อกำไรของ สอ.กฟภ. ในปี 2563

อนึ่ง สอ.กฟภ. ได้กำหนดมาตรการป้องกันกรณีลักษณะดังกล่าวข้างต้น โดยให้มีการตรวจสอบข้อมูลเครดิตแห่งชาติ (เครดิตบูโร) สำหรับคำขอกู้เงินสามัญใช้บุคคลค่าประกันวงเงินตั้งแต่ 1 ล้านบาทขึ้นไป และให้มีการตรวจสอบสถานะบุคคลก่อนอนุมัติเงินกู้ว่าสมาชิกผู้กู้และผู้ค้ำประกันไม่เป็นผู้ถูกศาลมีคำสั่งพิทักษ์ทรัพย์เด็ดขาดในคดีล้มละลาย หรือตกเป็นบุคคลล้มละลาย

จึงเสนอที่ประชุมใหญ่เพื่อโปรดพิจารณาอนุมัติการตัดจำหน่ายหนี้สูญต่อไป

มติที่ประชุม ที่ประชุมมีมติเป็นเอกฉันท์อนุมัติการตัดจำหน่ายหนี้สูญสมาชิกเลขที่ 00046087 เป็นจำนวนเงิน 2,125,019.12 บาท ตามที่คณะกรรมการดำเนินการเสนอ ทั้งนี้ การอนุมัติตัดจำหน่ายหนี้สูญเป็นเพียงการปฏิบัติทางบัญชีเท่านั้น มิได้เป็นการระงับซึ่งสิทธิเรียกร้องจากผู้ต้องรับผิดชอบต่อสหกรณ์แต่อย่างใด

**เรื่องที่ 5.9** พิจารณาขอเพิ่มวงเงินการลงทุนที่บริหารโดยกองทุนส่วนบุคคลตามหนังสือนายทะเบียน  
ที่ กษ.0216/5057 ลงวันที่ 26 เมษายน 2545

เลขานุการ : ตามที่ประชุมใหญ่สามัญประจำปี 2561 ของ สอ.กฟภ. มีมติอนุมัติให้สหกรณ์ฯ ลงทุนในกองทุนรวมตามประกาศ คพช. ข้อ 3(7) และลงทุนที่บริหารโดยกองทุนส่วนบุคคล ภายในกรอบวงเงิน ไม่เกิน 1,000 ล้านบาท ในปี 2562 ซึ่งปัจจุบันได้ลงนามในสัญญาจ้างและส่งมอบเงินให้ บลจ. นำไปบริหาร รายละเอียดตามระเบียบวาระที่ 4 ข้อที่ 4.5 แล้ว นั้น

ในปี 2563 เพื่อให้การลงทุนในกองทุนรวมตามประกาศ คพช. ข้อ 3(7) และลงทุนที่บริหารโดยกองทุนส่วนบุคคลตามหนังสือนายทะเบียนที่ กษ.0216/5057 ลงวันที่ 26 เมษายน 2545 เป็นไปอย่างต่อเนื่องและเพิ่มทางเลือกในการนำเงินคงเหลือหลังจากให้สมาชิกนำไปลงทุนให้ได้มากขึ้น เพื่อผลตอบแทนที่ดีต่อสหกรณ์ฯ จึงเห็นสมควรนำเสนอที่ประชุมใหญ่เพื่อพิจารณาอนุมัติให้สหกรณ์ฯ นำเงินไปลงทุนที่บริหารโดยกองทุนส่วนบุคคลตามหนังสือนายทะเบียนที่อ้างถึง (โดยการลงทุนให้เป็นไปตาม พ.ร.บ. สหกรณ์ พ.ศ. 2542 และประกาศคณะกรรมการพัฒนาการสหกรณ์แห่งชาติ เรื่องข้อกำหนดการฝากหรือการลงทุนอย่างอื่นของสหกรณ์ พ.ศ. 2558) เพิ่มอีกจำนวน 2,000 ล้านบาท รวมกับที่ส่งมอบให้ บลจ. นำไปบริหารดังกล่าวข้างต้น 1,000 ล้านบาท เป็นวงเงินลงทุนในกองทุนส่วนบุคคลทั้งสิ้น 3,000 ล้านบาท

จึงเรียนมาเพื่อโปรดพิจารณาอนุมัติ

มติที่ประชุม ที่ประชุมมีมติเป็นเอกฉันท์อนุมัติเพิ่มวงเงินการลงทุนที่บริหารโดยกองทุนส่วนบุคคลตามหนังสือนายทะเบียนที่ กษ.0216/5057 ลงวันที่ 26 เมษายน 2545 ตามที่คณะกรรมการดำเนินการเสนอ



## เรื่องที่ 5.10 คัดเลือกผู้สอบบัญชีและกำหนดค่าธรรมเนียมการสอบบัญชีประจำปี 2563

เลขานการ : ตามข้อบังคับสหกรณ์ออมทรัพย์พนักงานการไฟฟ้าส่วนภูมิภาค จำกัด พ.ศ. 2549 หมวดที่ 4 ข้อ 27 การตรวจสอบบัญชี “บัญชีของสหกรณ์นั้น ต้องได้รับการตรวจสอบอย่างน้อยปีละครั้ง โดยผู้สอบบัญชี ซึ่งนายทะเบียนสหกรณ์แต่งตั้ง” และตามประกาศนายทะเบียนสหกรณ์ เรื่อง หลักเกณฑ์การพิจารณาและวิธีการเสนอชื่อผู้สอบบัญชีภาคเอกชน เพื่อแต่งตั้งเป็นผู้สอบบัญชีสหกรณ์ พ.ศ. 2560 ได้กำหนดแนวทางการสรรหาผู้สอบบัญชีสหกรณ์ไว้

สำหรับปี 2563 นี้ สหกรณ์ได้จัดส่งหนังสือเชิญผู้สอบบัญชีภาคเอกชนที่ขึ้นทะเบียนเป็นผู้สอบบัญชีสหกรณ์ จำนวน 6 ราย เพื่อดำเนินการคัดเลือกเป็นผู้สอบบัญชีสหกรณ์ ปรากฏว่ามีผู้สอบบัญชีภาคเอกชนที่สนใจเสนอค่าธรรมเนียมสอบบัญชีมาจำนวน 4 ราย ตามตารางแสดงข้อมูลที่ปรากฏในหนังสือระเบียบวาระการประชุมใหญ่สามัญประจำปี 2562

ในการนี้คณะกรรมการจัดซื้อจัดจ้าง ในการประชุมครั้งที่ 5/2562 เมื่อวันที่ 13 พฤศจิกายน 2562 ได้พิจารณารายละเอียดตามผู้สอบบัญชีทั้ง 4 รายเสนอแล้ว มีรายละเอียดถูกต้องพร้อมต่อรองราคา ผู้เสนอราคาต่ำสุดจำนวน 2 ราย คือ

1. บริษัท สำนักงานสามสิบลี้ออิต จำกัด
2. บริษัทมนตรีสอบบัญชีและกฎหมาย จำกัด

เนื่องจากราคาเท่ากัน ปรากฏว่าทั้ง 2 บริษัท ไม่สามารถลดราคาได้โดยขอยืนยันราคาเดิม เนื่องจากสหกรณ์ฯ มีประกาศและกฎหมายใหม่ๆ ที่ออกมาอยู่ตลอดเวลาและปริมาณงานและขอบเขตการทำงานประกอบกับ จำนวนสินทรัพย์ จำนวนสมาชิก สภาพธุรกิจและสถานะภาพทางการเงิน ผลการดำเนินงานของสหกรณ์ฯ อยู่ในระดับที่เพิ่มสูงขึ้นมากตลอดเวลา จึงไม่สามารถปรับลดราคาลงได้อีก แต่ยังคงให้บริการปฏิบัติงานอย่างเต็มที่ โดยไม่ลดปริมาณระยะเวลา และมาตรฐานในการปฏิบัติงานลงแต่อย่างใด

จึงเสนอที่ประชุมใหญ่เพื่อโปรดพิจารณาคัดเลือกผู้สอบบัญชีเพื่อเสนอให้นายทะเบียนสหกรณ์แต่งตั้ง และกำหนดค่าธรรมเนียมการสอบบัญชี

มติที่ประชุม ที่ประชุมมีมติเลือกบริษัท สำนักงานสามสิบลี้ออิต จำกัด โดยให้นายวิโรจน์ - นริศรวานนท์ เป็นผู้สอบบัญชีลำดับที่ 1 และให้นางรัตนา ติระวัฒน์ประเสริฐ เป็นผู้สอบบัญชีลำดับที่ 2 สำหรับปีสิ้นสุดวันที่ 31 ธันวาคม 2563 ค่าธรรมเนียมการสอบบัญชีจำนวน 180,000 บาท

ทั้งนี้ หากผู้สอบบัญชีลำดับที่ 1 ไม่สามารถปฏิบัติงานตรวจสอบบัญชีสหกรณ์ได้ ให้คณะกรรมการดำเนินการมีอำนาจเสนอรายชื่อผู้สอบบัญชีลำดับต่อไป เป็นผู้สอบบัญชีแทนเพื่อนำเสนอนายทะเบียนสหกรณ์แต่งตั้งต่อไป โดยมีต้องเรียกประชุมใหญ่วิสามัญ

## ระเบียบวาระที่ 6 แข่งผลการเลือกตั้งกรรมการดำเนินการและผู้ตรวจสอบกิจการ

เลขานุการ : สืบเนื่องจากระเบียบวาระที่ 3 เรื่อง การเลือกตั้งกรรมการดำเนินการและผู้ตรวจสอบกิจการ ประจำปี 2563 คณะกรรมการอำนวยการเลือกตั้งได้จัดให้มีการเลือกตั้ง โดยระบบอิเล็กทรอนิกส์ (เครื่องลงคะแนนเลือกตั้งของคณะกรรมการการเลือกตั้ง (กกต.)) เพื่อเลือกตั้งกรรมการดำเนินการและผู้ตรวจสอบกิจการ ตามข้อบังคับสหกรณ์ พ.ศ. 2549 แก้ไขเพิ่มเติม (ฉบับที่ 7) พ.ศ. 2560 ได้เสร็จสิ้นแล้ว จึงขอให้ประธานกรรมการรายงานผลการเลือกตั้งต่อที่ประชุมใหญ่สามัญ ประจำปี 2562

ประธาน : ขณะนี้การนับคะแนนเลือกตั้งได้ดำเนินการเสร็จสิ้นแล้ว ขอมอบให้ประธานกรรมการอำนวยการเลือกตั้งเป็นผู้แจ้งผลคะแนนการเลือกตั้งให้สมาชิกได้ทราบ

ประธานอำนวยการเลือกตั้ง : บัดนี้ การลงคะแนนการเลือกตั้งดังกล่าวได้เสร็จสิ้นลงแล้ว ในจำนวนหน่วยเลือกตั้ง 1 หน่วย สมาชิกผู้มีสิทธิเลือกตั้ง ซึ่งปรากฏในบัญชีรายชื่อผู้เลือกตั้งจำนวน 32,723 คน นั้น ได้มาแสดงตนขอรับบัตรเลือกตั้งเพื่อการลงคะแนนรวมทั้งสิ้น 15,506 คน สมาชิกได้ใช้สิทธิลงคะแนนจำนวน 15,500 คน มาใช้สิทธิแต่ไม่ประสงค์จะลงคะแนนให้แก่ผู้สมัครคนใดคนหนึ่งจำนวน 435 คน และผู้สมัครได้รับคะแนนเรียงลำดับ ดังนี้

1. นายจรรยา	วัฒนกุล	7,016	คะแนน
2. นายวิเชียร	ปัญญาวานิชกุล	6,881	คะแนน
3. นายภาคภูมิ	ฉ่ำทวี	6,798	คะแนน
4. ร้อยโทสุพจน์	ใช้บางยาง	6,797	คะแนน
5. นายธนาเศรษฐ์	พงษ์ทรงเสถียร	6,513	คะแนน
6. นายสเรีयरพงศ์	ฤทธิเรืองเดช	6,226	คะแนน
7. นายทวีศักดิ์	พรนุเคราะห์	6,065	คะแนน
8. นายจตุธรรม	เรืองจตุโพธิ์พาน	5,665	คะแนน
9. นายบวร	ลาภเจริญวงศ์	5,590	คะแนน
10. นายโจอม	ยืนนาน	4,741	คะแนน
11. นายพจน์	ปัทมดิลก	4,571	คะแนน
12. นายจรัมพร	เฮงเทียนศรี	2,918	คะแนน

ประธาน : ประกาศผู้สมัครที่ได้รับการเลือกตั้งเป็นกรรมการดำเนินการ รายชื่อดังต่อไปนี้

1. นายจรรยา	วัฒนกุล
2. นายวิเชียร	ปัญญาวานิชกุล
3. นายภาคภูมิ	ฉ่ำทวี
4. ร้อยโทสุพจน์	ใช้บางยาง
5. นายธนาเศรษฐ์	พงษ์ทรงเสถียร
6. นายสเรีयरพงศ์	ฤทธิเรืองเดช
7. นายทวีศักดิ์	พรนุเคราะห์

ทั้งนี้ ขอเสนอที่ประชุมใหญ่เพื่อโปรดรับรองผู้สมัครที่ได้รับการเลือกตั้งจากสมาชิก ตามรายชื่อดังกล่าว เป็นกรรมการดำเนินการ สอ.กฟภ. ประจำปี 2563 ต่อไป

มติที่ประชุม ที่ประชุมมีมติเป็นเอกฉันท์รับรองผู้สมัครตามรายชื่อดังกล่าวข้างต้น เป็นกรรมการดำเนินการ สอ.กฟภ. ประจำปี 2563

#### ระเบียบวาระที่ 7 เรื่องอื่น ๆ

ประธาน : เรื่องที่สมาชิกได้สอบถามในระเบียบวาระที่ 4 เรื่องเพื่อทราบ เรื่องที่ 4.1 ข้อ 3 กรณีสหกรณ์ฯ นำเงินไปฝากหรือลงทุนในขุมขุมสหกรณ์ออมทรัพย์แห่งประเทศไทย จำกัด จะมีการสะสมแต้มตามสัดส่วนของเงินที่นำไปฝากหรือลงทุน โดยคะแนนจะถูกสะสมเพื่อนำไปทัศนศึกษาต่างประเทศ ซึ่งที่ประชุมเสนอเห็นควรให้มีการแบ่งสัดส่วนให้ชัดเจนโดยให้สมาชิกได้รับสิทธิเพื่อเป็นการตอบแทนสมาชิก และคณะกรรมการรับข้อเสนอแนะของสมาชิกไปพิจารณา ไม่ทราบว่าจะผลการพิจารณาเป็นประการใด

ขอชี้แจงว่า การไปศึกษาดูงานต่างประเทศ กับ ขุมขุมสหกรณ์ออมทรัพย์แห่งประเทศไทย จำกัด นั้น ที่ประชุมคณะกรรมการดำเนินการ มีมติให้คัดเลือกเจ้าหน้าที่สหกรณ์ฯ จำนวน 6 คน และผู้ประสานงานสหกรณ์ฯ อีกจำนวน 1 คน รวม 7 คน เข้าร่วมศึกษาดูงาน ณ ประเทศเวียดนาม

สมาชิก : การให้เงินกู้สำหรับสมาชิกที่เกษียณอายุแล้ว ให้มีการกู้โดยใช้อสังหาริมทรัพย์เป็นหลักประกันได้หรือไม่

ประธาน : กรณีดังกล่าว จะนำไปศึกษาและหารือในที่ประชุมคณะกรรมการดำเนินการชุดใหม่ พร้อมกับพิจารณา กฎหมายประกอบว่าสามารถทำได้หรือไม่

สมาชิก : การคัดเลือกผู้ประสานงานสหกรณ์ฯ ที่มีจำนวนกว่า 200 คน สมาชิกยังไม่ทราบเลยว่าวิธีการคัดเลือกอย่างไร และในสำนักงานใหญ่ไม่ทราบว่าใครเป็นผู้ประสานงาน จึงเสนอเห็นควรให้มีการคัดเลือกผู้ประสานงานฯ โดยวิธีการเลือกตั้ง

ประธาน : รับข้อเสนอของสมาชิกไปพิจารณา

สมาชิก : ยกเลิกหลักเกณฑ์ที่กำหนดให้สมาชิกผู้กู้จะต้องมีทุนเรือนหุ้นไม่น้อยกว่าร้อยละ 5 ของจำนวนเงินที่ขอกู้ เนื่องจากเป็นการสร้างภาระให้กับสมาชิกต้องไปหาเงินภายนอกมาซื้อหุ้นเพื่อให้ได้สิทธิในการกู้เงิน

ประธาน : ประธานอนุกรรมการเงินกู้รับข้อเสนอของสมาชิกไปพิจารณา

สมาชิก : เงินทุนช่วยเหลือผู้ค้าประกันเงินกู้ที่จะช่วยเหลือสมาชิกผู้ค้าประกันร้อยละ 70 ส่วนอีกร้อยละ 30 สมาชิกผู้ค้าประกันรับผิดชอบนั้น ขอปรับเปลี่ยนเป็นเงินทุนเข้าช่วยเหลือร้อยละ 90 ผู้ค้าประกันรับผิดชอบร้อยละ 10 ได้หรือไม่

ประธาน : ประธานอนุกรรมการเงินกู้รับข้อเสนอของสมาชิกไปพิจารณา

**สมาชิก :** เสนอให้การรับสมัครสมาชิกเพื่อรับการเลือกตั้งเป็นกรรมการ ควรให้ผู้สมัครแต่ละคนเป็นผู้จับสลากหมายเลขด้วยตนเอง ไม่ควรกำหนดหมายเลขผู้สมัครตามลำดับการสมัครก่อน-หลัง เพื่อให้เกิดความเป็นธรรม

**ประธาน :** การรับสมัครหากสมาชิกมาสมัครพร้อมกันก็จะให้ผู้สมัครแต่ละคนเป็นผู้จับสลากหมายเลขอยู่แล้ว

**สมาชิก :** การตรวจสอบข้อมูลจากเครดิตบูโร ที่สหกรณ์ฯ เคยแจ้งว่าจะใช้ดูในกรณีที่สถานะบัญชีอยู่ในกระบวนการทางกฎหมายเท่านั้น แต่ปัจจุบันมีการดูไปถึงสถานะอื่น ๆ ด้วย จึงขอให้ยกเลิกเครดิตบูโร หรือผ่อนปรนเพื่อช่วยให้สมาชิกสามารถกู้เงินได้

**ประธาน :** การตรวจสอบข้อมูลจากเครดิตบูโร ยังคงต้องมีเนื่องจากร่างกฎกระทรวงที่จะออกมาได้กำหนดให้สมาชิกที่กู้เงินต้องแสดงข้อมูลเครดิตบูโร และการตรวจสอบเครดิตบูโรจะช่วยสหกรณ์ฯ ในการพิจารณาการให้เงินกู้เพื่อมิให้เกิดกรณีเช่นสมาชิกที่ขอตัดจำหน่ายหนี้สูญในครั้งนี้ การที่จะนำเครดิตบูโรมาใช้ในประเด็นใดนั้นคงต้องดูศักยภาพในการชำระหนี้ และอาจจะต้องขอดูทั้งรายได้และรายจ่ายเพื่อไม่ให้เกิดหนี้สูญ อีกทั้งเมื่อกฎกระทรวงออกมาเงินได้รายเดือนจะถูกกำหนดไว้ให้เหลือมากขึ้นกว่าปัจจุบัน สมาชิกอาจต้องแสดงที่มาของรายได้ จึงเสนอให้สมาชิกมีการเดินบัญชีแสดงความเคลื่อนไหวของเงินเข้า-ออก เพื่อไว้ใช้ในการประกอบการพิจารณา

ปิดประชุมเวลา 16.30 น.

ลงชื่อ



ประธานในที่ประชุม

(นางชินเสณี อุ่นจิตติ)

ประธานกรรมการ

ลงชื่อ

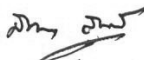

ผู้จดรายงานการประชุม

(นายสมศักดิ์ สุขสุลาภ)

กรรมการดำเนินการและเลขานุการ

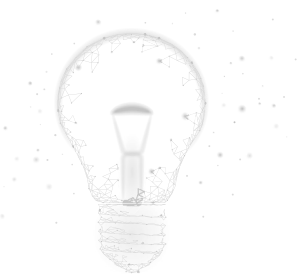

# ระเบียบวาระที่ 3

## เรื่องเพื่อทราบ

### 3.1 รายงานจำนวนสมาชิกและผลการดำเนินงาน ประจำปี 2563

มติที่ประชุม.....

.....

.....

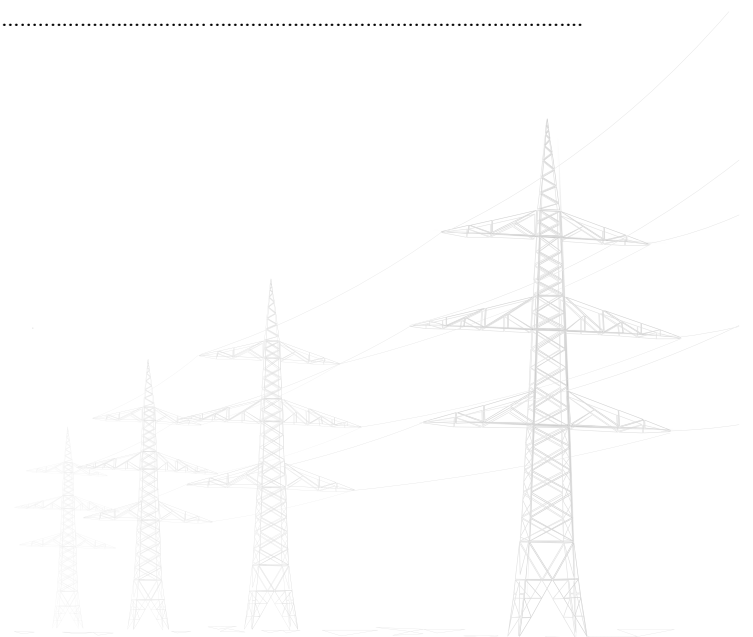

### 3.1 รายงานจำนวนสมาชิกและผลการดำเนินงาน ประจำปี 2563



คณะกรรมการดำเนินการสหกรณ์ออมทรัพย์พนักงานการไฟฟ้าส่วนภูมิภาค จำกัด ขอเสนอรายงานการรับสมาชิกใหม่ และสมาชิกลาออกจากสหกรณ์ ระหว่างปี 2563 มีดังนี้

	สมาชิกสามัญ (ราย)	สมาชิกสมทบ (ราย)	รวมสมาชิก (ราย)
ณ วันที่ 1 มกราคม 2563	32,743	1,631	34,374
ระหว่างปี - สมาชิกเพิ่มขึ้น	1,050	158	1,208
- สมาชิกพ้นสภาพ	559	25	584
ณ วันที่ 31 ธันวาคม 2563	33,234	1,764	34,998

#### รายงานผลการดำเนินงาน ประจำปี 2563

ปี 2563 สหกรณ์มีทุนดำเนินงานรวมทั้งสิ้น 54,022.31 ล้านบาท เพิ่มขึ้นจากปีก่อน 4,290.36 ล้านบาท และมีกำไรสุทธิ 1,443.18 ล้านบาท ลดลงจากปีก่อน 46.11 ล้านบาท หรือลดลงร้อยละ 3.10 สรุปรายงานผลการดำเนินงานประจำปี 2563 เปรียบเทียบกับปี 2562 มีดังนี้

รายการ	ปี 2563 (บาท)	ปี 2562 (บาท)	เพิ่มขึ้น (ลดลง)	อัตราร้อยละ
จำนวนสมาชิก	34,998 คน	34,374 คน	624 คน	1.82
ทุนเรือนหุ้น	21,476,188,900.00	19,799,058,620.00	1,677,130,370.00	8.47
ทุนสำรอง	1,613,471,925.48	1,431,862,983.12	181,608,942.36	12.68
ทุนสะสมตามข้อบังคับฯ	248,742,205.50	254,872,207.91	(6,130,002.41)	(2.41)
ทุนดำเนินงาน	54,022,314,135.84	49,731,957,156.37	4,290,356,979.47	8.63
เงินรับฝาก	24,710,109,384.14	22,551,075,334.44	2,159,034,049.70	9.57
เงินกู้ยืม	4,413,000,000.00	4,110,000,000.00	303,000,000.00	7.37
ลูกหนี้เงินให้กู้แก่สมาชิก	21,236,837,982.91	21,506,538,266.34	(269,700,283.43)	(1.25)
เงินลงทุน (ราคาทุนตัดจำหน่าย)	28,708,175,954.34	24,112,655,609.43	4,595,520,344.91	19.06
รายได้	2,355,939,580.21	2,343,352,171.94	12,587,408.27	0.54
ค่าใช้จ่าย	912,758,771.89	854,065,782.74	58,692,989.15	6.87
กำไรสุทธิ	1,443,180,808.32	1,489,286,389.20	(46,105,580.88)	(3.10)

### 1. จำนวนสมาชิก

ปี 2563 สหกรณ์กำหนดแผนงานการรับสมาชิกสามัญจำนวน 800 ราย สมาชิกสมทบจำนวน 100 ราย รวม 900 ราย มีผลงานจริงจำนวน 1,208 ราย โดยแบ่งเป็นสมาชิกสามัญ จำนวน 1,050 ราย และสมาชิกสมทบจำนวน 158 ราย ซึ่งสูงกว่าแผนงานที่ตั้งไว้จำนวน 308 ราย โดยมีสมาชิกที่ขาดจากสมาชิกภาพรวม จำนวน 584 ราย มีรายละเอียดการเปลี่ยนแปลงสมาชิกเปรียบเทียบปี 2563 กับปี 2562 ดังนี้

	ปี 2563 (ราย)	ปี 2562 (ราย)	เพิ่มขึ้น (ลดลง) (ราย)
1 มกราคม จำนวนสมาชิกยกมา ระหว่างปี	34,374	33,651	723
<b>บวก</b> สมาชิกใหม่ (สามัญ/สมทบ)	1,208	1,243	(35)
<b>หัก</b> สมาชิกที่ขาดสมาชิกภาพ (สามัญ/สมทบ)	584	520	64
- ลาออก	377	374	3
- ถึงแก่กรรม	156	165	(9)
- ถูกให้ออกจาก กฟภ. โดยมีความผิด	18	2	16
- ถูกให้ออกจากสหกรณ์	33	28	5
<b>31 ธันวาคม คงเหลือสมาชิก</b>	<b>34,998</b>	<b>34,374</b>	<b>624</b>

### 2. ทุนเรือนหุ้น ทุนสำรอง และทุนสะสมตามข้อบังคับฯ

ในปี 2563 สหกรณ์กำหนดแผนงานให้สมาชิกสะสมค่าหุ้นรายเดือน และซื้อหุ้นพิเศษจำนวน 2,000 ล้านบาท ระหว่างปีมีหุ้นเพิ่มขึ้น จำนวน 1,677.00 ล้านบาท ต่ำกว่าแผนงาน จำนวน 323.00 ล้านบาท หรือต่ำกว่าร้อยละ 16.15

สำหรับการสะสมทุนต่างๆ ตามข้อบังคับสหกรณ์นั้น เป็นการสะสมทุนเพิ่มจากการจัดสรรกำไรสุทธิประจำปี โดยระหว่างปีจะมีการจ่ายทุนเพื่อช่วยเหลือสวัสดิการให้แก่สมาชิก จ่ายทุนสาธารณประโยชน์ และทุนอุดหนุนการศึกษาบุตร เป็นต้น มีรายละเอียดการเปลี่ยนแปลงเปรียบเทียบปี 2563 กับ 2562 ดังนี้

		ปี 2563 (บาท)	ปี 2562 (บาท)	เพิ่มขึ้น (ลดลง)	อัตราร้อยละ
<b>ทุนเรือนหุ้น</b>					
1 มกราคม	ยกมา	19,799,058,620.00	17,684,060,650.00	2,114,997,970.00	11.96
<b>ระหว่างปี</b>	เพิ่ม	2,052,333,680.00	2,388,791,240.00	(336,457,560.00)	(14.08)
	ลด	375,203,310.00	273,793,270.00	101,410,040.00	37.04
31 ธันวาคม	คงเหลือ	21,476,188,990.00	19,799,058,620.00	1,677,130,370.00	8.47
<b>ทุนสำรอง</b>					
1 มกราคม	ยกมา	1,431,862,983.12	1,241,328,546.36	190,534,436.76	15.35
<b>ระหว่างปี</b>	เพิ่ม	181,608,942.36	190,534,436.76	(8,925,494.40)	(4.68)
	ลด	-	-	-	-
31 ธันวาคม	คงเหลือ	1,613,471,925.48	1,431,862,983.12	181,608,942.36	12.68
<b>ทุนสะสมตามข้อบังคับฯ</b>					
1 มกราคม	ยกมา	254,872,207.91	269,634,958.96	(14,762,751.05)	(5.48)
<b>ระหว่างปี</b>	เพิ่ม	39,200,000.00	38,700,000.00	500,000.00	1.29
	ลด	45,330,002.41	53,462,751.05	(8,132,748.64)	(15.21)
31 ธันวาคม	คงเหลือ	248,742,205.50	254,872,207.91	(6,130,002.41)	(2.41)

### 3. การรับเงินฝาก

ในปี 2563 สหกรณ์กำหนดแผนงานส่งเสริมการออมเงินรับฝาก โดยได้ประมาณการยอดเงินรับฝาก เพิ่มขึ้นสุทธิไว้จำนวน 3,300 ล้านบาท มีผลงานจริงจำนวน 2,159.03 ล้านบาท ต่ำกว่าประมาณการที่ตั้งไว้ จำนวน 1,140.97 ล้านบาท หรือร้อยละ 34.57 ของแผนงานที่กำหนดไว้ หากเปรียบเทียบกับปี 2562 เพิ่มขึ้น จากปีก่อนร้อยละ 9.57

ทั้งนี้ สหกรณ์ได้มีการประชาสัมพันธ์ผ่านช่องทางต่าง ๆ เกี่ยวกับนวัตกรรมการถอนเงินที่เพิ่มความ สะดวกให้แก่สมาชิก โดยสมาชิกสามารถถอนเงินฝากที่มีอยู่กับสหกรณ์ โอนเข้าบัญชีธนาคารพาณิชย์อื่นได้ เสียค่าบริการในการโอนเพียง 5 บาท ไม่ต้องเสียเวลาและค่าใช้จ่ายเดินทางมาถอนเงินหรือรับเช็ค อีกทั้งยัง ได้รับเงินรวดเร็วยิ่งขึ้น



		ปี 2563 (บาท)		ปี 2562 (บาท)		เพิ่มขึ้น (ลดลง)		อัตรา
		จำนวนบัญชี	จำนวนเงิน	จำนวนบัญชี	จำนวนเงิน	จำนวนบัญชี	จำนวนเงิน	ร้อยละ
<b>เงินรับฝากออมทรัพย์</b>								
1 มกราคม	ยกมา	33,695	467,255,134.28	32,939	374,338,322.67	756	92,916,811.61	24.82
ระหว่างปี	เพิ่ม		2,140,419,311.63		1,656,511,416.32		483,907,895.31	29.21
	ลด		1,669,126,691.49		1,563,594,604.71		105,532,086.78	6.75
31 ธันวาคม	คงเหลือ	34,268	938,547,754.42	33,695	467,255,134.28	573	471,292,620.14	100.86
<b>เงินรับฝากออมทรัพย์พิเศษ</b>								
1 มกราคม	ยกมา	13,991	12,766,806,551.37	13,553	11,610,948,282.48	438	1,155,858,268.89	9.95
ระหว่างปี	เพิ่ม		3,579,119,082.62		3,810,821,543.66		(231,702,461.04)	(6.08)
	ลด		3,504,067,931.29		2,654,963,274.77		849,104,656.52	31.98
31 ธันวาคม	คงเหลือ	14,304	12,841,857,702.70	13,991	12,766,806,551.37	313	75,051,151.33	0.59
<b>เงินรับฝากออมทรัพย์พิเศษ - สุขเกษียณ</b>								
1 มกราคม	ยกมา	4,272	9,248,360,228.46	3,320	6,976,308,163.89	952	2,272,052,064.57	32.57
ระหว่างปี	เพิ่ม		3,219,301,391.19		3,671,387,934.21		(452,086,543.02)	(12.31)
	ลด		1,605,573,242.63		1,399,335,869.64		206,237,372.99	14.74
31 ธันวาคม	คงเหลือ	5,128	10,862,088,377.02	4,272	9,248,360,228.46	856	1,613,728,148.56	17.45
<b>เงินรับฝากประจำ</b>								
<b>เพิ่มทุน</b>								
1 มกราคม	ยกมา	624	68,653,420.33	554	52,663,725.81	70	15,989,694.52	30.36
ระหว่างปี	เพิ่ม		138,844,047.15		101,801,811.37		37,042,235.78	36.39
	ลด		139,881,917.48		85,812,116.85		54,069,800.63	63.01
31 ธันวาคม	คงเหลือ	689	67,615,550.00	624	68,653,420.33	65	(1,037,870.33)	(1.51)
<b>รวมทั้งสิ้น</b>		<b>54,389</b>	<b>24,710,109,384.14</b>	<b>52,582</b>	<b>22,551,075,334.44</b>	<b>1,807</b>	<b>2,159,034,049.70</b>	<b>9.57</b>

#### 4. การให้เงินกู้แก่สมาชิก

ในปี 2563 สหกรณ์ได้กำหนดแผนการให้เงินกู้แก่สมาชิกทุกประเภท จำนวน 12,000 ล้านบาท ผลงานจริงจำนวน 8,501.01 ล้านบาท (48,915 สัญญา) ต่ำกว่าประมาณการที่ตั้งไว้จำนวน 3,498.99 ล้านบาท หรือต่ำกว่าร้อยละ 29.16 มีรายละเอียดการเปลี่ยนแปลงการให้เงินกู้แก่สมาชิกปี 2563 เปรียบเทียบกับปี 2562

		ปี 2563 (บาท)		ปี 2562 (บาท)		เพิ่มขึ้น (ลดลง)		อัตรา
		สัญญา	จำนวนเงิน	สัญญา	จำนวนเงิน	สัญญา	จำนวนเงิน	ร้อยละ
<b>เงินให้กู้เพื่อเหตุฉุกเฉิน</b>								
1 มกราคม	ยกมาลูกหนี้ปกติ	3,997	144,100,248.79	4,412	162,897,052.01	(415)	(18,796,803.22)	(11.54)
	ยกมาลูกหนี้ไม่ก่อให้เกิดรายได้	2	416,964.63	1	27,494.77	1	389,469.86	100.00
<b>ระหว่างปี</b>								
	- ให้กู้	6,271	336,489,000.00	7,411	403,540,100.00	(1,140)	(67,051,100.00)	(16.62)
	- รับชำระ		352,205,953.58		421,947,433.36		(69,741,479.78)	(0.28)
31 ธันวาคม	คงเหลือลูกหนี้ปกติ	3,496	128,348,467.50	3,997	144,100,248.79	(501)	(15,751,781.29)	(10.93)
	คงเหลือลูกหนี้ไม่ก่อให้เกิดรายได้	10	451,792.34	2	416,964.63	8	34,827.71	8.35
	รวมคงเหลือ	3,506	128,800,259.84	3,999	144,517,213.42	(493)	(15,716,953.58)	(10.88)
<b>เงินให้กู้สามัญ</b>								
1 มกราคม	ยกมาลูกหนี้ปกติ	21,351	20,212,677,400.00	22,070	21,349,469,642.14	(719)	(1,136,792,242.14)	(5.32)
	ยกมาลูกหนี้ไม่ก่อให้เกิดรายได้	11	13,167,922.38	2	2,260,203.73	9	10,907,718.65	100.00
<b>ระหว่างปี</b>								
	- ให้กู้	5,131	6,798,329,000.00	5,568	6,907,995,000.00	(437)	(109,666,000.00)	(1.59)
	- รับชำระ		7,625,779,853.33		8,033,879,523.49		(408,099,670.16)	(5.08)
31 ธันวาคม	คงเหลือลูกหนี้ปกติ	19,951	19,392,723,119.53	21,351	20,212,677,400.00	(1,400)	(819,954,280.47)	(4.06)
	คงเหลือลูกหนี้ไม่ก่อให้เกิดรายได้	13	5,671,349.52	11	13,167,922.38	2	(7,496,572.86)	(56.93)
	รวมคงเหลือ	19,964	19,398,394,469.05	21,362	20,225,845,322.38	(1,398)	(827,450,853.33)	(4.09)
<b>เงินให้กู้พิเศษ</b>								
1 มกราคม	ยกมาลูกหนี้ปกติ	6,624	1,135,326,455.74	5,693	889,579,359.80	931	245,747,095.94	27.63
	ยกมาลูกหนี้ไม่ก่อให้เกิดรายได้	7	849,274.80	0	0.00	0	0.00	0.00
<b>ระหว่างปี</b>								
	- ให้กู้	37,513	1,366,191,123.70	34,979	895,089,390.45	2,534	471,101,733.25	52.63
	- รับชำระ		792,723,600.22		648,493,019.71	0	144,230,580.51	22.24
31 ธันวาคม	คงเหลือลูกหนี้ปกติ	7,708	1,707,441,671.62	6,624	1,135,326,455.74	1,084	572,115,215.88	50.39
	คงเหลือลูกหนี้ไม่ก่อให้เกิดรายได้	34	2,201,582.40	7	849,274.80	7	1,352,307.60	100.00
	รวมคงเหลือ	7,742	1,709,643,254.02	5,693	1,136,175,730.54	2,049	572,618,248.68	50.40
<b>รวมทั้งสิ้น</b>		<b>31,212</b>	<b>21,236,837,982.91</b>	<b>31,054</b>	<b>21,506,538,266.34</b>	<b>158</b>	<b>(270,549,558.23)</b>	<b>(1.26)</b>

**หมายเหตุ** ลูกหนี้ไม่ก่อให้เกิดรายได้ (ขาดสมาชิกภาพ) หลังหักค่าเผื่อหนี้สงสัยจะสูญจำนวน 8,835,377.51 บาท

**5. กำไรสุทธิประจำปี**

ในปี 2563 สหกรณ์มีรายได้จำนวนทั้งสิ้น 2,355.94 ล้านบาท เป็นรายได้ดอกเบี้ยเงินให้กู้สมาชิก ร้อยละ 54.97 รายได้ผลตอบแทนจากการลงทุน คิดเป็นร้อยละ 40.40 ดอกเบี้ยเงินฝากธนาคารและชุมนุม สหกรณ์ ร้อยละ 4.57 และรายได้อื่น ๆ อีก ร้อยละ 0.06 ของรายได้ทั้งหมด รายได้ส่วนใหญ่มาจากการปล่อย เงินกู้ให้แก่สมาชิก อีกทั้งสหกรณ์มีการนำเงินไปลงทุนในตราสารทางการเงิน จำนวน 27,681.52 ล้านบาท ทำให้รายได้จากผลตอบแทนการลงทุนเพิ่มขึ้น

สำหรับค่าใช้จ่าย ระหว่างปีมีค่าใช้จ่ายจำนวนทั้งสิ้น 912.76 ล้านบาท คิดเป็นร้อยละ 38.74 ของรายได้ทั้งหมด โดยแบ่งเป็นดอกเบี้ยจ่ายเงินรับฝากสมาชิก คิดเป็นร้อยละ 30.61 เป็นดอกเบี้ยเงินกู้คิด เป็นร้อยละ 5.25 เป็นค่าใช้จ่ายในการดำเนินงาน และค่าใช้จ่ายทางบัญชี คิดเป็นร้อยละ 2.88

สหกรณ์กำหนดแผนงานประมาณการกำไรสุทธิไว้จำนวน 1,641.00 ล้านบาท ณ วันสิ้นปี สหกรณ์มี ผลกำไรจากการดำเนินงานจริงจำนวนทั้งสิ้น 1,443.18 ล้านบาท คิดเป็นร้อยละ 61.26 ของรายได้ทั้งหมด ต่ำกว่าประมาณการที่ตั้งไว้จำนวน 197.82 ล้านบาท หรือต่ำกว่าร้อยละ 12.05 มีรายละเอียดผลการ ดำเนินงานปี 2563 เปรียบเทียบกับปี 2562 ดังนี้

	ปี 2563 (บาท)	ปี 2562 (บาท)	เพิ่มขึ้น (ลดลง)	อัตราร้อยละ
<b>กำไรสุทธิประจำปี</b>	1,443,180,808.32	1,489,286,389.20	(46,105,580.88)	(3.10)
<b>รายได้</b>	2,355,939,580.21	2,343,352,171.94	12,587,408.27	0.54
ดอกเบี้ยรับเงินให้กู้	1,295,055,169.33	1,376,874,465.38	(81,819,296.05)	(5.94)
ดอกเบี้ยรับเงินฝากธนาคาร	107,774,112.92	120,313,471.85	(12,539,358.93)	(10.42)
ผลตอบแทนจากการลงทุน	951,714,645.93	845,383,881.32	106,330,764.61	12.58
รายได้อื่น ๆ	1,395,652.03	780,353.39	615,298.64	78.85
<b>ค่าใช้จ่าย</b>	912,758,771.89	854,065,782.74	58,692,989.15	6.87
ดอกเบี้ยจ่ายเงินรับฝาก	721,133,542.95	672,803,088.53	48,330,454.42	7.18
ดอกเบี้ยจ่ายเงินกู้ยืม	123,676,679.20	122,332,857.54	1,343,821.66	1.10
ค่าใช้จ่ายในการดำเนินงาน	67,948,549.74	58,929,836.67	9,018,713.07	15.30

**หมายเหตุ** ค่าใช้จ่ายในการดำเนินงานจำนวน 67,948,549.74 บาท

- ค่าใช้จ่ายทางบัญชี 13,194,182.46 บาท

- ค่าใช้จ่ายในการดำเนินงาน 54,754,367.28 บาท

## 6. เงินลงทุนในตราสารทางการเงิน

ณ วันที่ 1 มกราคม 2563 สหกรณ์มีเงินลงทุนในตราสารทางการเงินกับสถาบันการเงินประเภทต่าง ๆ จำนวนทั้งสิ้น 24,112.65 ล้านบาท การลงทุนดังกล่าวเป็นไปตามประกาศคณะกรรมการพัฒนาการสหกรณ์ แห่งชาติ เรื่องข้อกำหนดการฝากหรือการลงทุนอย่างอื่นของสหกรณ์ พ.ศ. 2558 และ พ.ศ. 2563

\* ทั้งนี้ ในระหว่างปี สหกรณ์มีเงินลงทุนที่ครบกำหนดไถ่ถอน จำนวนเงินทั้งสิ้น 1,913.13 ล้านบาท ได้ซื้อตั๋วแลกเงินและซื้อหุ้นกู้ต่าง ๆ รวมเป็นเงิน 5,482.00 ล้านบาท ณ วันสิ้นปีมีเงินลงทุนคงเหลือ จำนวน 27,681.52 ล้านบาท และยังสามารถนำพันธบัตรและหุ้นกู้ใช้เป็นหลักประกันในการกู้เงินจากธนาคารพาณิชย์ จำนวน 14,246.00 ล้านบาท เพื่อนำเงินไปใช้เป็นทุนในการดำเนินงานต่อไป ณ วันสิ้นปีได้กู้ยืมจากสถาบันการเงิน จำนวน 4,413.00 ล้านบาท

โดยมีรายละเอียดการลงทุนในตราสารทางการเงินกับสถาบันการเงินประเภทต่าง ๆ ณ วันที่ 31 ธันวาคม 2563 ดังนี้

### \*นำไปเป็นหลักประกันเงินกู้ธนาคาร

ประเภท	ระดับ ความน่า เชื่อถือ	ปี 2563				
		ราคาทุนตัด จำหน่าย	อัตรา ดอกเบี้ย	เดือนที่ ลงทุน	วันครบ กำหนด	ระยะ เวลา (ปี)
<b>เงินลงทุนในสหกรณ์อื่น</b>						
- หุ้นชุมนุมสหกรณ์ออมทรัพย์ฯ		35,000,000.00	-	-	-	-
รวมหุ้นชุมนุมสหกรณ์ออมทรัพย์ฯ		35,000,000.00	-	-	-	-
<b>เงินลงทุนซื้อหุ้นกู้</b>						
- หุ้นกู้* บมจ.เจริญโภคภัณฑ์อาหาร ชุดที่ 3	A+	200,000,000.00	4.90	08/2556	08/2564	8
- หุ้นกู้* บมจ.เจริญโภคภัณฑ์อาหาร ชุดที่ 2	A+	45,000,000.00	3.98	05/2558	05/2566	8
- หุ้นกู้* บมจ.เจริญโภคภัณฑ์ ชุดที่ 1	A+	160,000,000.00	3.97	07/2558	07/2566	8
- หุ้นกู้* บมจ.เจริญโภคภัณฑ์ ชุดที่ 2	A+	100,000,000.00	4.28	07/2558	07/2568	10
- หุ้นกู้* บมจ.เจริญโภคภัณฑ์ ชุดที่ 3	A+	40,000,000.00	4.51	07/2558	07/2570	12
- หุ้นกู้* บมจ.เจริญโภคภัณฑ์อาหาร ชุดที่ 3	A+	177,800,000.00	3.79	11/2561	11/2567	6
- หุ้นกู้* บมจ.เจริญโภคภัณฑ์อาหาร ชุดที่ 4	A+	200,000,000.00	4.41	11/2561	11/2571	10
- หุ้นกู้* บมจ.เจริญโภคภัณฑ์อาหาร ชุดที่ 5	A+	100,000,000.00	4.66	11/2561	11/2573	12
- หุ้นกู้* บมจ.เจริญโภคภัณฑ์อาหาร ชุดที่ 5	A+	100,000,000.00	4.66	11/2561	11/2573	12
- หุ้นกู้* บมจ.เจริญโภคภัณฑ์อาหาร ชุดที่ 2	A+	500,000,000.00	3.60	01/2561	01/2571	10
- หุ้นกู้* ซีพีเอฟ (ประเทศไทย) ชุดที่ 2	A+	250,000,000.00	3.09	07/2559	07/2566	7
- หุ้นกู้* ซีพีเอฟ (ประเทศไทย) ชุดที่ 4	A+	300,000,000.00	4.43	05/2561	05/2576	15

ประเภท	ระดับ ความน่า เชื่อถือ	ปี 2563				
		ราคาทุนตัด จำหน่าย	อัตรา ดอกเบี้ย	เดือนที่ ลงทุน	วันครบ กำหนด	ระยะ เวลา (ปี)
- หุ้นกู้* ซีพีเอฟ (ประเทศไทย) ชุดที่ 3	A+	300,000,000.00	4.16	05/2561	05/2573	12
- หุ้นกู้* บมจ.ซีพีออลล์ ชุดที่ 8	A+	200,000,000.00	5.35	10/2556	10/2566	10
- หุ้นกู้* บมจ.ซีพีออลล์ ชุดที่ 7	A+	200,000,000.00	4.85	03/2557	03/2564	7
- หุ้นกู้* บมจ.ซีพีออลล์ ชุดที่ 8	A+	200,000,000.00	5.05	08/2557	08/2567	10
- หุ้นกู้* บมจ.ซีพีออลล์ ครั้งที่ 2	A+	200,000,000.00	4.80	12/2557	12/2569	12
- หุ้นกู้* บมจ.ซีพีออลล์ ชุดที่ 3	A+	195,000,000.00	4.10	06/2558	06/2565	7
- หุ้นกู้* บมจ.ซีพีออลล์ ชุดที่ 4	A+	180,000,000.00	4.45	06/2558	06/2568	10
- หุ้นกู้* บมจ.ซีพีออลล์	A+	250,000,000.00	3.96	08/2560	08/2570	10
- หุ้นกู้* บมจ.ไทยเบฟเวอเรจ ชุดที่ 5	AA	358,000,000.00	3.60	03/2561	03/2571	10
- หุ้นกู้* บมจ.ไทยเบฟเวอเรจ ชุดที่ 5	AA	400,000,000.00	4.16	09/2561	09/2571	10
- หุ้นกู้* บมจ.ไทยเบฟเวอเรจ ชุดที่ 3	AA	500,000,000.00	4.00	03/2562	03/2572	10
- หุ้นกู้* เบอร์ลี ยูเคอร์ ชุดที่ 4	A+	160,000,000.00	3.80	09/2559	09/2569	10
- หุ้นกู้* เบอร์ลี ยูเคอร์ ชุดที่ 3	A+	400,000,000.00	3.77	12/2559	12/2566	7
- หุ้นกู้* เบอร์ลี ยูเคอร์ ชุดที่ 5	A+	450,000,000.00	3.32	09/2562	09/2572	10.02
- หุ้นกู้* บมจ.น้ำตาลขอนแก่น ชุดที่ 2	BBB+	200,000,000.00	3.60	05/2561	05/2571	10
- หุ้นกู้* บมจ.ศรีตรังแอมโกรอินดัสทรี ชุดที่ 2	A-	500,000,000.00	3.10	05/2559	05/2564	5
- หุ้นกู้* บ.น้ำตาลมิตรผล	A+	70,000,000.00	5.00	06/2556	06/2568	12
- หุ้นกู้* บ.น้ำตาลมิตรผล ชุดที่ 3	A+	200,000,000.00	3.68	06/2561	06/2571	10
- หุ้นกู้* บ.น้ำตาลมิตรผล ชุดที่ 4	A+	300,000,000.00	3.99	06/2561	06/2573	12
- หุ้นกู้* บมจ.ไทคอนอินดัสเทรียลคอนเน็คชั่น	A-	100,000,000.00	4.90	09/2555	09/2565	10
- หุ้นกู้* บมจ.ไทคอนอินดัสเทรียลคอนเน็คชั่น ชุดที่ 2	A-	500,000,000.00	3.35	05/2559	05/2566	7
- หุ้นกู้* บมจ.เฟรเซอร์สพร็อพเพอร์ตี้ ชุดที่ 4	A-	360,000,000.00	2.85	01/2563	01/2570	7
- หุ้นกู้* บมจ.เฟรเซอร์สพร็อพเพอร์ตี้ ชุดที่ 1	A-	500,000,000.00	3.20	05/2563	05/2570	7
- หุ้นกู้* บมจ.เฟรเซอร์สพร็อพเพอร์ตี้ ชุดที่ 5	A-	300,000,000.00	3.20	01/2563	01/2573	10
- หุ้นกู้* บมจ.ซีเค พาวเวอร์ ชุดที่ 3	A	170,000,000.00	3.76	11/2563	11/2570	7
- หุ้นกู้* บมจ.ช.การช่าง	A	500,000,000.00	3.50	06/2559	06/2567	8
- หุ้นกู้* บมจ.ช.การช่าง ชุดที่ 2	A	235,000,000.00	3.51	07/2559	07/2567	8
- หุ้นกู้* บมจ.ช.การช่าง ชุดที่ 3	A	180,000,000.00	3.50	08/2563	08/2573	10
- หุ้นกู้* บมจ.บริหารสินทรัพย์กรุงเทพพาณิชย์ ชุดที่ 3	A-	500,000,000.00	3.79	12/2559	12/2566	7
- หุ้นกู้* บมจ.บริหารสินทรัพย์กรุงเทพพาณิชย์ ชุดที่ 3	A-	500,000,000.00	3.44	09/2560	09/2566	6

ประเภท	ระดับ ความน่า เชื่อถือ	ปี 2563					ระยะ เวลา (ปี)
		ราคาหุ้นตัด จำหน่าย	อัตรา ดอกเบี้ย	เดือนที่ ลงทุน	วันครบ กำหนด		
- หุ้นกู้ บมจ.บริหารสินทรัพย์กรุงเทพพาณิชย์ ชุดที่ 4	A-	410,000,000.00	3.73	09/2560	09/2568	8	
- หุ้นกู้ บมจ.บริหารสินทรัพย์กรุงเทพพาณิชย์ ชุดที่ 5	A-	430,000,000.00	3.91	09/2560	09/2570	10	
- หุ้นกู้ บมจ.บริหารสินทรัพย์กรุงเทพพาณิชย์ ชุดที่ 4	A-	480,000,000.00	3.60	07/2562	07/2572	10	
- หุ้นกู้ บมจ.บริหารสินทรัพย์กรุงเทพพาณิชย์ ชุดที่ 5	A-	430,000,000.00	3.78	07/2562	07/2574	12	
- หุ้นกู้ บมจ.บริหารสินทรัพย์กรุงเทพพาณิชย์ ชุดที่ 2	A-	300,000,000.00	3.41	11/2563	11/2568	5	
- หุ้นกู้ บมจ.ดับบลิวเอชเอ ชุดที่ 3	A-	40,000,000.00	4.70	07/2557	07/2564	7	
- หุ้นกู้ บมจ.ดับบลิวเอชเอ ชุดที่ 2	A-	65,000,000.00	3.75	07/2563	07/2567	4	
- หุ้นกู้* บมจ.ปตท. ครั้งที่ 2	AAA	215,000,000.00	5.75	07/2552	07/2567	15	
- หุ้นกู้* บมจ.ปตท. ครั้งที่ 1	AAA	150,000,000.00	5.12	09/2556	09/2566	10	
- หุ้นกู้ บมจ.พีทีที โกลบอล เคมิคอล	AA+	25,000,000.00	2.90	08/2562	08/2567	5	
- หุ้นกู้ บมจ.พีทีที โกลบอล เคมิคอล ชุดที่ 2	AA+	496,000,000.00	2.99	04/2563	04/2573	10	
- หุ้นกู้* บมจ.อินโดรามาเวเนเจอร์ส ชุดที่ 3	AA-	200,000,000.00	5.11	12/2555	12/2565	10	
- หุ้นกู้* บมจ.อินโดรามาเวเนเจอร์ส ชุดที่ 4	AA-	200,000,000.00	5.28	12/2555	12/2567	12	
- หุ้นกู้* บมจ.อินโดรามาเวเนเจอร์ส ชุดที่ 6	AA-	100,294,375.55	5.35	10/2556	10/2564	8	
- หุ้นกู้* บมจ.อินโดรามาเวเนเจอร์ส ชุดที่ 4	AA-	40,000,000.00	4.11	05/2560	05/2570	10	
- หุ้นกู้* บมจ.อินโดรามาเวเนเจอร์ส ชุดที่ 5	AA-	200,000,000.00	4.28	05/2560	05/2572	12	
- หุ้นกู้* บมจ.อินโดรามาเวเนเจอร์ส ชุดที่ 5	AA-	460,000,000.00	4.12	06/2561	06/2573	12	
- หุ้นกู้* บมจ.บางจากปิโตรเลียม	A-	90,000,000.00	5.18	04/2557	04/2567	10	
- หุ้นกู้* บมจ.ไออาร์พีซี ชุดที่ 6	A-	150,000,000.00	4.96	05/2557	05/2564	7	
- หุ้นกู้* บมจ.ไออาร์พีซี ชุดที่ 3	A-	90,000,000.00	2.76	09/2563	09/2565	2	
- หุ้นกู้* บมจ.ไออาร์พีซี ชุดที่ 4	A-	500,000,000.00	3.93	09/2563	09/2573	10	
- หุ้นกู้* บมจ.ไทยออยล์	AA-	60,000,000.00	4.61	03/2557	03/2564	7	
- หุ้นกู้* บมจ.ปูนซิเมนต์ไทย	A+	85,000,000.00	3.05	10/2560	10/2564	3.11.29	
- หุ้นกู้* บมจ.ปูนซิเมนต์ไทย	A+	250,000,000.00	2.97	08/2560	08/2567	7	
- หุ้นกู้* บมจ.ปูนซิเมนต์ไทย	A+	206,000,000.00	2.80	11/2563	11/2567	3.11.30	
- หุ้นกู้* บมจ.ปูนซิเมนต์นครหลวง ชุดที่ 3	A	40,000,000.00	4.08	05/2560	05/2570	10	
- หุ้นกู้* บมจ.ปูนซิเมนต์นครหลวง ชุดที่ 4	A	150,000,000.00	4.26	05/2560	05/2572	12	
- หุ้นกู้* บมจ.การบินไทย ชุดที่ 3	D	50,000,000.00	4.90	10/2555	10/2565	10	
- หุ้นกู้* บมจ.การบินไทย ชุดที่ 2	D	80,000,000.00	4.88	08/2556	08/2563	7	
- หุ้นกู้* บมจ.การบินไทย ชุดที่ 3	D	70,000,000.00	4.62	04/2558	04/2565	7	

ประเภท	ระดับ ความน่า เชื่อถือ	ปี 2563				
		ราคาทุนตัด จำหน่าย	อัตรา ดอกเบี้ย	เดือนที่ ลงทุน	วันครบ กำหนด	ระยะ เวลา (ปี)
- หุ้นกู้ บมจ.การบินไทย ชุดที่ 4	D	70,000,000.00	4.92	04/2558	04/2568	10
- หุ้นกู้ บมจ.การบินไทย ชุดที่ 2	D	30,000,000.00	4.14	09/2558	09/2563	5
- หุ้นกู้ บมจ.การบินไทย ชุดที่ 3	D	50,000,000.00	4.44	09/2558	09/2565	7
- หุ้นกู้ บมจ.การบินไทย ชุดที่ 4	D	50,000,000.00	4.74	09/2558	09/2568	10
- หุ้นกู้ บมจ.การบินไทย ชุดที่ 2	D	60,000,000.00	3.19	02/2561	02/2568	7
- หุ้นกู้ บมจ.การบินไทย ชุดที่ 5	D	240,000,000.00	4.04	08/2561	08/2571	10
- หุ้นกู้ บมจ.การบินไทย ชุดที่ 6	D	180,000,000.00	4.42	08/2561	02/2573	12
- หุ้นกู้ บมจ.การบินไทย ชุดที่ 7	D	140,000,000.00	4.62	08/2561	02/2576	15
- หุ้นกู้ บมจ.การบินไทย ชุดที่ 2	D	500,000,000.00	2.43	11/2562	11/2564	2
- หุ้นกู้ บมจ.การบินไทย ชุดที่ 3	D	500,000,000.00	3.00	11/2562	02/2566	3.3
- หุ้นกู้ บมจ.การบินไทย ชุดที่ 6	D	300,000,000.00	4.20	05/2562	05/2572	10
- หุ้นกู้ บมจ.การบินไทย ชุดที่ 4	D	500,000,000.00	3.72	11/2562	11/2572	10
- หุ้นกู้* บมจ.ระบบขนส่งมวลชนกรุงเทพ	A	450,000,000.00	3.30	11/2559	11/2566	7
- หุ้นกู้* บมจ.ทางด่วนและรถไฟฟ้ากรุงเทพ ชุดที่ 2	A	160,000,000.00	3.10	09/2560	09/2567	7
- หุ้นกู้* บมจ.ทางด่วนและรถไฟฟ้ากรุงเทพ ชุดที่ 3	A	100,000,000.00	3.59	05/2562	05/2569	7
- หุ้นกู้* บมจ.ทางด่วนและรถไฟฟ้ากรุงเทพ ชุดที่ 4	A	70,000,000.00	3.84	05/2562	05/2572	10
- หุ้นกู้* บมจ.บีทีเอส กรุ๊ป โฮลดิ้ง	A	50,000,000.00	4.03	09/2561	09/2571	10
- หุ้นกู้ บมจ.บีทีเอส กรุ๊ป โฮลดิ้ง	A	50,000,000.00	4.03	09/2561	09/2571	10
- หุ้นกู้ บมจ.บีทีเอส กรุ๊ป โฮลดิ้ง	A	150,000,000.00	3.86	05/2562	05/2572	10
- หุ้นกู้* บมจ.ทุนธนชาต	A	30,000,000.00	5.00	10/2556	10/2566	10
- หุ้นกู้* บมจ.บัตรกรุงไทย ชุดที่ 2	A+	500,000,000.00	3.50	11/2559	11/2566	7
- หุ้นกู้* บมจ.บัตรกรุงไทย ชุดที่ 3	A+	300,000,000.00	3.83	08/2561	08/2571	10
- หุ้นกู้* บมจ.ไทยคม ชุดที่ 4	BBB+	40,000,000.00	4.68	10/2557	10/2564	7
- หุ้นกู้ บมจ.ราชธานีลิซซิ่ง ชุดที่ 1	A-	500,000,000.00	3.20	05/2563	11/2566	3.5
- หุ้นกู้* บมจ.ราชธานีลิซซิ่ง ชุดที่ 1	A-	500,000,000.00	3.40	04/2563	04/2568	5
- หุ้นกู้* บมจ.ราชธานีลิซซิ่ง ชุดที่ 2	A-	500,000,000.00	3.50	04/2563	04/2569	6
- หุ้นกู้ บมจ.ราชธานีลิซซิ่ง ชุดที่ 3	A-	500,000,000.00	3.70	04/2563	04/2570	7
- หุ้นกู้ชนิดทยอยคืนเงินต้น บ.บี.กริม ปีไอพี เพาเวอร์	A-	716,432,000.00	3.95	05/2561	05/2576	15

ประเภท	ระดับ ความน่า เชื่อถือ	ปี 2563				
		ราคาหุ้นตัด จำหน่าย	อัตรา ดอกเบี้ย	เดือนที่ ลงทุน	วันครบ กำหนด	ระยะ เวลา (ปี)
- หุ้นกู้* บมจ.แอดวานซ์ ไวร์เลส เน็ทเวอร์ ซุดที่ 7	AA+	37,000,000.00	4.56	04/2557	04/2564	7
- หุ้นกู้* บมจ.แอดวานซ์ ไวร์เลส เน็ทเวอร์ ซุดที่ 8	AA+	200,000,000.00	4.94	04/2557	04/2567	10
- หุ้นกู้* บมจ.บ้านปู	A+	380,000,000.00	4.17	04/2560	04/2570	10
- หุ้นกู้* บมจ.บ้านปู	A+	200,000,000.00	4.00	05/2562	05/2572	10
- หุ้นกู้ บมจ.บ้านปู	A+	300,000,000.00	4.00	05/2562	05/2572	10
- หุ้นกู้* บมจ.โกลว์ พลังงาน ครั้งที่ 1	AA-	30,000,000.00	3.95	09/2558	09/2568	10
- หุ้นกู้* บมจ.โกลบอลเพาเวอร์ซินเนอร์ยี ซุดที่ 3	AA-	250,000,000.00	2.52	11/2562	11/2569	7
- หุ้นกู้ บมจ.โกลบอลเพาเวอร์ซินเนอร์ยี ซุดที่ 3	AA-	50,000,000.00	2.52	11/2562	11/2569	7
- หุ้นกู้* บมจ.โกลบอลเพาเวอร์ซินเนอร์ยี ซุดที่ 4	AA-	280,000,000.00	2.86	11/2562	11/2572	10
- หุ้นกู้ บมจ.โกลบอลเพาเวอร์ซินเนอร์ยี ซุดที่ 4	AA-	100,000,000.00	2.86	11/2562	11/2572	10
- หุ้นกู้* บมจ.โกลบอลเพาเวอร์ซินเนอร์ยี ซุดที่ 5	AA-	50,000,000.00	3.15	11/2562	11/2574	12
- หุ้นกู้ บมจ.โกลบอลเพาเวอร์ซินเนอร์ยี ซุดที่ 5	AA-	250,000,000.00	3.15	11/2562	11/2574	12
- หุ้นกู้ บริษัท เอ็ชเอมซี โพลีเมอส์ จำกัด ซุดที่ 2	A-	35,000,000.00	3.50	11/2563	11/2568	5
- หุ้นกู้ บริษัท เอ็ชเอมซี โพลีเมอส์ จำกัด ซุดที่ 3	A-	130,000,000.00	3.88	11/2563	11/2570	7
- หุ้นกู้ บริษัท เอ็ชเอมซี โพลีเมอส์ จำกัด ซุดที่ 4	A-	150,000,000.00	4.20	11/2563	11/2573	10
- หุ้นกู้* บ.อมตะ บี.กริม เพาเวอร์ เอสพีวี ซุดที่ 8	A-	30,000,000.00	4.33	04/2560	04/2571	11
- หุ้นกู้* บ.อมตะ บี.กริม เพาเวอร์ เอสพีวี ซุดที่ 9	A-	40,000,000.00	4.35	04/2560	04/2572	12
- หุ้นกู้ บ.อมตะ บี.กริม เพาเวอร์ เอสพีวี ซุดที่ 10	A-	40,000,000.00	4.48	04/2560	04/2573	13
- หุ้นกู้* บ.อมตะ บี.กริม เพาเวอร์ เอสพีวี ซุดที่ 11	A-	25,000,000.00	4.79	04/2560	04/2575	15
- หุ้นกู้* บมจ.บี.กริม เพาเวอร์ ซุดที่ 4	A-	100,000,000.00	4.36	10/2561	10/2571	10
- หุ้นกู้ บมจ.บี.กริม เพาเวอร์ ซุดที่ 4	A-	100,000,000.00	4.36	10/2561	10/2571	10
- หุ้นกู้* บมจ.ไมเนอร์ อินเตอร์เนชั่นแนล ซุดที่ 3	A	40,000,000.00	3.60	03/2562	03/2567	5
- หุ้นกู้* บมจ.ไมเนอร์ อินเตอร์เนชั่นแนล ซุดที่ 4	A	250,000,000.00	4.17	03/2562	03/2572	10
<b>รวมเงินลงทุนซื้อหุ้นกู้</b>		<b>27,646,526,375.55</b>	<b>3.78</b>			
<b>รวมเงินลงทุนในตราสารทางการเงิน</b>		<b>27,681,526,375.55</b>	<b>3.78</b>			
<b>เงินลงทุนในกองทุนส่วนบุคคล (มูลค่ายุติธรรม)</b>						
- บริษัท หลักทรัพย์จัดการกองทุนยูโอพี (ประเทศไทย) จำกัด		507,932,687.60				
- บริษัท หลักทรัพย์จัดการกองทุนรวม วรณ จำกัด		518,716,891.19				
<b>รวมเงินลงทุนในกองทุนส่วนบุคคล</b>		<b>1,026,649,578.79</b>				
<b>รวมเงินลงทุน ณ 31 ธันวาคม 2563</b>		<b>28,708,175,954.34</b>				



### หมายเหตุ

1. หุ้นกู้ของบริษัทไออาร์พีซี จำกัด (มหาชน) ปรับลดอันดับเครดิตเรตติ้งโดยฟิทช์ จาก A เป็น A- เมื่อวันที่ 20 เมษายน 2563
2. หุ้นกู้ของบริษัทไทยออยล์ จำกัด (มหาชน) ปรับลดอันดับเครดิตเรตติ้งโดยฟิทช์ จาก AA เป็น AA- เมื่อวันที่ 28 เมษายน 2563
3. หุ้นกู้ของบริษัท การบินไทย จำกัด (มหาชน) ปรับลดอันดับเครดิตเรตติ้งโดยทริสตี จาก A เป็น BBB เมื่อวันที่ 16 พฤษภาคม 2563  
 หุ้นกู้ของบริษัท การบินไทย จำกัด (มหาชน) ปรับลดอันดับเครดิตเรตติ้งโดยทริสตี จาก BBB เป็น C เมื่อวันที่ 19 พฤษภาคม 2563  
 หุ้นกู้ของบริษัท การบินไทย จำกัด (มหาชน) ปรับลดอันดับเครดิตเรตติ้งโดยทริสตี จาก C เป็น D เมื่อวันที่ 27 พฤษภาคม 2563
4. หุ้นกู้ของบริษัท ไทยคม จำกัด (มหาชน) ปรับลดอันดับเครดิตเรตติ้งโดยทริสตี จาก A- เป็น BBB+ เมื่อวันที่ 25 มิถุนายน 2563
5. หุ้นกู้ของบริษัท น้ำตาลขอนแก่น จำกัด (มหาชน) ปรับลดอันดับเครดิตเรตติ้งโดยทริสตี จาก A- เป็น BBB+ เมื่อวันที่ 28 กันยายน 2563
6. หุ้นกู้ของบริษัท แอดวานซ์ ไวร์เลส เน็ทเวอร์ค จำกัด ปรับเพิ่มอันดับเครดิตเรตติ้งโดยฟิทช์ จาก A+ เป็น AA+ เมื่อวันที่ 1 ตุลาคม 2563
7. หุ้นกู้ของบริษัท ศรีตรังเอนโกรอินดัสทรี จำกัด (มหาชน) ปรับเพิ่มอันดับเครดิตเรตติ้งโดยทริสตี จาก BBB+ เป็น A- เมื่อวันที่ 26 ตุลาคม 2563
8. หุ้นกู้ของบริษัท ซีพีออลล์ จำกัด (มหาชน) ปรับลดอันดับเครดิตเรตติ้งโดยทริสตี จาก AA- เป็น A+ เมื่อวันที่ 8 ธันวาคม 2563
9. หุ้นกู้ของบริษัท บางจาก คอร์ปอเรชั่น จำกัด (มหาชน) ปรับลดอันดับเครดิตเรตติ้งโดยทริสตี จาก A เป็น A- เมื่อวันที่ 9 ธันวาคม 2563

## 7. สวัสดิการสมาชิก

### 7.1 ทุนสวัสดิการเพื่อรับขวัญทายาทใหม่

ในปี 2563 สหกรณ์ได้มีการจัดสรรกำไรสุทธิ ประจำปี 2562 จำนวน 150,000 บาท เพื่อรับขวัญบุตรสมาชิกที่ขอด้วยกฎหมาย โดยจะได้รับสวัสดิการครอบครัวละ 1 ทุนๆ ละ 500 บาท ในระหว่างปีได้จ่ายทุนสวัสดิการเพื่อรับขวัญทายาทใหม่ จำนวน 214 ราย เป็นจำนวนเงินทั้งสิ้น 107,000 บาท สิ้นปีมีเงินทุนสวัสดิการเพื่อรับขวัญทายาทใหม่คงเหลือ 535,000 บาท

	ปี 2563 (บาท)	ปี 2562 (บาท)	เพิ่มขึ้น (ลดลง)	อัตราร้อยละ
1 มกราคม ยกมา	492,000.00	484,500.00	7,500.00	1.55
<b>ระหว่างปี</b>				
จัดสรรจากกำไรสุทธิ	150,000.00	150,000.00	0.00	0.00
รวม	642,000.00	634,500.00	7,500.00	1.18
จ่าย 214/285 ราย	107,000.00	142,500.00	(35,500.00)	(24.91)
<b>31 ธันวาคม คงเหลือ</b>	<b>535,000.00</b>	<b>492,000.00</b>	<b>43,000.00</b>	<b>8.74</b>

## 7.2 ทุนสวัสดิการสงเคราะห์สมาชิก

สหกรณ์ได้จัดสวัสดิการ เพื่อช่วยเหลือบรรเทาความเดือดร้อนให้แก่สมาชิกที่ ประสบภัยพิบัติ และสมาชิกที่ถึงแก่กรรมโดยจัดสรรทุนจากกำไรสุทธิประจำปี ในระหว่างปี 2563 ได้จ่ายทุน เพื่อช่วยเหลือสมาชิกจำนวน 1,421 ราย เป็นจำนวนเงินทั้งสิ้น 13,662,000 บาท มีรายละเอียดการใช้จ่ายทุนสวัสดิการสงเคราะห์สมาชิก ดังนี้

	ปี 2563 (บาท)	ปี 2562 (บาท)	เพิ่มขึ้น (ลดลง)	อัตราร้อยละ
1 มกราคม ยกมา	15,740,578.78	17,500,578.78	(1,760,000.00)	(0.97)
ระหว่างปี : จัดสรรเพิ่ม	10,500,000.00	10,500,000.00	0.00	0.00
รวม	26,240,578.78	28,000,578.78	(1,760,000.00)	(6.29)
<b>จ่าย</b>				
- ถึงแก่กรรม 147/127 ราย	6,930,000.00	6,040,000.00	890,000.00	14.74
- ประสบอุบัติเหตุ, พุพพลภาพ 8/5 ราย	342,000.00	250,000.00	92,000.00	36.80
- ประสบภัยธรรมชาติ 34/176 ราย	200,000.00	720,000.00	(520,000.00)	(72.22)
- อาวุโส 1,230/1,050 ราย	6,150,000.00	5,250,000.00	900,000.00	17.14
- ไวรัสโคโรนา 2/0 ราย	40,000.00	-	40,000.00	100.00
รวมจ่ายทั้งสิ้น	13,662,000.00	12,260,000.00	1,402,000.00	11.44
<b>31 ธันวาคม คงเหลือ</b>	<b>12,578,578.78</b>	<b>15,740,578.78</b>	<b>(3,162,000.00)</b>	<b>(20.09)</b>

### 7.3 ทุนสาธารณประโยชน์

เมื่อต้นปี 2563 มีเงินทุนสาธารณประโยชน์ จำนวน 775,000 บาท และได้รับการจัดสรรกำไรสุทธิ จำนวน 50,000 บาท เพื่อเป็นการส่งเสริมและสนับสนุนกิจกรรมทางสังคมและการกุศล ซึ่งในระหว่างปี 2563 สหกรณ์ได้จ่ายทุนสาธารณประโยชน์ จำนวน 13,500 บาท ทำให้สิ้นปี 2563 สหกรณ์ฯ มีเงินทุนคงเหลือจำนวน 811,500 บาท เปรียบเทียบกับปี 2562 ดังนี้

	ปี 2563 (บาท)	ปี 2562 (บาท)	เพิ่มขึ้น (ลดลง)	อัตราร้อยละ
1 มกราคม ยกมา	775,000.00	761,000.00	14,000.00	1.84
<b>ระหว่างปี</b> - จัดสรรเพิ่ม	50,000.00	50,000.00	0.00	0.00
- จ่ายสนับสนุน	13,500.00	36,000.00	(22,500.00)	(62.50)
<b>31 ธันวาคม คงเหลือ</b>	<b>811,500.00</b>	<b>775,000.00</b>	<b>36,500.00</b>	<b>4.71</b>

### 7.4 ทุนอุดหนุนเพื่อการศึกษาบุตรสมาชิก

เพื่อเป็นการช่วยเหลือด้านการศึกษาแก่บุตรของสมาชิก สหกรณ์ได้จัดสรรกำไรสุทธิประจำปี เพื่อเป็นทุนอุดหนุนการศึกษาให้แก่บุตรสมาชิกทุกปี โดยแบ่งทุนเป็น 2 ประเภท คือ ประเภททุนเรียนดีและทุนส่งเสริมการศึกษา

ในปี 2563 สหกรณ์ได้จ่ายทุนเรียนดี แบ่งเป็นระดับชั้นประถมศึกษาจนถึงปริญญาตรี ทุนละ ตั้งแต่ 2,000 - 3,500 บาท และจ่ายเป็นทุนส่งเสริมการศึกษาทุกระดับชั้นทุนละ 2,500 บาท โดยมีบุตรสมาชิกที่มีคุณสมบัติครบตามหลักเกณฑ์ที่สหกรณ์กำหนดได้รับทุนเรียนดีจำนวน 579 ทุน เป็นเงิน 1,457,500 บาท และบุตรสมาชิกที่ได้รับทุนส่งเสริมการศึกษามีจำนวน 999 ทุน เป็นเงิน 2,496,500 บาท รวมจ่ายทุนอุดหนุนการศึกษาบุตรสมาชิก ประจำปี 2563 จำนวนทั้งสิ้น 1,578 ทุน เป็นเงิน 3,954,000 บาท มีรายละเอียดการจ่ายทุนอุดหนุนการศึกษา ปี 2563 เปรียบเทียบกับปี 2562 ดังนี้

	ปี 2563 (บาท)	ปี 2562 (บาท)	เพิ่มขึ้น (ลดลง)	อัตราร้อยละ
1 มกราคม ยกมา	75,800.00	250,300.00	(174,500.00)	(69.72)
<b>ระหว่างปี</b>				
จัดสรรจากกำไรสุทธิเพิ่ม	4,000,000.00	4,000,000.00	0.00	0.00
<b>รวม</b>	<b>4,075,800.00</b>	<b>4,250,300.00</b>	<b>(174,500.00)</b>	<b>(4.11)</b>
<b>จ่าย</b>				
- ทุนเรียนดี 579/1,047ทุน	1,457,500.00	2,617,500.00	(1,160,000.00)	(44.32)
- ทุนส่งเสริมการศึกษา 999/620 ทุน	2,496,500.00	1,557,000.00	939,500.00	60.34
<b>รวม</b>	<b>3,954,000.00</b>	<b>4,174,500.00</b>	<b>(220,500.00)</b>	<b>(5.28)</b>
<b>31 ธันวาคม คงเหลือ</b>	<b>121,800.00</b>	<b>75,800.00</b>	<b>46,000.00</b>	<b>60.69</b>

### 7.5 ทุนสวัสดิการบำเหน็จสมาชิก

เพื่อเป็นการช่วยเหลือค่าครองชีพ และตอบแทนสมาชิกเกษียณอายุที่มีส่วนช่วยให้สหกรณ์มีความเข้มแข็งและเจริญก้าวหน้า นับตั้งแต่เริ่มดำเนินกิจการมาจนถึงปัจจุบัน สหกรณ์จึงได้จัดสวัสดิการบำเหน็จให้แก่สมาชิกที่มีคุณสมบัติครบถ้วน คือ อายุครบ 60 ปีบริบูรณ์ เป็นสมาชิกไม่น้อยกว่า 10 ปี พ้นจากการเป็นพนักงานองค์กร และเป็นสมาชิกอยู่จนถึงวันที่ 2 ตุลาคมของปี ให้ได้รับเงินสวัสดิการบำเหน็จรายละ 6,000 บาท โดยมีสิทธิได้รับเพียงครั้งเดียวภายในเดือนธันวาคมของแต่ละปี

ในปี 2563 ได้รับการจัดสรรกำไรสุทธิประจำปี 2562 จำนวน 6,000,000 บาท เพื่อเป็นทุนในการจ่ายเงินสวัสดิการดังกล่าว ในปี 2563 สหกรณ์ได้จ่ายเงินสวัสดิการบำเหน็จให้แก่สมาชิกเกษียณอายุจำนวน 1,137 ราย เป็นเงิน 6,822,000.00 บาท มีรายละเอียดการจ่ายทุนสวัสดิการบำเหน็จสมาชิกปี 2563 เปรียบเทียบกับปี 2562 ดังนี้

	ปี 2563 (บาท)	ปี 2562 (บาท)	เพิ่มขึ้น (ลดลง)	อัตราร้อยละ
1 มกราคม ยกมา	12,742,000.00	19,702,000.00	(6,960,000.00)	(35.33)
<b>ระหว่างปี</b>				
จัดสรรจากกำไรสุทธิ	6,000,000.00	6,000,000.00	0.00	0.00
รวม	18,742,000.00	25,702,000.00	(6,960,000.00)	(27.08)
จ่าย 1,137/2,160 ราย	6,822,000.00	12,960,000.00	(6,138,000.00)	(47.36)
31 ธันวาคม คงเหลือ	11,920,000.00	12,742,000.00	(822,000)	(6.45)

### 8. ทุนสวัสดิการช่วยเหลือค่าทำศพสมาชิก

ในปี 2563 สหกรณ์ได้มีการจัดสรรกำไรสุทธิประจำปี 2562 จำนวนเงิน 5,500,000 บาท เพื่อช่วยเหลือค่าทำศพสมาชิก รายละ 50,000 บาท ในระหว่างปี 2563 สหกรณ์ได้จ่ายทุนสวัสดิการช่วยเหลือค่าทำศพสมาชิกให้กับทายาทที่ยื่นขอรับทุน 138 ราย เป็นจำนวนเงิน 6,900,000 บาท โดยสิ้นปี 2563 สหกรณ์ มีเงินทุนคงเหลือ 13,700,000 บาท

	ปี 2563 (บาท)	ปี 2562 (บาท)	เพิ่มขึ้น (ลดลง)	อัตราร้อยละ
1 มกราคม ยกมา	15,100,000.00	15,750,000.00	(650,000.00)	(4.13)
<b>ระหว่างปี</b>				
จัดสรรจากกำไรสุทธิ	5,500,000.00	6,000,000.00	(500,000.00)	(8.33)
รวม	20,600,000.00	21,750,000.00	(1,150,000.00)	(5.29)
จ่าย 138/133 ราย	6,900,000.00	6,650,000.00	250,000.00	3.76
<b>31 ธันวาคม คงเหลือ</b>	<b>13,700,000.00</b>	<b>15,100,000.00</b>	<b>(1,400,000.00)</b>	<b>(9.27)</b>

### 9. ทุนช่วยเหลือผู้ค้าประกัน

เป็นทุนที่จัดตั้งขึ้นเพื่อช่วยเหลือสมาชิกผู้ค้าประกันเงินกู้ เป็นการบรรเทาความเดือดร้อนและผลกระทบของผู้ค้าประกันที่ต้องรับภาระแทนผู้กู้ในการชำระหนี้ให้กับสหกรณ์ ทุนฯ นี้ได้มาจากการจัดสรรกำไรสุทธิ (เงินเฉลี่ยคืน) ประจำปี, เงินบริจาคโดยไม่มีเงื่อนไข (ระบุว่าบริจาคให้กับทุนฯ นี้) หรือเงินที่ได้จากการติดตามหนี้คืนจากผู้กู้

ในปี 2563 ได้มีการจัดสรรกำไรสุทธิประจำปี 2562 จำนวน 13,000,000 บาท เพื่อเป็นทุนช่วยเหลือผู้ค้าประกัน ซึ่งในปี 2563 ได้จ่ายเงินช่วยเหลือผู้ค้าประกัน จำนวน 18 ราย เป็นเงิน 13,335,655.45 บาท และค่าใช้จ่ายในการติดตามหนี้ เป็นเงิน 1,022,290.45 บาท รวมเป็นเงิน 14,357,945.90 บาท รับคืนจากผู้กู้และผู้ค้าประกัน จำนวน 486,443.49 บาท ณ วันที่ 31 ธันวาคม 2563 มีทุนช่วยเหลือผู้ค้าประกันเงินกู้สหกรณ์ จำนวน 42,209,306.10 บาท ตามรายละเอียด ดังนี้

	ปี 2563 (บาท)	ปี 2562 (บาท)	เพิ่มขึ้น (ลดลง)	อัตราร้อยละ
1 มกราคม ยกมา	43,080,808.51	50,320,559.56	(7,239,751.05)	(14.39)
<b>ระหว่างปี</b>				
- จัดสรรเพิ่ม	13,000,000.00	10,000,000.00	3,000,000.00	30.00
- รวม	56,080,808.51	60,320,559.56	(4,239,751.05)	(7.03)
- รับชำระจากลูกหนี้	486,443.49	1,009,846.34	(523,402.85)	100.00
จ่าย 18/17 ราย	14,357,945.90	18,249,597.39	(3,891,651.49)	(21.32)
<b>31 ธันวาคม คงเหลือ</b>	<b>42,209,306.10</b>	<b>43,080,808.51</b>	<b>(871,502.41)</b>	<b>(2.02)</b>

## 10. การดำเนินงานทั่วไป

- สหกรณ์จัดโครงการสร้างความผูกพันของสมาชิกต่อสหกรณ์ เพื่อให้ความรู้เกี่ยวกับการดำเนินงานสหกรณ์และสร้างความสัมพันธ์ที่ดีระหว่างสมาชิกกับสหกรณ์ โดยจัดโครงการสร้างเสริมสุขภาพกายและใจ จำนวน 2 รุ่น รุ่นที่ 1 สำหรับสมาชิกผู้เกษียณอายุ ระหว่างวันที่ 28-30 พฤศจิกายน 2563 และรุ่นที่ 2 สำหรับสมาชิกที่ยังปฏิบัติงานอยู่ ระหว่างวันที่ 18-20 ธันวาคม 2563 ณ The Legacy River Kwai Resort & Seminar Center จังหวัดกาญจนบุรี จำนวนทั้งสิ้น 86 คน งบประมาณที่ใช้ไปจำนวน 586,535.42 บาท
- จัดสัมมนากรรมการ และเจ้าหน้าที่สหกรณ์ เมื่อวันที่ 10 ตุลาคม 2563 โครงการ “การอบรมและกิจกรรมให้ความรู้” และโครงการ “ส่งเสริมสร้างสรรค์วัฒนธรรมองค์กร” ณ Grand Richmond Hotel จ.นนทบุรี
- จัดส่งกรรมการและเจ้าหน้าที่สหกรณ์ เข้าร่วมอบรมสัมมนาหลักสูตรต่าง ๆ กับหน่วยงานอื่น ๆ เช่น สันนิบาตสหกรณ์ ชุมนุมสหกรณ์ออมทรัพย์แห่งประเทศไทย มหาวิทยาลัย ฯลฯ ตามความเหมาะสมกับงานที่ปฏิบัติ เพื่อนำมาพัฒนาองค์กรให้มีประสิทธิภาพมากยิ่งขึ้น รวมทั้งสิ้น 21 ครั้ง
- จัดอบรมให้ความรู้เกี่ยวกับการดำเนินงานสหกรณ์ให้ผู้ประสานงานสหกรณ์ในส่วนภูมิภาค (รายใหม่) จำนวน 26 คน เมื่อวันที่ 31 ตุลาคม 2563 เพื่อให้ผู้ประสานงานได้ทราบผลการดำเนินงาน และหลักเกณฑ์ต่าง ๆ ของสหกรณ์ เพื่อนำความรู้ไปใช้ในการปฏิบัติหน้าที่งานด้านการประชาสัมพันธ์ให้สหกรณ์ และให้บริการสมาชิก
- สหกรณ์จัดกิจกรรมให้ความรู้แก่สมาชิก โดยบรรยายให้ความรู้แก่สมาชิกส่วนภูมิภาค และเกษียณอายุ ปี 2563 จำนวน 13 ครั้ง
- จัดอบรมเกี่ยวกับพระราชบัญญัติป้องกันและปราบปรามการฟอกเงิน และปราบปรามการสนับสนุนทางการเงินแก่การก่อการร้ายและการแพร่ขยายอาวุธที่มีอานุภาพทำลายล้างสูง ณ Grand Richmond Hotel จ.นนทบุรี
- สหกรณ์จัดโครงการส่งเสริมกิจกรรมทางสังคมและสิ่งแวดล้อม สหกรณ์ได้จัดโครงการ “สหกรณ์ร่วมใจกับ กฟภ.” ร่วมสนับสนุนเงินจำนวน 36,000.00 บาท ( 1 ปี ) ให้กับ กฟภ. เป็นค่าเครื่องดื่ม (ชา, กาแฟ) สำหรับรับรองสมาชิกที่เกษียณอายุ บริเวณห้องรับรองชั้น 2 อาคาร LED, บริจาคเงินและสนับสนุนค่าอาหารในวันคล้ายวันสถาปนา กฟภ. และสนับสนุนของขวัญสำหรับการจัดงานวันเด็กของ กฟภ., โครงการ “สนับสนุนอุปกรณ์ทางการกีฬา” โดยมอบเงินสนับสนุนอุปกรณ์กีฬาให้แก่ กฟน.3, กฟภ.3, กฟฉ.3 และ กฟต.3 จำนวนเงินเขตละ 25,000 บาท, โครงการ “สนับสนุนเครื่องมือแพทย์/อุปกรณ์ทางการแพทย์” สนับสนุนเครื่องวัดอุณหภูมิ จำนวน 15 เครื่อง ให้แก่ ศอฉ. และสนับสนุนเครื่องกำจัดเชื้อโรคยูวีซี UV-C จำนวน 2 เครื่อง ให้แก่กองบริการ, โครงการ “บริจาคเครื่อง PC ให้โรงเรียนที่ขาดแคลน

ร่วมกับ กฟภ.” โดยมอบเครื่อง PC ที่ครบอายุการใช้งานของสหกรณ์ ให้แก่ชมรมศิษย์เก่าโรงเรียนช่างการไฟฟ้าส่วนภูมิภาค จำนวน 28 เครื่อง เพื่อบริจาคต่อให้แก่โรงเรียนสุเหร่าคลอง 20 และโรงเรียนวัดดอนเจดีย์ราษฎร์บูรณะ และโครงการ “อนุรักษ์วัฒนธรรมไทย” มอบเครื่องดนตรีให้แก่โรงเรียนสุเหร่าคลอง 20 เมื่อวันที่ 27 กันยายน 2563

### ด้านการประชาสัมพันธ์

- **วารสารสหกรณ์** ในปี 2563 สหกรณ์ได้จัดทำวารสารเพื่อรายงานผลการดำเนินงานและเผยแพร่ข่าวสารต่าง ๆ ที่เป็นประโยชน์แก่สมาชิกให้รับทราบทุก ๆ 2 เดือน จำนวนทั้งสิ้น 6 ฉบับ
- **เว็บไซต์สหกรณ์** [www.peacoop.or.th](http://www.peacoop.or.th) สมาชิกสามารถติดตามข่าวสารประชาสัมพันธ์ใหม่ๆ หรือเสนอข้อคิดเห็นต่าง ๆ ได้จากเว็บไซต์สหกรณ์ได้เพิ่มประสิทธิภาพการให้บริการโดยพัฒนาระบบเทคโนโลยีการให้บริการที่ทันสมัยขึ้น จัดทำโครงการบริการผ่าน E-Service สมาชิกสามารถตรวจสอบข้อมูลของสมาชิก จัดส่งไฟล์เอกสารและ รับข่าวสารผ่าน Smart Phone (Web Mobile) ได้ทั้งระบบ Android และ iOS หรือผ่านช่องทางเว็บไซต์สหกรณ์ (Web Online) ได้ตลอด 24 ชั่วโมง โดยสามารถสมัครบริการดูข้อมูลสมาชิกได้ที่หน้าเว็บไซต์สหกรณ์ในช่องข้อมูลสมาชิก
- **Facebook** สมาชิกสามารถติดตามข่าวสารประชาสัมพันธ์ต่าง ๆ ได้และช่วยกันเข้าไป กด Like
- **Line@** สมาชิกสามารถติดตามข่าวสารประชาสัมพันธ์ต่าง ๆ ได้ที่ Line @PEACOO
- **ประกาศ และหนังสือเวียน** สหกรณ์ได้จัดส่งประกาศ เกี่ยวกับการแก้ไขระเบียบ, ประกาศ หรือข่าวสารประชาสัมพันธ์อื่น ๆ ให้สมาชิกได้รับทราบ โดยผ่านผู้ประสานงานสหกรณ์ ประจำสังกัดการไฟฟ้าของสมาชิคนั้น ๆ
- **จดหมายข่าว** สหกรณ์ได้จัดทำจดหมายข่าวแจ้งเรื่องต่าง ๆ ให้สมาชิกทราบเป็นครั้งคราว
- **จัดส่งข่าวสาร** เพื่อประชาสัมพันธ์ผ่านระบบงานสารบรรณอิเล็กทรอนิกส์ของการไฟฟ้าส่วนภูมิภาค

### ด้านเทคโนโลยีและสารสนเทศ

- **บริการถอนเงินฝากสหกรณ์ ผ่านเครื่อง ATM** สมาชิกสามารถใช้บริการถอนเงินฝากออมทรัพย์ของสหกรณ์ได้จากเครื่อง ATM ของธนาคารกรุงไทยทุกสาขา ทั่วประเทศ โดยใช้บัตร ATM ธนาคารกรุงไทย เสียค่าธรรมเนียมในการทำรายการครั้งละ 8 บาท เท่านั้นทุกยอดวงเงิน ทั้งนี้สมาชิกต้องทำบันทึกข้อตกลงกับสหกรณ์ว่าจะถอนเงินฝากออมทรัพย์จากบัญชีอะไร ยอดเงินเท่าไร สมาชิกที่ทำข้อตกลงถอนเงินผ่านเครื่อง ATM แล้ว ยังคงสามารถมาถอนเงินหน้าเคาน์เตอร์สหกรณ์ได้ตามปกติ

- **บริการรับเงินกู้พิเศษ ผ่านเครื่อง ATM** นอกจากนี้จะมีบริการถอนเงินฝากสหกรณ์ผ่านเครื่อง ATM ธนาคารแล้ว ยังสามารถใช้บริการรับเงินกู้พิเศษจากเครื่อง ATM ได้อีกด้วย โดยมีรูปแบบการใช้บริการคล้ายกับการถอนเงินฝากสหกรณ์ เสียค่าธรรมเนียมในการทำรายการครั้งละ 8 บาท เท่านั้น ทำสัญญาเงินกู้พิเศษ ATM เพียงครั้งเดียว สะดวก ประหยัดเวลา และค่าใช้จ่าย สมาชิกสามารถขอเพิ่มวงเงินกู้พิเศษได้ตามสัดส่วนของหุ้นที่มีเพิ่มขึ้น
- **บริการโอนเงิน ผ่านหน้าเคาน์เตอร์ธนาคารพาณิชย์ (Bill Payment)**  
เป็นบริการที่ประหยัดทั้งเวลาและค่าใช้จ่าย ได้รับประโยชน์ทันที ที่ได้จ่ายเงินซื้อหุ้นพิเศษ หรือฝากเงิน หรือชำระหนี้เงินกู้ กับสหกรณ์ ให้ใช้แบบฟอร์มรับชำระเงิน Bill Payment ของสหกรณ์ ไปชำระเงินได้ที่หน้าเคาน์เตอร์ธนาคารพาณิชย์ทั้ง 7 แห่งทั่วประเทศ ได้แก่ ธนาคารกรุงไทย, ธนาคารไทยพาณิชย์, ธนาคารทหารไทย, ธนาคารกรุงเทพ, ธนาคารกสิกรไทย, ธนาคารกรุงศรีอยุธยา และธนาคารธนชาติ ค่าธรรมเนียมในการโอนเงินเฉพาะธนาคารธนชาติ, ธนาคารกรุงเทพฯ ธนาคารกรุงไทย และธนาคารทหารไทย จะคิดค่าธรรมเนียมรายการละ 10 – 20 บาท ทุกวงเงิน (ในสำนักหักบัญชีรายการละ 10 บาท นอกเขตสำนักหักบัญชีรายการละ 20 บาท) ส่วนธนาคารกรุงศรีอยุธยา, ธนาคารไทยพาณิชย์ และธนาคารกสิกรไทยจะคิดค่าธรรมเนียมวงเงิน 100,000 บาท แรก คิด 10 บาท นอกเขตสำนักหักบัญชีรายการละ 20 บาท ส่วนที่โอนเกิน 100,000 บาท ขึ้นไป จะเสียค่าธรรมเนียม 0.10 % สูงสุดไม่เกิน 1,000 บาท  
นับว่า ประหยัดทั้งเวลาและค่าใช้จ่ายกว่าการโอนเงินหน้าเคาน์เตอร์ธนาคาร และไม่ต้องเสียเวลาส่งโทรสารใบนำฝากมาให้สหกรณ์ทราบ ทั้งนี้เพื่อความถูกต้องสมาชิกควรตรวจสอบการทำธุรกรรมทุกครั้งด้วย โดยตรวจสอบจากระบบข้อมูลสมาชิกหน้าเว็บไซต์สหกรณ์
- **บริการโอนเงิน ผ่าน Application Krungthai NEXT (Bill Payment)**  
เป็นบริการที่ประหยัดทั้งเวลาและไม่เสียค่าธรรมเนียมการบริการ ได้รับประโยชน์ทันที ที่ได้จ่ายเงินซื้อหุ้นพิเศษ หรือฝากเงิน หรือชำระหนี้เงินกู้ กับสหกรณ์ โดยสมาชิกสามารถกรอกข้อมูลในลักษณะเดียวกับการกรอกแบบฟอร์ม Bill Payment บน Application Krungthai NEXT ผ่านโทรศัพท์มือถือได้ทุกที่ ทุกเวลาและไม่ต้องเสียเวลาส่งโทรสารใบนำฝากมาให้สหกรณ์ทราบ นอกจากนี้สมาชิกยังสามารถสร้าง QR CODE สำหรับชำระเงิน สอ.กฟภ. เพื่อความสะดวกและประหยัดเวลาในการทำธุรกรรมได้ยิ่งขึ้นอีกด้วย ทั้งนี้เพื่อความถูกต้องสมาชิกควรตรวจสอบการทำธุรกรรมทุกครั้งด้วย โดยตรวจสอบจากระบบข้อมูลสมาชิกหน้าเว็บไซต์สหกรณ์
- **บริการถอนเงินฝากออมทรัพย์ โดยการโอนเข้าบัญชีธนาคารพาณิชย์**  
สมาชิกสามารถถอนเงินฝากออมทรัพย์ (ออมทรัพย์, ออมทรัพย์พิเศษ, ออมทรัพย์พิเศษสุขเกษียณ) โดยการโอนเข้าบัญชีธนาคารพาณิชย์ของตนเองได้ ยกเว้น ธนาคารออมสินและ ธ.ก.ส. การโอนเข้าธนาคารกรุงไทย เงินเข้าบัญชีภายในวัน ค่าธรรมเนียมธนาคาร 5 บาททุกวงเงิน โอนเข้าธนาคารอื่น ๆ เงินเข้าบัญชีภายใน 3 วันทำการ ค่าธรรมเนียมธนาคาร 12 บาท / 2 ล้านบาท



**ด้านการบริหารจัดการ**

- สหกรณ์มีการจัดประชุมหารือ เพื่อวิเคราะห์สถานการณ์ทางการเงิน และกำหนดแผนบริหารการเงินระยะสั้นและระยะยาว เป็นประจำทุกเดือน เพื่อให้สหกรณ์ได้รับผลตอบแทนจากการลงทุนที่เหมาะสม
- สหกรณ์มีการจัดทำดัชนีชี้วัดผลงานหรือความสำเร็จของงานรายบุคคล และของสหกรณ์ (KPIs) และจัดทำข้อตกลงการให้บริการ (SLA) เพื่อเพิ่มประสิทธิภาพการบริหารจัดการให้เกิดความเชื่อมั่นในระบบการทำงาน และการบริการของสหกรณ์ต่อสมาชิกและบุคคลทั่วไป
- สหกรณ์ทบทวนการบริหารความต่อเนื่องทางธุรกิจ (BCM) เพื่อให้มีการป้องกันระบบ IT และระบบเครือข่ายล้มเหลวจากภาวะแวดล้อมหรือภัยพิบัติ ที่มีประสิทธิภาพ
- สหกรณ์ได้จัดทำโครงการ “Green Office ระยะที่ 2” เพื่อเป็นสหกรณ์ที่มีมาตรฐานสำนักงานที่เป็นมิตรกับสิ่งแวดล้อม
- คณะกรรมการดำเนินการชุดที่ 24 ได้มีการจัดประชุมประจำเดือนเพื่อพิจารณาการดำเนินงานของสหกรณ์ในเรื่องต่าง ๆ ณ สิ้นเดือน ธันวาคม 2563 มีการประชุมคณะกรรมการดำเนินการจำนวน 21 ครั้ง โดยมีรายละเอียด ดังนี้

ลำดับ	ชื่อ - สกุล	ตำแหน่ง	เข้าร่วมประชุม	ไม่เข้าร่วมประชุม
1	นางชินเสณี อุ่นจิตติ	ประธานกรรมการ	21	-
2	นายปิยพจน์ รุธิโรโก	รองประธานกรรมการ	21	-
3	นายพรศักดิ์ จุฑาทกาญจน์	กรรมการดำเนินการ และเหรัญญิก	19	2
4	นายภาณุมาศ ลิ้มสุวรรณ	กรรมการดำเนินการ	11	10
5	นายชาติชาย ภูรินทร์	กรรมการดำเนินการ	16	5
6	นายกนก เกิดวัฒนา	กรรมการดำเนินการ	20	1
7	นายธนชัย ร้อยศรี	กรรมการดำเนินการ	21	-

ลำดับ	ชื่อ - สกุล	ตำแหน่ง	เข้าร่วมประชุม	ไม่เข้าร่วมประชุม
8	นายจรรยา วัฒนกุล	กรรมการดำเนินการ	16	5
9	นายวิเชียร ปัญญาวานิชกุล	กรรมการดำเนินการ	17	4
10	นายภาคภูมิ ฉ่ำทวี	กรรมการดำเนินการ	21	-
11	ร้อยโทสุพจน์ ไข่บางยาง	กรรมการดำเนินการ	19	2
12	นายธนาเศรษฐ์ พงษ์ทรงเสถียร	กรรมการดำเนินการ	19	2
13	นายทวีศักดิ์ พรนุเคราะห์	กรรมการดำเนินการ	20	1
14	นายสมศักดิ์ สุขสุลาภ	กรรมการดำเนินการ และเลขานุการ	21	-
15	นายสนธิ์รพงศ์ ฤทธิเรืองเดช	กรรมการดำเนินการ และผู้ช่วยเลขานุการ	20	1

#### 11. การกำหนดระเบียบ แก้อัปเดตระเบียบ และประกาศหลักเกณฑ์ ประจำปี 2563

##### กำหนดระเบียบเพิ่ม

- ระเบียบว่าด้วย การประชุมผ่านสื่ออิเล็กทรอนิกส์ พ.ศ. 2563  
(ประกาศ ลงวันที่ 14 เมษายน 2563)
- ระเบียบว่าด้วย สวัสดิการสมาชิก เพื่อช่วยเหลือผู้ติดเชื้อไวรัสโคโรนา (covid-19) พ.ศ. 2563  
(ประกาศ ลงวันที่ 30 เมษายน 2563)
- ระเบียบว่าด้วย ทุนสวัสดิการสงเคราะห์สมาชิก พ.ศ. 2563  
(ประกาศ ลงวันที่ 30 มิถุนายน 2563)
- ระเบียบว่าด้วย ทุนสวัสดิการช่วยเหลือค่าทำศพสมาชิก พ.ศ. 2563  
(ประกาศ ลงวันที่ 30 มิถุนายน 2563)
- ระเบียบว่าด้วย การให้เงินกู้เพื่อเหตุฉุกเฉิน พ.ศ. 2563  
(ประกาศ ลงวันที่ 30 พฤศจิกายน 2563)

**แก้ไขระเบียบ**

1. ระเบียบฯ ว่าด้วย การให้กู้เงินสามัญ พ.ศ. 2559 แก้ไขเพิ่มเติม (ฉบับที่ 4) พ.ศ. 2563 (ประกาศ ลงวันที่ 24 มกราคม 2563)
2. ระเบียบฯ ว่าด้วย ค่าใช้จ่ายในการประชุม พ.ศ. 2560 แก้ไขเพิ่มเติม (ฉบับที่ 2) พ.ศ. 2563 (ประกาศ ลงวันที่ 19 กุมภาพันธ์ 2563)
3. ระเบียบฯ ว่าด้วย การรับฝากออมทรัพย์ พ.ศ. 2559 แก้ไขเพิ่มเติม (ฉบับที่ 4) พ.ศ. 2563 (ประกาศ ลงวันที่ 25 มีนาคม 2563)
4. ระเบียบฯ ว่าด้วย การให้กู้เงินสามัญ พ.ศ. 2559 แก้ไขเพิ่มเติม (ฉบับที่ 5) พ.ศ. 2563 (ประกาศ ลงวันที่ 30 มิถุนายน 2563)
6. ระเบียบฯ ว่าด้วยการให้เงินกู้พิเศษเพื่อการเคหะสงเคราะห์ โครงการสินเชื่อเบาใจ พ.ศ. 2562 แก้ไขเพิ่มเติม (ฉบับที่ 2) พ.ศ. 2563 (ประกาศ ลงวันที่ 28 กันยายน 2563)

**ประกาศหลักเกณฑ์**

1. ประกาศ หลักเกณฑ์การให้เงินกู้สามัญทั่วไป พ.ศ. 2563 (ประกาศ ลงวันที่ 24 มกราคม 2563)
2. ประกาศ หลักเกณฑ์รายละเอียดประกอบเงินกู้ทุกประเภท พ.ศ. 2562 แก้ไขเพิ่มเติม (ฉบับที่ 2) พ.ศ. 2563 (ประกาศ ลงวันที่ 30 มิถุนายน 2563)
3. ประกาศ กำหนดหลักเกณฑ์การซื้อหุ้นพิเศษ และการถือครองหุ้น (ประกาศ ลงวันที่ 27 สิงหาคม 2563)

**12. งานช่วยเหลือสังคมและสาธารณกุศล**

* ร่วมทำบุญครบรอบวันก่อตั้งสมาคมฌาปนกิจสงเคราะห์สหกรณ์ออมทรัพย์ไทย	1,000	บาท
* ร่วมถวายผ้าพระกฐินพระราชทานกรมส่งเสริมสหกรณ์ประจำปี 2563	2,000	บาท
* ร่วมเป็นเจ้าภาพในการถวายผ้าพระกฐินพระราชทานกับกรมทรัพยากรธรณี	500	บาท
* ร่วมทำบุญทอดกฐินสามัคคี เพื่อสมทบทุนสร้างศูนย์อุบัติเหตุโรงพยาบาลร่วมกับสหกรณ์ออมทรัพย์จุฬาลงกรณ์มหาวิทยาลัย	500	บาท
* ร่วมถวายผ้าพระกฐินพระราชทานสำนักงานป้องกันและปราบปรามการฟอกเงิน ปี 2563	1,000	บาท
* ร่วมบริจาคเงินสมทบในการถวายผ้าพระกฐินพระราชทานกับสหกรณ์ออมทรัพย์มหาวิทยาลัยเกษตรศาสตร์ ปี 2563	500	บาท

* ค่าสนับสนุนทีมโบว์ลิ่งการกุศล ร่วมกับชมรมกีฬาวอลเลย์บอล สฟภ.	5,000	บาท
* ค่าสนับสนุนการแข่งขัน “หมากฮอส PEA OPEN” สฟภ.	3,000	บาท
<b>รวมทั้งสิ้น</b>	<b>13,500</b>	<b>บาท</b>

### 13. ประกันชีวิตกลุ่ม

ในรอบปี 2563 มีสมาชิกผู้กู้เสียชีวิตและได้รับเงินค่าสินไหมทดแทน รวม 43 ราย เป็นเงิน 73,970,000 บาท

13.1 บริษัทกรุงไทย-แอกซ่า ประกันชีวิต จำกัด (มหาชน) เป็นผู้รับทำประกันชีวิตให้กับสมาชิกที่มีเงินกู้กับสหกรณ์ตั้งแต่วันที่ 1 มกราคม 2563 – 27 พฤศจิกายน 2563 ในอัตราค่าเบี้ยประกัน 46 บาท/เดือน/ทุนประกัน 100,000 บาท เรียกเก็บค่าเบี้ยประกันและนำส่งเป็นรายเดือน

13.2 บริษัท เมืองไทยประกันชีวิต จำกัด (มหาชน) เป็นผู้ชนะในการประกวดราคาเพื่อรับทำประกันชีวิตให้กับสมาชิกที่มีเงินกู้กับสหกรณ์ฯ ตั้งแต่ปี 2563 – 2567 เป็นระยะเวลา 4 ปี (ตั้งแต่วันที่ 28 พฤศจิกายน 2563 ถึง 31 ธันวาคม 2567) แทนบริษัทกรุงไทย-แอกซ่า ประกันชีวิต จำกัด (มหาชน) เปลี่ยนแปลงวิธีเรียกเก็บค่าเบี้ยประกันจากเดิมเก็บและนำส่งเป็นรายเดือน ไปเป็นเก็บและนำส่งเป็นรายปี ค่าเบี้ยประกัน 355 บาท/ปี/ทุนประกัน 100,000 บาท (ค่าเบี้ยประกันถูกลง 35.7%)

#### 1.) เงื่อนไขความคุ้มครองประกันชีวิต

- คุ้มครองการเสียชีวิตในกรณี เจ็บป่วย อุบัติเหตุ และการถูกลอบทำร้าย จะได้รับเงินสินไหมทดแทนเต็มตามจำนวนเงินเอาประกันภัย แต่ไม่คุ้มครองการฆ่าตัวตายในปีแรก
- คุ้มครองกรณีทุพพลภาพสิ้นเชิงถาวรตลอดไปหรือต่อเนื่องเป็นเวลาไม่น้อยกว่า 180 วัน จะได้รับเงินสินไหมทดแทนเต็มตามจำนวนเงินเอาประกันภัย
- ข้อพึงระวังในการบันทึกข้อเท็จจริงในใบแถลงสุขภาพ ในรายละเอียดส่วนตัวต้องแถลงส่วนสูง น้ำหนักและข้อความอื่นๆ ให้ชัดเจน ทุกครั้งไป

#### 2.) การชำระค่าเบี้ยประกันชีวิต

ช่วงที่ 1 (28 พฤศจิกายน 2563 – 31 ธันวาคม 2563)

1. สมาชิกทำประกันชีวิตรายเดิม เริ่มกรมธรรม์ 28 พฤศจิกายน 2563 คำนวนค่าเบี้ยจาก 28 พฤศจิกายน – 31 ธันวาคม 2563 เรียกเก็บค่าเบี้ยประกันโดยหักจากระบบเงินเดือนงวดประจำเดือน ธันวาคม 2563

2. สมาชิกยื่นกู้ใหม่ ไม่เคยทำประกันชีวิต เริ่มกรมธรรม์วันที่รับเงินกู้ คำนวนค่าเบี้ยจากวันที่รับเงินกู้ – 31 ธันวาคม 2563 เรียกเก็บค่าเบี้ยประกันโดยหักจากการจ่ายเงินกู้

3. สมาชิกยื่นกู้ Refinance ภาระหนี้ใหม่คุ้มครองต่อเนื่องจากสัญญาเดิม จำนวนค่าเบี้ย ส่วนต่างจากวันที่รับเงินกู้ - 31 ธันวาคม 2563 เรียกเก็บค่าเบี้ยประกันส่วนต่างโดยหักจากการจ่ายเงินกู้

ช่วงที่ 2 (1 มกราคม 2564 - 31 ธันวาคม 2564)

สมาชิกทำประกันชีวิตรายเดิม เริ่มกรมธรรม์ 1 มกราคม 2564 จำนวนค่าเบี้ยจาก 1 มกราคม 2564 - 31 ธันวาคม 2564 เรียกเก็บค่าเบี้ยประกันโดยหักจากการจ่ายปันผล - เฉลี่ยคืน หลังวันประชุมใหญ่สามัญประจำปี (ต้นเดือนมีนาคมของทุกปี) รายละเอียดการรับเงินค่าเบี้ยประกันจะแสดงในระบบบริการสมาชิก กรณีไม่สามารถเรียกเก็บค่าเบี้ยประกันโดยหักจากการจ่ายปันผล - เฉลี่ยคืนได้ครบ สหกรณ์จะสำรองจ่ายค่าเบี้ยประกันให้สมาชิกไปก่อนเพื่อไม่ให้สมาชิกเสียสิทธิในกรมธรรม์ประกันชีวิต โดยจะตั้งสมาชิกเป็นลูกหนี้เงินกู้ถูกเงินเพื่อชำระค่าเบี้ยประกันชีวิตอีก 1 สัญญา กำหนดผ่อนชำระจำนวน 6 งวด เริ่มเรียกเก็บตั้งแต่งวดเดือนเมษายน 2564 กรณีสมาชิกยื่นกู้สัญญาใหม่ทุกประเภทสหกรณ์ขอสิทธิหักกลบสัญญาประเภทนี้ก่อน

สมาชิกยื่นกู้ใหม่ ไม่เคยทำประกันชีวิต เริ่มกรมธรรม์วันที่รับเงินกู้ จำนวนค่าเบี้ยจากวันที่รับเงินกู้ - 31 ธันวาคม 2564 เรียกเก็บค่าเบี้ยประกันโดยหักจากการจ่ายเงินกู้

ช่วงที่ 3 (1 มกราคม 2565 - 31 ธันวาคม 2565) ช่วงที่ 4 (1 มกราคม 2566 - 31 ธันวาคม 2566) และ ช่วงที่ 5 (1 มกราคม 2567 - 31 ธันวาคม 2567)

ดำเนินการลักษณะเดียวกับช่วงที่ 2 แต่ค่าเบี้ยประกันรายปีจะปรับลดลงหรือเพิ่มขึ้นตามสัดส่วนของค่าสินไหมทดแทนต่อเบี้ยประกันของปีกรมธรรม์ก่อนหน้า ซึ่งกำหนดรายละเอียดว่าจะปรับลดลงหรือเพิ่มขึ้นเท่าใดไว้ในสัญญาอย่างชัดเจนแล้ว

### 3.) การจ่ายค่าสินไหมทดแทนประกันชีวิต

เมื่อสมาชิกเสียชีวิตตามเงื่อนไขความคุ้มครอง ข้อ 1.) บริษัทฯ จะจ่ายเงินสินไหมทดแทนให้เต็มจำนวนตามวงเงินที่สมาชิกเอาประกันภัย โดยให้สหกรณ์เป็นผู้รับผลประโยชน์ เพื่อนำมาหักชำระหนี้ของสหกรณ์ให้เสร็จสิ้นก่อน ทั้งนี้หากผู้กู้มีหนี้ค้ำชำระน้อยกว่าเงินสินไหมทดแทนที่ได้รับ สหกรณ์จะจ่ายคืนส่วนที่เหลือให้แก่ทายาทของผู้กู้ต่อไป

### 4.) การสิ้นสุดความคุ้มครอง

- เมื่อสมาชิกผู้กู้ชำระหนี้เสร็จสิ้นตามสัญญา
- เมื่อสมาชิกผู้กู้ (ผู้เอาประกันภัย) พ้นสภาพการเป็นสมาชิกของสหกรณ์
- เมื่อสมาชิกผู้กู้มีอายุเกิน 61 ปี
- วันที่ผู้เอาประกันเสียชีวิต

**14. โครงการผ่อนผันการชำระหนี้ โดยการพักชำระเงินต้น สำหรับสมาชิกที่ได้รับผลกระทบทางเศรษฐกิจจากการแพร่ระบาดของโรคติดเชื้อไวรัสโคโรนา 2019 (COVID-19)**

จากสถานการณ์การแพร่ระบาดของโรคติดเชื้อไวรัสโคโรนา 2019 (COVID-19) ที่ก่อให้เกิดสภาวะเศรษฐกิจชะลอตัวอย่างมาก ส่งผลต่อคุณภาพชีวิตของสมาชิก สอ.กฟภ. จากการลดลงของรายได้เสริมของครอบครัว สอ.กฟภ. จึงได้จัดทำโครงการผ่อนผันการชำระหนี้ โดยการพักชำระเงินต้นสำหรับสมาชิกที่ได้รับผลกระทบทางเศรษฐกิจ

โครงการดังกล่าวมีสมาชิกผู้กู้ เข้าร่วมโครงการ จำนวน 3,374 ราย คิดเป็นเงินต้นที่พักชำระ 241.62 ล้านบาท

จึงเสนอที่ประชุมใหญ่เพื่อทราบ

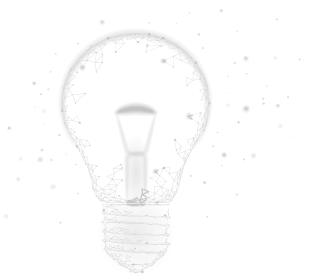

## ระเบียบวาระที่ 3

### เรื่องเพื่อทราบ

#### 3.2 รายงานผลการตรวจสอบกิจการ ประจำปี 2563

มติที่ประชุม.....

.....

.....

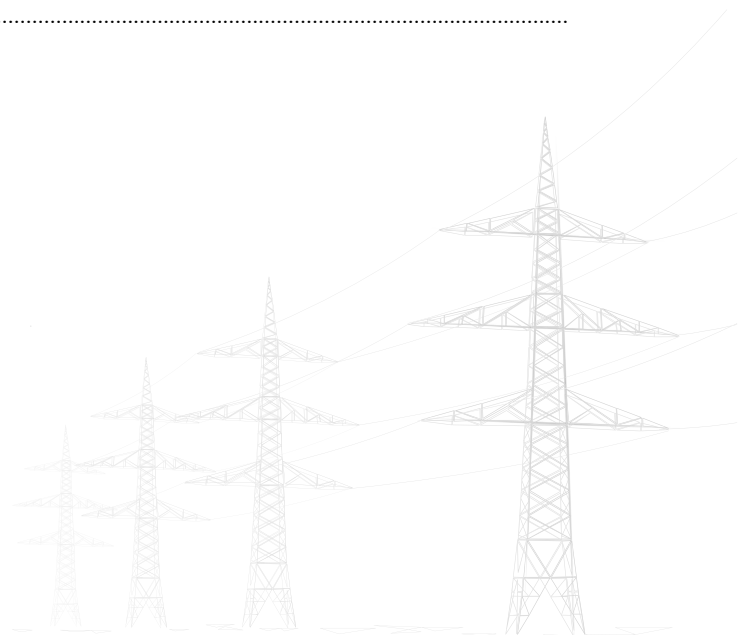

**รายงานการตรวจสอบกิจการ  
สหกรณ์ออมทรัพย์พนักงานการไฟฟ้าส่วนภูมิภาค จำกัด  
สำหรับปีสิ้นสุดวันที่ 31 ธันวาคม 2563**

\*\*\*\*\*

เรียน ที่ประชุมใหญ่สหกรณ์ออมทรัพย์พนักงานการไฟฟ้าส่วนภูมิภาค จำกัด

ตามที่ประชุมใหญ่สามัญประจำปี 2562 เมื่อวันที่ 6 มีนาคม 2563 ได้มีมติเลือกตั้งผู้ตรวจสอบกิจการ โดยรับรองให้ ข้าพเจ้านายชูชีพ สอาดเอี่ยม และนางจินตนา นพนรากุล เป็นผู้ตรวจสอบกิจการของสหกรณ์ออมทรัพย์พนักงานการไฟฟ้าส่วนภูมิภาค จำกัด กำหนดวาระ 2 ปี สำหรับปีทางบัญชีสิ้นสุดวันที่ 31 ธันวาคม 2563 และ 2564 นั้น

คณะผู้ตรวจสอบกิจการได้เข้าทำการตรวจสอบและรายงานผลการตรวจสอบกิจการเสนอต่อคณะกรรมการดำเนินการเป็นประจำทุกเดือน จึงขอสรุปผลการตรวจสอบกิจการประจำปี 2563 ดังต่อไปนี้

**1. วัตถุประสงค์ของการตรวจสอบ**

- 1.1 เพื่อตรวจสอบการบริหารงานของคณะกรรมการดำเนินการให้ปฏิบัติตามกฎหมาย ข้อบังคับ ระเบียบ และมติที่ประชุมใหญ่
- 1.2 เพื่อตรวจสอบการปฏิบัติงานเกี่ยวกับการบัญชีและการควบคุมทางการเงิน
- 1.3 เพื่อตรวจสอบด้านการลงทุนของสหกรณ์
- 1.4 เพื่อให้ทราบถึงประสิทธิภาพในการบริหารงาน ให้เป็นไปตามแผนงานที่กำหนดไว้
- 1.5 เพื่อตรวจสอบการดำเนินงานด้านอื่นๆ ของสหกรณ์

**2. ขอบเขตการตรวจสอบ**

- 2.1 ตรวจสอบการดำเนินงานของสหกรณ์ให้เป็นไปตามกฎหมาย ข้อบังคับ ระเบียบ และคำสั่งตามที่นายทะเบียนสหกรณ์กำหนด
- 2.2 ตรวจสอบความถูกต้องด้านการเงินและบัญชี ตลอดจนเอกสารหลักฐานประกอบให้เป็นไปตามระบบการควบคุมภายในที่สหกรณ์กำหนด
- 2.3 ตรวจสอบการก่อภาระหนี้สิน ของสหกรณ์ให้เป็นไปตามที่นายทะเบียนเห็นชอบและตามมติที่ประชุมใหญ่สามัญประจำปี
- 2.4 ตรวจสอบการลงทุนของสหกรณ์ ให้ปฏิบัติตามกฎหมาย และประกาศของคณะกรรมการพัฒนาการสหกรณ์แห่งชาติ
- 2.5 ตรวจสอบการบริหารงานของคณะกรรมการดำเนินการให้เป็นไปตามแผนงานและงบประมาณที่กำหนดไว้

**3. ผลการตรวจสอบ**

**3.1 ด้านผลการดำเนินงาน**

3.1.1 จำนวนสมาชิก ณ วันต้นปี 2563 สหกรณ์มีจำนวนสมาชิกสามัญจำนวน 32,743 คน สมาชิกสมทบจำนวน 1,631 คน รวม 34,374 คน ระหว่างปี มีสมาชิกสามัญเพิ่มขึ้นจำนวน 1,050 คน และสมาชิกสมทบเพิ่มขึ้นจำนวน 158 คน รวมสมาชิกเพิ่มขึ้นจำนวน 1,208 คน สมาชิกที่ออกจากสหกรณ์สมาชิกสามัญจำนวน 559 คน สมาชิกสมทบจำนวน 25 คน รวมสมาชิกออกจากสหกรณ์จำนวน 584 ณ วันสิ้นปี 2563 สหกรณ์มีจำนวนสมาชิกสามัญคงเหลือ 33,234 คน สมาชิกสมทบ 1,764 คน รวมจำนวนสมาชิกคงเหลือทั้งสิ้น 34,998 คน



3.1.2 ภาพรวมผลการดำเนินงาน ณ วันสิ้นปี 2563 สหกรณ์มีทุนดำเนินงานทั้งสิ้นจำนวน 54,022.31 ล้านบาท มีรายได้จำนวน 2,355.93 ล้านบาท มีค่าใช้จ่ายจำนวน 912.75 ล้านบาท และมีกำไรสุทธิจำนวน 1,443.18 ล้านบาท ลดลงจากปีก่อนจำนวน 46.10 ล้านบาท โดยมีรายละเอียดผลการดำเนินงานในภาพรวมปี 2563 เปรียบเทียบกับปี 2562 ดังนี้

รายการ	ปี 2563 (ล้านบาท)	ปี 2562 (ล้านบาท)	เพิ่มขึ้น(ลดลง) (ล้านบาท)	ร้อยละ
จำนวนสมาชิก	34,998 คน	34,374 คน	624 คน	1.82
ทุนเรือนหุ้น	21,476.18	19,799.05	1,677.13	8.47
ทุนสำรอง	1,613.47	1,431.86	181.61	12.68
ทุนสะสมตามข้อบังคับฯ	248.74	254.87	(6.13)	(2.41)
ทุนดำเนินงาน	54,022.31	49,731.95	4,290.36	8.63
เงินรับฝาก	24,710.10	22,551.07	2,159.03	9.57
เงินกู้ยืม	4,413.00	4,110.00	303.00	7.37
ลูกหนี้เงินให้กู้แก่สมาชิก	21,228.00	21,492.85	(264.85)	(1.23)
ลูกหนี้อื่น - ที่เกิดจากสัญญาเงินกู้	8.83	11.44	(2.61)	(22.81)
เงินลงทุน (ราคาทุนตัดจำหน่าย)	28,708.17	24,112.65	4,595.52	19.06
รายได้	2,355.93	2,343.35	12.58	0.54
ค่าใช้จ่าย	912.75	854.06	58.69	6.87
กำไรสุทธิ	1,443.18	1,489.28	(46.10)	(3.10)

3.1.3 ด้านการดำเนินงานตามแผนงานโครงการต่างๆ และการใช้จ่ายงบประมาณรายจ่ายประจำปี 2563 สหกรณ์มีการบริหารจัดการงบประมาณรายจ่ายตามโครงการที่ได้รับอนุมัติจากที่ประชุมใหญ่สามัญประจำปี ทั้งนี้ มีรายจ่ายบางรายการที่ใช้เกินกว่างบประมาณ แต่ไม่เกินกว่างบประมาณภายในหมวดรายจ่ายเดียวกัน โดยมีค่าใช้จ่ายรวมทั้งสิ้น 912.75 ล้านบาท คิดเป็นร้อยละ 38.74 ของรายได้รวมทั้งหมด

3.1.4 ด้านผลประกอบการปี 2563 สหกรณ์มีรายได้จำนวนทั้งสิ้น 2,355.93 ล้านบาท ซึ่งรายได้ส่วนใหญ่มาจากรายได้ดอกเบี้ยเงินให้กู้แก่สมาชิก คิดเป็นร้อยละ 54.97 รายได้ผลตอบแทนจากการลงทุน คิดเป็นร้อยละ 40.40 และรายได้อื่นๆ คิดเป็นร้อยละ 4.63 ตามลำดับ ทั้งนี้ รายได้จากผลตอบแทนการลงทุนมีอัตราการเพิ่มขึ้นจากปีก่อนมากที่สุดคือมีอัตราเพิ่มขึ้นจากปีก่อน 106.33 ล้านบาท คิดเป็นร้อยละ 12.58 ส่วนรายได้ดอกเบี้ยเงินให้กู้แก่สมาชิก มีอัตราลดลงจากปีก่อน 81.82 ล้านบาท คิดเป็นร้อยละ 5.94 ทั้งนี้ ระหว่างปีมีการปรับลดอัตราดอกเบี้ยเงินให้กู้แก่สมาชิกร้อยละ 0.25

ผลกำไรสุทธิประจำปี 2563 สหกรณ์กำหนดเป้าหมายไว้จำนวน 1,641 ล้านบาท ณ วันสิ้นปี สหกรณ์มีผลกำไรจริง จำนวนทั้งสิ้น 1,443.18 ล้านบาท ต่ำกว่าประมาณการที่กำหนดไว้จำนวน 197.82 ล้านบาท หรือต่ำกว่าคิดเป็นร้อยละ 12.05 ซึ่งอาจมีผลมาจากสภาวะเศรษฐกิจและโรคระบาด รวมถึงสหกรณ์มีโครงการพักชำระหนี้ให้แก่สมาชิก โดยมีรายละเอียดการเปลี่ยนแปลงผลประกอบการปี 2563 เปรียบเทียบกับปี 2562 ดังนี้

	ปี 2563(ล้านบาท)	ปี 2562(ล้านบาท)	เพิ่มขึ้น (ลดลง)	ร้อยละ
กำไรสุทธิประจำปี	1,443.18	1,489.28	(46.10)	(3.10)
รายได้	2,355.93	2,343.35	12.58	0.54
ดอกเบี้ยรับเงินให้กู้	1,295.05	1,376.87	(81.82)	(5.94)
ดอกเบี้ยรับเงินฝากธนาคาร	107.77	120.31	(12.53)	(10.42)
ผลตอบแทนจากการลงทุน	951.71	845.38	106.33	12.58
รายได้อื่นๆ	1.39	0.78	0.61	78.85
ค่าใช้จ่าย	912.75	854.06	58.69	6.87
ดอกเบี้ยจ่ายเงินรับฝาก	721.13	672.80	48.33	7.18
ดอกเบี้ยจ่ายเงินกู้ยืม	123.67	122.33	1.34	1.10
ค่าใช้จ่ายในการดำเนินงาน	67.94	58.92	9.02	15.30

หมายเหตุ ค่าใช้จ่ายในการดำเนินงานจำนวน 67,948,549.74 บาท ประกอบด้วย

- ค่าใช้จ่ายทางบัญชี จำนวน 13,194,182.46 บาท
- ค่าใช้จ่ายในการดำเนินงาน จำนวน 54,754,367.28 บาท

### 3.2 ด้านการเงินและเงินรับฝากจากสมาชิก

3.2.1 เงินสดและเงินฝากธนาคาร ณ วันสิ้นปี สหกรณ์มีเงินสดและเงินฝากธนาคารคงเหลือจำนวน 521.59 ล้านบาท เงินฝากชุมชนสหกรณ์ออมทรัพย์แห่งประเทศไทย จำกัด จำนวน 3,250 ล้านบาท รวมจำนวนทั้งสิ้น 3,771.59 ล้านบาท โดยมีรายละเอียดการเปลี่ยนแปลงเปรียบเทียบกับระหว่างปี 2563 กับปี 2562 ดังนี้

รายการ	ปี 2563(บาท)	ปี 2562 (บาท)	เพิ่ม(ลดลง)	ร้อยละ
เงินสด	948,000.00	960,000.00	(12,000.00)	(1.25)
เงินฝากธนาคาร				
- กระแสรายวัน	403,609.00	388,837.42	14,771.58	3.79
- ออมทรัพย์	519,952,281.77	540,488,330.34	(20,536,048.57)	(3.80)
- เงินฝากประจำ	290,731.49	287,783.04	2,948.45	1.02
เงินฝากประจำชุมชนสหกรณ์ฯ	3,250,000,000.00	3,285,000,000.00	(35,000,000.00)	(1.07)
รวมทั้งสิ้น	3,771,594,622.26	3,827,124,950.80	(55,530,328.54)	1.45

3.2.2 เงินรับฝากสมาชิก ปี 2563 สหกรณ์ ได้กำหนดแผนงานการรับฝากเงินจากสมาชิกไว้จำนวน 3,300 ล้านบาท สหกรณ์มีผลงานจริงจำนวน 2,159.03 ล้านบาท ต่ำกว่าประมาณการที่ตั้งไว้จำนวน 1,140.97 ล้านบาท หรือต่ำกว่าคิดเป็นร้อยละ 34.57 ของแผนงานที่กำหนดไว้ ทั้งนี้ ผลงานโดยรวมมีจำนวนเงินรับฝากจากสมาชิกเพิ่มขึ้นจากปีก่อนคิดเป็นร้อยละ 9.57 ซึ่งการดำเนินงานด้านเงินรับฝากจากสมาชิก สหกรณ์ได้กำหนดระเบียบไว้ถือใช้โดยได้รับความเห็นชอบจากนายทะเบียนสหกรณ์ และไม่มียกยอรับฝากเงินจากสหกรณ์อื่นๆ หรือจากนิติบุคคลอื่น โดยมีรายละเอียดการเปลี่ยนแปลงเปรียบเทียบกับระหว่างปี 2563 กับปี 2562 ดังนี้

ประเภทเงินรับฝาก	ปี 2563 (ล้านบาท)		ปี 2562 (ล้านบาท)		เพิ่มขึ้น (ลดลง)		ร้อยละ
	บัญชี	จำนวนเงิน	บัญชี	จำนวนเงิน	บัญชี	จำนวนเงิน	
เงินฝากออมทรัพย์	34,268	938.54	33,695	467.25	573	471.29	100.86
เงินฝากออมทรัพย์พิเศษ	14,304	12,841.85	13,991	12,766.80	313	75.05	0.59
เงินฝากออมทรัพย์พิเศษสุขเกษียณ	5,128	10,862.08	4,272	9,248.36	856	1,613.72	17.45
เงินฝากประจำเพิ่มพูน	689	67.61	624	68.65	65	(1.03)	(1.51)
รวมเงินฝากทั้งสิ้น	54,389	24,710.10	52,582	22,551.07	1,807	2,159.03	9.57

### 3.3 ด้านสินเชื่อ

ในปี 2563 สหกรณ์ได้กำหนดแผนงานสำหรับการให้เงินกู้แก่สมาชิกทุกประเภทรวมจำนวน 12,000 ล้านบาท มีผลงานจริงจำนวน 8,501.01 ล้านบาท จำนวน 48,915 สัญญา ซึ่งต่ำกว่าประมาณการที่ตั้งไว้จำนวน 3,498.99 ล้านบาท หรือต่ำกว่าคิดเป็นร้อยละ 29.16 ทั้งนี้ ระหว่างปีสหกรณ์ไม่มีนโยบายให้สหกรณ์อื่นกู้ยืมเงิน โดยมีรายละเอียดการเปลี่ยนแปลงเงินให้กู้แก่สมาชิกปี 2563 เปรียบเทียบกับปี 2562 ดังนี้

รายการ	ปี 2563 (บาท)	ปี 2562 (บาท)	เพิ่ม(ลดลง)	ร้อยละ
ลูกหนี้เงินกู้เพื่อเหตุฉุกเฉิน	128,661,161.24	144,000,033.63	(15,338,872.39)	(10.65)
ลูกหนี้เงินกู้เงินกู้สามัญ	19,386,096,359.76	20,201,224,000.11	(815,127,640.35)	(4.04)
ลูกหนี้เงินกู้พิเศษ	1,709,991,320.70	1,135,437,894.18	574,553,426.52	50.60
ลูกหนี้ที่ไม่ก่อให้เกิดรายได้				
- เงินกู้เพื่อเหตุฉุกเฉิน	451,792.34	416,964.63	34,827.71	8.35
- เงินกู้สามัญ	5,671,349.52	13,167,922.38	(7,496,572.86)	(56.93)
- เงินกู้พิเศษ	2,201,582.40	849,274.80	1,352,307.60	159.23
ลูกหนี้อื่น - ที่เกิดจากสัญญาเงินกู้				
- ลูกหนี้ตามคำพิพากษา	6,446,232.00	6,763,689.59	(317,457.59)	(4.69)
- ลูกหนี้ระหว่างดำเนินคดี	8,309,370.07	8,389,285.43	(79,915.36)	(0.95)
- ลูกหนี้ขาดสมาชิกภาพ	16,531,187.63	19,971,189.56	(3,440,001.93)	(17.22)
รวม	21,264,360,355.66	21,530,220,254.31	(265,859,898.65)	(1.23)

### 3.4 ด้านเงินลงทุนและเงินกู้ยืม

3.4.1 เงินลงทุนตราสารทางการเงิน ในปี 2563 สหกรณ์มีนโยบายนำสภาพคล่องส่วนเกินจากการให้สมาชิกกู้ไปลงทุนในตราสารทางการเงินประเภทต่างๆ เพื่อให้ได้รับผลตอบแทนจากการลงทุนเพิ่มขึ้น ตามประกาศคณะกรรมการพัฒนาการสหกรณ์แห่งชาติ เรื่องข้อกำหนดการฝากหรือการลงทุนอย่างอื่นของสหกรณ์ พ.ศ. 2558 ณ วันสิ้นปีสหกรณ์มีเงินลงทุนคงเหลือ จำนวน 28,708.17 ล้านบาท โดยมีรายละเอียดการเปลี่ยนแปลงเงินลงทุนและเงินกู้ยืมคงเหลือปี 2563 เปรียบเทียบกับปี 2562 ดังนี้ (มีรายละเอียดเงินลงทุนประเภทหุ้นกู้ตามเอกสารแนบ 1)

รายการ	ปี 2563(ล้านบาท)	ปี 2562 (ล้านบาท)	เพิ่ม(ลดลง)	ร้อยละ
หุ้นชุมนุมสหกรณ์อมทรัพย์ฯ	35.00	35.00	-	-
ตั๋วสัญญาใช้เงินชุมนุมสหกรณ์ฯ	-	500.00	(500.00)	(100)
กองทุนส่วนบุคคล	1,026.65	-	1,026.65	100
หุ้นกู้ระยะสั้น	2,022.29	1,475.00	547.29	37
หุ้นกู้ระยะยาว	25,624.23	22,102.65	3,521.58	16
รวม	28,708.17	24,112.65	4,595.51	

3.4.2 เงินกู้ยืมระยะสั้น ปี 2563 สหกรณ์ได้รับอนุมัติวงเงินกู้ยืมหรือค้ำประกันจากที่ประชุมใหญ่สามัญประจำปี ในวงเงิน 12,000 ล้านบาท ระหว่างปี สหกรณ์นำตราสารประเภทหุ้นกู้ไปเป็นหลักประกันวงเงินกู้ยืมระยะสั้นกับธนาคารพาณิชย์ เพื่อนำมาเป็นทุนการดำเนินงาน ณ วันสิ้นปี มีเงินกู้ยืมระยะสั้นคงเหลือทั้งสิ้นจำนวน 4,413 ล้านบาท โดยมีรายละเอียด ดังนี้

รายการ	จำนวนเงิน (ล้านบาท)	วงเงินหลักประกัน (ล้านบาท)	อัตราดอกเบี้ย ต่อปี
บมจ.ธนาคารกรุงไทย	1,330.00	2,200.00	1.75%
บมจ.ธนาคารกรุงศรีอยุธยา	1,505.00	1,995.00	1.75%
บมจ.ธนาคารกรุงเทพ	200.00	440.00	1.75%
บมจ.ธนาคารทหารไทย	1,378.00	1,572.00	1.75%
รวม	4,413.00	6,207.00	

### 3.5 ด้านทุนสวัสดิการและทุนสะสม ตามข้อบังคับ

ปี 2563 สหกรณ์ได้มีการจัดสรรกำไรสุทธิประจำปี 2562 จำนวนเงินทั้งสิ้น 220.54 ล้านบาท เพื่อเป็นทุนสำรองและทุนสะสมตามข้อบังคับ ระหว่างปีสหกรณ์ได้นำเงินทุนดังกล่าวไปจัดสรรเป็นทุนสวัสดิการช่วยเหลือสมาชิก ณ วันสิ้นปี สหกรณ์มียอดเงินทุนสำรองและทุนสะสมตามข้อบังคับคงเหลือจำนวนทั้งสิ้น 1,862.62 ล้านบาท โดยมีรายละเอียดการเปลี่ยนแปลง ปี 2563 เปรียบเทียบกับปี 2562 ดังนี้

รายการ	ปี 2563 (ล้านบาท)	ปี 2562 (ล้านบาท)	เพิ่มขึ้น (ลดลง)	ร้อยละ
ทุนสำรอง	1,613.47	1,431.86	181.61	12.68
ทุนสาธารณประโยชน์	0.81	0.78	0.04	4.65
ทุนรักษาระดับอัตราเงินปันผล	105.06	105.06	0.00	-
ทุนจัดตั้งสำนักงาน	61.80	61.80	0.00	-
ทุนช่วยเหลือผู้ค้าประกัน	42.20	43.08	(0.88)	(2.04)
ทุนสวัสดิการสมาชิก				
- ทุนอุดหนุนเพื่อการศึกษา	0.12	0.08	0.05	60.69
- ทุนสวัสดิการสงเคราะห์สมาชิก	12.58	15.74	(3.16)	(20.09)
- ทุนสวัสดิการบำเหน็จสมาชิก	11.92	12.74	(0.82)	(6.44)
- ทุนสวัสดิการช่วยเหลือค่าทำศพ	13.70	15.10	(1.40)	(9.27)
- ทุนสวัสดิการสงเคราะห์ทายาทใหม่	0.54	0.49	0.04	8.74
รวม	1,862.20	1,686.72	175.47	

#### 4. สรุปผลการตรวจสอบ

การดำเนินงานของสหกรณ์ในรอบปี 2563 ที่ผ่านมา โดยรวมสหกรณ์มีการดำเนินงานเป็นไปตามแผนงานและเป้าหมายที่กำหนด ตลอดจนปฏิบัติตามกฎหมาย ข้อบังคับ และระเบียบที่นายทะเบียนสหกรณ์กำหนด ประกอบกับสหกรณ์มีการจัดวางระบบการควบคุมภายในที่ดีตามควร จึงไม่พบความผิดปกติหรือข้อผิดพลาดที่มีนัยสำคัญ ที่จะทำให้สหกรณ์ได้รับความเสียหายอย่างร้ายแรง ส่วนข้อบกพร่องที่เกิดจากการปฏิบัติงานโดยปกติ ที่ควรได้รับการพิจารณาแก้ไขหรือปรับปรุงได้ เสนอรายงานให้คณะกรรมการดำเนินการได้รับทราบเพื่อพิจารณาดำเนินการแก้ไขปรับปรุงแล้ว สมาชิกสามารถเข้าดูรายละเอียดที่ [www.peacoop.or.th](http://www.peacoop.or.th) เกี่ยวกับสหกรณ์ รายงานการประชุม โดยภาพรวมถือว่าสหกรณ์ได้ดำเนินงานเป็นไปตามวัตถุประสงค์และเป้าหมายของสหกรณ์

จึงเสนอที่ประชุมใหญ่เพื่อโปรดทราบ



( นายชูชีพ สอดเยี่ยม )  
ผู้ตรวจสอบกิจการ



( นางจินตนา นพนรากุล )  
ผู้ตรวจสอบกิจการ

สหกรณ์ออมทรัพย์พนักงานการไฟฟ้าส่วนภูมิภาค จำกัด

เอกสารแนบ 1

รายละเอียดเงินลงทุนประเภทหุ้นกู้ ณ วันที่ 31 ธันวาคม 2563

ลำดับที่	ประเภทเงินลงทุน	เงินลงทุนระยะสั้น		เงินลงทุนระยะยาว		รวมจำนวน เงินลงทุน
		จำนวนเงิน (ล้านบาท)	ผลตอบแทน เฉลี่ย (%)	จำนวนเงิน (ล้านบาท)	ผลตอบแทน เฉลี่ย (%)	
1	บมจ. ปตท.			365.00	5.59	365.00
2	บมจ.เจริญโภคภัณฑ์อาหาร	200.00	4.90	1,422.80	4.21	1,622.80
3	บมจ.ไทยคอน อินดัสเทรียล คอนเนคชั่น			600.00	4.13	600.00
4	<b>บริษัท การบินไทย จำกัด (มหาชน)*</b>	<i>610.00</i>	<i>3.26</i>	<i>2,210.00</i>	<i>4.08</i>	<i>2,820.00</i>
5	บมจ.บางจาก คอร์ปอเรชั่น			90.00	5.18	90.00
6	บมจ.ปูนซีเมนต์ไทย	85.00	3.05	456.00	2.88	541.00
7	บมจ.อินโดรามา เวนเจอร์ส	100.29	5.35	1,100.00	4.38	1,200.29
8	บมจ.ปูนซีเมนต์นครหลวง			190.00	4.17	190.00
9	บมจ.น้ำตาลมิตรผล			570.00	4.04	570.00
10	บมจ.บ้านปู			880.00	4.03	880.00
11	บมจ.ทุนธนะชาติ			30.00	5.00	30.00
12	บมจ.ซีพี ออลล์	200.00	4.85	1,225.00	4.76	1,425.00
13	<b>บมจ.ไทยคม*</b>	40.00	4.68	-	-	40.00
14	บมจ.ไทยออยล์	60.00	4.61	-	-	60.00
15	บมจ.ดับบลิวเอชเอ คอร์ปอเรชั่น	40.00	4.70	65.00	4.75	105.00
16	บมจ.ไออาร์พีซี	150.00	4.96	590.00	3.64	740.00
17	บมจ.แอดวานซ์ ไวร์เลส เน็ทเวอร์ค	37.00	4.56	200.00	4.94	237.00
18	บมจ.ไทยเบฟเวอเรจ			1,258.00	4.06	1,258.00

ลำดับที่	ประเภทเงินลงทุน	เงินลงทุนระยะสั้น		เงินลงทุนระยะยาว		รวมจำนวนเงินลงทุน
		จำนวนเงิน (ล้านบาท)	ผลตอบแทนเฉลี่ย (%)	จำนวนเงิน (ล้านบาท)	ผลตอบแทนเฉลี่ย (%)	
19	บมจ.น้ำตาลขอนแก่น*			200.00	3.60	200.00
20	บมจ.บีทีเอส กรุ๊ปโฮลดิ้งส์			250.00	3.97	250.00
21	บมจ.บี.กริม. บีไอพี เพาเวอร์ 1			493.21	4.38	493.21
22	บมจ.บี.กริม. บีไอพี เพาเวอร์ 2			358.21	3.95	358.21
23	บมจ.ช. การช่าง			915.00	3.50	915.00
24	บมจ.โกลว์ พลังงาน			30.00	3.95	30.00
25	บมจ.ซีทีเอฟ (ประเทศไทย)			850.00	3.89	850.00
26	บมจ.ศรีตรัง เอโกรอินดัสทรี	500.00	3.10	-	-	500.00
27	บมจ.เบอร์ลี่ยุคเกอร์			1,010.00	3.63	1,010.00
28	บมจ.ระบบขนส่งมวลชนกรุงเทพ			450.00	3.30	450.00
29	บมจ.บัตรกรุงไทย			800.00	3.56	800.00
30	บมจ.บริหารสินทรัพย์ กรุงเทพพาณิชย์			3,050.00	3.65	3,050.00
31	บมจ.บี.กริม เพาเวอร์			200.00	4.36	200.00
32	บมจ.ไมเนอร์ดีเทอเร็นชั่นแนล			290.00	4.03	290.00
33	บมจ.โกลบอล เพาเวอร์ ซินเนอร์ยี			980.00	2.84	980.00
34	บมจ.เฟรสเซอร์ส พร็อพเพอร์ตี้ (ประเทศไทย)			1,160.00	3.04	1,160.00
35	บมจ.ราชธานีลิสซิ่ง			2,000.00	3.45	2,000.00
36	บมจ.เอชเอ็มซี โพลีเมอส์			315.00	3.86	315.00
37	บมจ.ซีเค พาวเวอร์			170.00	3.76	170.00
38	บมจ.พีทีที โกลบอล เคมิคอล			521.00	2.95	521.00

ลำดับที่	ประเภทเงินลงทุน	เงินลงทุนระยะสั้น		เงินลงทุนระยะยาว		รวมจำนวน เงินลงทุน
		จำนวนเงิน (ล้านบาท)	ผลตอบแทน เฉลี่ย (%)	จำนวนเงิน (ล้านบาท)	ผลตอบแทน เฉลี่ย (%)	
39	บมจ.ทางด่วนและรถไฟฟ้ากรุงเทพ			330.00	3.51	330.00
	รวม	2,022.29	4.37	25,624.22	3.58	27,646.51

หมายเหตุ: หุ้นกู้\* มีสถานะการจัดอันดับความน่าเชื่อถือลดลงในระดับต่ำกว่า A-





# ระเบียบวาระที่ 3

## เรื่องเพื่อทราบ

### 3.3 รายงานผลการดำเนินงาน ตามแผนยุทธศาสตร์ ประจำปี 2563

มติที่ประชุม.....

.....



### 3.3 รายงานผลการดำเนินงานตามแผนยุทธศาสตร์ ประจำปี 2563



**เลขานุการ :** ด้วยคณะกรรมการดำเนินการสหกรณ์ออมทรัพย์พนักงานการไฟฟ้าส่วนภูมิภาค จำกัด และฝ่ายจัดการได้ร่วมกันจัดทำแผนปฏิบัติการ ประจำปี 2563 เพื่อใช้เป็นกรอบแนวทางในการดำเนินงานของสหกรณ์ฯ ให้มีทิศทางที่ชัดเจน สามารถตรวจสอบผลสัมฤทธิ์ของงานได้ อีกทั้งเพื่อให้การประเมินผลการปฏิบัติงานเป็นไปอย่างมีประสิทธิภาพ

ในการนี้ เพื่อให้แผนยุทธศาสตร์นำไปสู่แผนปฏิบัติ คณะกรรมการดำเนินการในการประชุมครั้งที่ 18/2562 เมื่อวันที่ 16 มกราคม 2563 จึงได้กำหนดยุทธศาสตร์ในการบริหารจัดการสหกรณ์ฯ ไว้ 7 ด้าน ประกอบด้วย 24 กลยุทธ์ 26 แผนงาน 51 โครงการ ซึ่งได้รับงบประมาณในการดำเนินการทั้งสิ้น 13,580,000 บาท ใช้จริง 3,518,756.54 บาท งบประมาณคงเหลือ 10,061,243.46 บาท โดยสรุปผลการดำเนินงานได้ ดังนี้

#### **ยุทธศาสตร์ ที่ 1 สร้างองค์กรสู่ความมั่นคงและยั่งยืน**

**วัตถุประสงค์ :** เพื่อพัฒนาสหกรณ์ฯ ให้เป็นองค์กรที่ทันสมัย มีการบริหารจัดการที่โปร่งใส และเป็น การพัฒนาระบบบริหารจัดการให้มีประสิทธิภาพสูงสุด มีจำนวน 9 โครงการ ประกอบด้วย

- โครงการ ธรรมนูญบาลสู่การเป็นสหกรณ์สีขาว
- โครงการ สำนักงานสีเขียว (Green Office)
- โครงการ จัดทำแผนยุทธศาสตร์ ฉบับที่ 2
- โครงการ ประเมินการปฏิบัติหน้าที่ของกรรมการ
- โครงการ เรียนให้รู้สู่ความพร้อม
- โครงการ อบรมผู้บริหารตามมาตรฐานกฎกระทรวง
- โครงการ ชี้แจงการลดอัตราดอกเบี้ยของทุนเรือนหุ้น
- โครงการ ปรับเปลี่ยนเงินได้รายเดือนคงเหลือสุทธิในการอนุมัติเงินกู้ตามกฎหมาย
- โครงการ ปรับโครงสร้างหนี้

งบประมาณ 370,000.00 บาท

ใช้จริง 183,604.00 บาท

คงเหลือ 186,396.00 บาท

### ยุทธศาสตร์ ที่ 2 ด้านบริหารจัดการ

วัตถุประสงค์ : เพื่อเพิ่มประสิทธิภาพการบริหารจัดการ ให้เกิดความเชื่อมั่นในระบบการทำงานและการบริการของสหกรณ์ต่อสมาชิกและบุคคลทั่วไป มีจำนวน 2 โครงการ ประกอบด้วย

- โครงการ การจัดวางระบบควบคุมภายใน
- โครงการ ประเมินและบูรณาการจัดทำแผนบริหารความเสี่ยง.

งบประมาณ 40,000.00 บาท

ใช้จริง 0.00 บาท

คงเหลือ 40,000.00 บาท

### ยุทธศาสตร์ ที่ 3 ด้านบริหารการเงิน

วัตถุประสงค์ : เพื่อให้สหกรณ์เป็นศูนย์กลางทางการเงินของสมาชิก ทั้งด้านการออมและการลงทุน ตลอดจนการให้ผลตอบแทนที่เหมาะสม รวมถึงการสร้างเชื่อมั่น ความมั่นคงให้แก่สมาชิกผู้ฝากและผู้ลงทุน มีจำนวน 9 โครงการ ประกอบด้วย

- โครงการ ลงทุนในกองทุนส่วนบุคคลของสหกรณ์ฯ
- โครงการ เพิ่มการลงทุนในกองทุนส่วนบุคคลของสหกรณ์ฯ
- โครงการ ทบทวนแผนโครงสร้างทางการเงิน
- โครงการ ศึกษาระบบสารสนเทศเตือนภัยสำหรับการลงทุน
- โครงการ สร้างองค์ความรู้ด้านการวิเคราะห์ทางการเงินและกลยุทธ์การลงทุน
- โครงการ ชี้-ขายตราสารหนี้ตลาดรอง
- โครงการ เพิ่มทุนสำรองเพื่อความมั่นคงปลอดภัย
- โครงการ จัดทำแผนบริหารความเสี่ยงด้านผลตอบแทนจากการลงทุน
- โครงการ จัดทำแผนบริหารความเสี่ยงด้านสภาพคล่อง

งบประมาณ 5,770,000.00 บาท

ใช้จริง 26,700.00 บาท

คงเหลือ 5,743,300.00 บาท

### ยุทธศาสตร์ ที่ 4 ด้านการบริหารบุคลากร

วัตถุประสงค์ : เพื่อเพิ่มศักยภาพและประสิทธิภาพของบุคลากร เสริมสร้างค่านิยมร่วม และสร้างความผูกพันของบุคลากรต่อสหกรณ์ฯ รวมถึงการสร้างความรู้ความเข้าใจเกี่ยวกับบทบาทหน้าที่ของตนเอง มีจำนวน 9 โครงการ ประกอบด้วย

- โครงการ ติดตามและทบทวนการใช้เครื่องมือประเมินผลการปฏิบัติงานรายบุคคล (KPIs)

- โครงการ การอบรมและกิจกรรมให้ความรู้
- โครงการ สร้างสรรค์นวัตกรรมเพื่อการพัฒนา
- โครงการ จัดการความรู้เพื่อพัฒนาองค์กร (KM)
- โครงการ สับเปลี่ยนเรียนรู้
- โครงการ สร้างเสริมผู้บริหารรุ่นใหม่
- โครงการ ส่งเสริมสร้างสรรค์วัฒนธรรมองค์กร
- โครงการ เสริมสร้างความผูกพันในองค์กร
- โครงการ ศึกษาการปรับเปลี่ยนโครงสร้างและอัตราผลตอบแทน

งบประมาณ 2,030,000.00 บาท    ใช้จริง 280,506.00 บาท    คงเหลือ 1,749,494.00 บาท

#### ยุทธศาสตร์ ที่ 5 ด้านบริการและสวัสดิการสมาชิก

วัตถุประสงค์ : เพื่อเพิ่มประสิทธิภาพการให้บริการ รวมถึงการจัดสวัสดิการที่มีคุณภาพและเหมาะสมแก่สมาชิก ตลอดจนถึงการสร้างความผูกพันของสมาชิกต่อสหกรณ์ฯ มีจำนวน 8 โครงการ ประกอบด้วย

- โครงการ ประเมินความพึงพอใจสำหรับการให้บริการ
- โครงการ เพิ่มช่องทางการให้บริการ
- โครงการ สานสายใยวัยเกษียณ
- โครงการ สมาชิกสัมพันธ์
- โครงการ สหกรณ์ฯ สัญจรพบปะสมาชิก
- โครงการ สร้างเสริมสุขภาพกายและใจ
- โครงการ พัฒนาระบบเรียกคิวและระบบประเมินความพึงพอใจหน้าเคาน์เตอร์
- โครงการ ประชาสัมพันธ์แบบ Infographic

งบประมาณ 3,070,000.00 บาท    ใช้จริง 1,271,366.74 บาท    คงเหลือ 1,798,633.26 บาท

#### ยุทธศาสตร์ ที่ 6 ด้านการพัฒนาสังคมและสิ่งแวดล้อม

วัตถุประสงค์ : เพื่อส่งเสริมและอนุรักษ์ธรรมชาติ สร้างสรรค์สังคมและสิ่งแวดล้อม ตลอดจนการอนุรักษ์ศิลปวัฒนธรรม มีจำนวน 5 โครงการ ประกอบด้วย

- โครงการ สหกรณ์ร่วมกับ กฟภ.
- โครงการ สนับสนุนอุปกรณ์ทางการกีฬา

- โครงการ สนับสนุนเครื่องมือ อุปกรณ์ทางการแพทย์
- โครงการ บริจาคเครื่อง PC ให้โรงเรียนที่ขาดแคลนร่วมกับ กฟภ.
- โครงการ อนุรักษ์วัฒนธรรมไทย

งบประมาณ 600,000.00 บาท      ใช้จ่ายจริง 561,497.50 บาท      คงเหลือ 38,502.50 บาท

#### **ยุทธศาสตร์ ที่ 7 ด้านระบบเทคโนโลยีสารสนเทศ**

วัตถุประสงค์ : เพื่อพัฒนาระบบเทคโนโลยีสารสนเทศให้ทันสมัย เพื่อการบริหารจัดการและการบริการอย่างมีประสิทธิภาพ สนับสนุนภารกิจหลักของสหกรณ์ มีจำนวน 9 โครงการ ประกอบด้วย

- โครงการ ศึกษาระบบสนับสนุนการตัดสินใจของผู้บริหาร
- โครงการ จัดทำ Hardware/Software พัฒนาความพร้อมใช้งาน
- โครงการ ปรับปรุงระบบตรวจบัญชีคุกคาม
- โครงการ จัดทำศูนย์ข้อมูล (Data Center) และศูนย์สำรองข้อมูล
- โครงการ ปรับปรุงเว็บไซต์สหกรณ์ฯ
- โครงการ ศึกษาผลกระทบของ พ.ร.บ.ข้อมูลส่วนบุคคล พ.ศ. 2562 ที่เกี่ยวข้องกับสหกรณ์
- โครงการ สร้างความตระหนักเรื่องความปลอดภัยด้านสารสนเทศ
- โครงการ ทบทวนและซักซ้อมแผนบริหารความต่อเนื่องทางธุรกิจ (BCM)
- โครงการ พัฒนาระบบบริการสมาชิก

งบประมาณ 1,700,000.00 บาท      ใช้จ่ายจริง 1,195,082.30 บาท      คงเหลือ 504,917.70 บาท

ผลการดำเนินงานตามแผนยุทธศาสตร์ที่กำหนดในปี 2563 โดยภาพรวมบรรลุเป้าหมายที่กำหนด ยกเว้นโครงการที่เป็นกิจกรรมที่ต้องเดินทางไปยังส่วนภูมิภาค หรือการจัดที่มีผู้เข้าร่วมโครงการเป็นจำนวนมากจะถูกยกเลิก อันเนื่องสถานการณ์การแพร่ระบาดของไวรัส COVID-19 คณะกรรมการดำเนินการฯ จึงขอรายงานสรุปผลการดำเนินงานตามแผนยุทธศาสตร์ประจำปี 2563

จึงเสนอที่ประชุมเพื่อโปรดทราบ

## รายงานผลการปฏิบัติตามแผนปฏิบัติการประจำปี 2563

ยุทธศาสตร์ แผนกลยุทธ์	แผนงาน/โครงการ	ตัวชี้วัด	ผลงานจริง		งบประมาณ(บาท)			ผลดำเนินการ
			บรรลุ	ไม่บรรลุ	จัดสรร	ใช้จริง	คงเหลือ	
1. สร้างองค์กรสู่ความมั่นคงและยั่งยืน	1. โครงการ ธรรมภิบาลสู่การเป็นสหกรณ์สีขาว	1. จัดทำนโยบายการกำกับดูแลองค์กรที่ดี 2. ปฏิบัติงานเป็นไปตามหลักการระมัดระวัง ความโปร่งใส และการมีส่วนร่วม	P		10,000.00	-	10,000.00	1. มีการจัดทำนโยบายการกำกับดูแลองค์กรที่ดี 2. มีการจัดทำแผนงานและค่าบรรยายลักษณะงาน พร้อมจัดทำหลักเกณฑ์ข้อตกลงในการปฏิบัติงาน 3. มีการเปิดเผยข้อมูลสารสนเทศด้านการเงิน และการดำเนินงาน โครงสร้างการบริหารงาน นโยบายการกำกับดูแลองค์กรที่ดี กฎ ระเบียบ ข้อบังคับ และรายงานกิจการประจำปี
								4. มีการกำหนดผู้ดูแลรับผิดชอบเกี่ยวกับการเปิดเผยข้อมูล ข่าวสาร และการรับฟังความคิดเห็นของสมาชิก พร้อมจัดทำรายงานสรุปข้อคิดเห็น
	2. โครงการ สำนักงานสีเขียว (Green Office)	1. มีการจัดประชุม/สัมมนาในรูปแบบการประชุม/สัมมนาสีเขียว 2. มีการเตรียมความพร้อมและตอบสนองต่อภาวะฉุกเฉิน	P		50,000.00	-	50,000.00	1. ใช้บริการโรงแรมที่ได้รับ Green Hotel ในการจัดประชุม/สัมมนา 2. มีการซักซ้อมแผนระงับเหตุฉุกเฉิน (อีคิภัย) 3. จัดทำทะเบียนและทำการตรวจเช็ควัสดุและอุปกรณ์ความปลอดภัยต่าง ๆ ภายในสำนักงาน

รายงานผลการปฏิบัติตามแผนปฏิบัติการประจำปี 2563

ยุทธศาสตร์ แผนกลยุทธ์	แผนงาน/โครงการ	ตัวชี้วัด	ผลงานจริง		งบประมาณ(บาท)			ผลดำเนินการ
			บรรลุ	ไม่บรรลุ	จัดสรร	ใช้จริง	คงเหลือ	
ยุทธศาสตร์ แผนกลยุทธ์	3. โครงการ จัดทำแผนยุทธศาสตร์ ฉบับที่ 2 ยุทธศาสตร์ ฉบับที่ 2	3. มีกิจกรรมสนับสนุนการเป็นสำนักงานสีเขียว	P		10,000.00	-	10,000.00	4. จัดทำทะเบียนการใช้ไฟฟ้า ประปา และน้ำมันเชื้อเพลิง
	4. โครงการประเมินการปฏิบัติหน้าที่ของกรรมการ	มีการประเมินการปฏิบัติหน้าที่ของคณะกรรมการดำเนินการ	P		-	-	-	จัดทำแผนยุทธศาสตร์ระยะเวลา 3 ปี ตั้งแต่ปี 2564 ถึงปี 2566 จำนวน 5 ยุทธศาสตร์
	1. โครงการ เรียนให้รู้สู่ความพร้อม	มีการฝ่ายจัดการ ผู้ประสานงานสหกรณ์ฯ และสมาชิก เข้าร่วมอบรม เรียนรู้ด้านสหกรณ์ฯ อย่างน้อย 1 ครั้ง	P		220,000.00	157,804.00	62,196.00	1. ปรับปรุงแบบประเมินการปฏิบัติหน้าที่ของกรรมการ 2. มีการประเมินผลการปฏิบัติหน้าที่ของคณะกรรมการ
	2. โครงการ อบรมผู้บริหาร	มีการและผู้จัดการเข้าร่วมอบรมในหลักสูตรสหกรณ์ฯ และสมาชิก	P		60,000.00	25,800.00	34,200.00	1. กรรมการและฝ่ายจัดการจำนวน 18 คน เข้าร่วมการฝึกอบรมในหลักสูตรต่าง ๆ รวม 16 หลักสูตร 2. ผู้ประสานงานสหกรณ์ (รายใหม่) เข้าร่วมการอบรม เมื่อวันที่เสาร์ที่ 31 ตุลาคม 2563 โดยมีผู้เข้าร่วมอบรมทั้งสิ้น 30 คน
	2. โครงการ อบรมผู้บริหารตามมาตรฐานกฎกระทรวง	กรรมการและผู้จัดการเข้าร่วมอบรมในหลักสูตรด้านการเงิน การบัญชี การบริหารจัดการ	P					กรรมการและผู้จัดการเข้าร่วมการฝึกอบรมหลักสูตร "การเงิน การบัญชีและการบริหารสำหรับกรรมการดำเนินการและผู้จัดการรวมจำนวน 3 คน

## รายงานผลการปฏิบัติตามแผนปฏิบัติการประจำปี 2563

ยุทธศาสตร์ / แผนกลยุทธ์	แผนงาน/โครงการ	ตัวชี้วัด	ผลงานจริง		งบประมาณ(บาท)			ผลดำเนินการ
			บรรลุ	ไม่บรรลุ	จัดสรร	ใช้จริง	คงเหลือ	
3. กำหนดทิศทาง เติบโตของสหกรณ์	1. โครงการ ซึ่งแจ้งการลดอัตรา การเติบโตของทุนเรือนหุ้น	มีการชี้แจงและประชาสัมพันธ์การลด การถือหุ้นพิเศษลง	P	-	-	-	-	1. มีประกาศ สอ.ภพ. ที่ 26/2563 เรื่อง กำหนดหลักเกณฑ์การซื้อหุ้นพิเศษและ การถือครองหุ้น เมื่อวันที่ 27 สิงหาคม 2563 โดยให้ถือใช้ตั้งแต่วันที่ 1 ตุลาคม 2563 เป็นต้นไป  2. ประชาสัมพันธ์ให้สมาชิกได้รับทราบ ตั้งแต่วันที่ 28 สิงหาคม 2563 ผ่าน ช่องทางต่าง ๆ ของสหกรณ์
	2. โครงการ ปรับเปลี่ยนเงินได้ รายเดือนคงเหลือสุทธิในการ อนุมัติเงินกู้ตามกฎหมาย	1. มีการแก้ไขระเบียบ สอ.ภพ. ที่ เกี่ยวข้องกับผู้กู้ ในส่วนที่กำหนด เรื่องการมีเงินได้รายเดือนคงเหลือสุทธิ ให้เป็นไปตามที่กำหนดในกฎกระทรวง  2. มีการประชาสัมพันธ์ เผยแพร่ กฎกระทรวงให้สมาชิกได้รับทราบ	P	-	-	-	-	1. จัดทำร่างระเบียบ สอ.ภพ. เกี่ยวกับ เงินกู้ดังนี้ (1) ระเบียบ สอ.ภพ. ว่าด้วยการให้ เงินกู้เพื่อเหตุผลเงิน (2) ระเบียบ สอ.ภพ. ว่าด้วยการให้ เงินกู้สามัญ (3) ระเบียบ สอ.ภพ. ว่าด้วยการให้ เงินกู้พิเศษ (4) ระเบียบ สอ.ภพ. ว่าด้วยการให้ เงินกู้สำหรับสมาชิกที่ประสบปัญหาการ เป็นพนักงาน ทั้งนี้ จะมีการจัดการร่างระเบียบอีก ครั้ง เมื่อกฎกระทรวงออกบังคับใช้  2. ทำการประชาสัมพันธ์การออก กฎกระทรวงที่เกี่ยวข้องกับเงินกู้



รยษงนผลกรปฏิบัติกรผนปฏิบัติกรประจษปี 2563

ยุทธศษสร	แผนกลยุทธ์	แผนงน/โครงการ	ตัวชี้วัด	ผลงานจริง		งประมณ(บษท)			ผลคณินกร
				บรรลุ	ไม่บรรลุ	จัดสรร	ใช้จริง	คงเหลือ	
		3. โครงการ ปรับโครงสร้าง หนี้	1. มีกรตั้งคณษทษงนเกี่ยวข้องกับ กรปรับโครงสร้างหนี้ 2. ศษษคณษเป็นไปด้ตองแนวทษง กรปรับโครงสร้างหนี้ เพื่อกษทษนค เป็นมษตรกรให้ช้ดเงิน 3. จัดทษ/กษไข ระเบยบหลกเกณฑ์ ทษมีส่วนเกี่ยวข้องให้รองรับมษตรกร ทษกษทษนค 4. มีกรคณษนกรตษมโครงการ พร้อมทษมรยษงน 5. มีกรประษษคสัษนทษนธ์ ผยแพร่ มษตรกรกรปรับโครงสร้างหนี้	P		20,000.00	-	20,000.00	มีกรตั้งคณษทษงนเกี่ยวข้องกับกร ปรับโครงสร้างหนี้ และศษษคณษมษตรกร กษไขทษนธ์ทษมีปัญหษ โดยกษทษนคแนวทษง กรกษไขทษนธ์ตษมแบบทษกรมสงเสริม สทษกรณให้คณษนษนษ
		<b>รวม</b>				<b>370,000.00</b>	<b>183,604.00</b>	<b>186,396.00</b>	

## รายงานผลการปฏิบัติตามแผนปฏิบัติการประจำปี 2563

ยุทธศาสตร์ แผนกลยุทธ์	แผนงาน/โครงการ	ตัวชี้วัด	ผลงานจริง		งบประมาณ(บาท)			ผลดำเนินการ
			บรรลุ	ไม่บรรลุ	จัดสรร	ใช้จริง	คงเหลือ	
2. ด้านการบริหารจัดการ 1. พัฒนาระบบการควบคุมภายในและบริหารความเสี่ยงให้มีประสิทธิภาพ	1. โครงการ การจัดการระบบควบคุมภายใน	1. มีการแต่งตั้งคณะทำงานเกี่ยวกับการจัดการระบบควบคุมภายใน 2. การจัดทำแผนการควบคุมภายในประจำปี 3. มีการจัดทำคู่มือขั้นตอนการปฏิบัติงานในกรณีฉุกเฉิน ด้านการรับฝาก-ถอนเงิน ด้านการรับสมัครสมาชิก ด้านการเรียกและติดตามหนี้ 3. ทบทวนระบบการควบคุมภายใน โดยยังคงให้ระบบการควบคุมภายในเป็นแผนปฏิบัติการต่อเนื่องในปี 2564	P		20,000.00	-	20,000.00	1. มอบหมายงานเกี่ยวกับการจัดทำแผนระบบควบคุมภายใน และมีการจัดทำแผนการควบคุมภายในประจำปี 2. จัดทำคู่มือขั้นตอนการปฏิบัติงานด้านสินเชื่อ ด้านการรับฝาก-ถอนเงิน ด้านการรับสมัครสมาชิก ด้านการเรียกและติดตามหนี้ 3. ทบทวนระบบการควบคุมภายใน โดยยังคงให้ระบบการควบคุมภายในเป็นแผนปฏิบัติการต่อเนื่องในปี 2564
					20,000.00	-	20,000.00	1. มอบหมายงานเกี่ยวกับการจัดทำแผนบริหารความเสี่ยง 2. บูรณาการการจัดทำแผนบริหารความเสี่ยง โดยมีการจัดทำแผนบริหารความเสี่ยงด้านผลตอบแทนจากการลงทุนและแผนบริหารความเสี่ยงด้านสภาพคล่อง โดยยังคงให้ระบบการบริหารความเสี่ยงเป็นแผนปฏิบัติการต่อเนื่องในปี 2564
<b>รวม</b>					<b>40,000.00</b>	<b>-</b>	<b>40,000.00</b>	

รายงานผลการปฏิบัติงานตามแผนปฏิบัติการประจำปี 2563

ยุทธศาสตร์ แผนกลยุทธ์	แผนงาน/โครงการ	ตัวชี้วัด	ผลงานจริง		งบประมาณ(บาท)			ผลดำเนินการ
			บรรลุ	ไม่บรรลุ	จัดสรร	ใช้จริง	คงเหลือ	
3. ด้านบริหารการเงิน	1. เพิ่มประสิทธิภาพการดำเนินงานของสหกรณ์ฯ	ลงทุนในกองทุนส่วนบุคคลของสหกรณ์ฯ ตามผลการศึกษาในแผนงานประจำปี 2562 และได้ บลจ. บลจ. ที่จะรับผิดชอบกองทุนแล้ว	P		2,785,000.00	-	2,785,000.00	ลงทุนในกองทุนส่วนบุคคล โดยให้ บลจ. วรรณ และ บลจ. ยูไอบี เป็นผู้บริหารจัดการการเงินลงทุนของสหกรณ์ฯ แห่งละ 500 ล้านบาท ตามผลการศึกษา
			P		2,785,000.00	-	2,785,000.00	เพิ่มการลงทุนในกองทุนส่วนบุคคล โดยให้ บลจ. วรรณ และ บลจ. ยูไอบี เป็นผู้บริหารจัดการการเงินลงทุนของสหกรณ์ฯ เพิ่มเติมอีกแห่งละ 500 ล้านบาท
			P		-	-	-	จัดทำรายงานผลการทบทวนโครงสร้างทางการเงินระหว่างปี 2561-2565 เพื่อใช้เป็นกรอบในการบริหารจัดการด้านการเงิน
2. ยกระดับการบริหารการเงินอย่างมืออาชีพ	1. โครงการ ศึกษา ระบบสารสนเทศเพื่อสนับสนุนการเรียนการสอน	มีรายงานผลการศึกษาหลักการ/วิธีการของระบบเตือนภัยสำหรับการลงทุน	P		-	-	-	รอกการศึกษาประสิทธิภาพของระบบเงินลงทุนในระบบที่ สอ.ภก. ได้จัดจ้าง และ กำหนดส่งมอบในปี 2564 เพื่อพิจารณาปรับปรุงให้เหมาะสมกับนโยบายของคณะอนุกรรมการแผนการเงิน
			P		100,000.00	26,700.00	73,300.00	กรรมการและฝ่ายจัดการได้รับการอบรม หลักสูตร "การบริหารการเงินสหกรณ์ ในยุคเศรษฐกิจดิจิทัล Thailand 4.0" จำนวน 5 คน

## รายงานผลการปฏิบัติงานตามแผนปฏิบัติการประจำปี 2563

ยุทธศาสตร์ แผนกลยุทธ์	แผนงาน/โครงการ	ตัวชี้วัด	ผลงานจริง		งบประมาณ(บาท)			ผลดำเนินการ
			บรรลุ	ไม่บรรลุ	จัดสรร	ใช้จริง	คงเหลือ	
		2. ส่งเจ้าหน้าที่ร่วมรับฟังสัมมนาเกี่ยวกับการเงิน การลงทุน และเศรษฐกิจ						
3. เน้นการลงทุนที่มีความมั่นคงและยอมรับได้ตามหลักสถาบันการเงิน	โครงการ ชื่อ-ชาย ตราสารหนี้ตลาดรอง	มีการซื้อ-ขาย ตราสารหนี้ในตลาดรอง		P	-	-	-	ยกเลิก เนื่องจากเกิดการแพร่ระบาดของไวรัส COVID-19 ซึ่งส่งผลกระทบต่อภาวะเศรษฐกิจ การขายตราสารหนี้ที่ถืออยู่ อาจไม่สามารถหาซื้อตราสารหนี้ที่มีผลตอบแทนเท่าหรือสูงกว่าเดิม
4. เพิ่มสัดส่วนเงินลงทุนสำรอง	โครงการ เพิ่มทุนสำรองเพื่อความมั่นคงปลอดภัย	มีการจัดสรรกำไรสุทธิประจำปีเป็นทุนสำรองเพิ่มขึ้นร้อยละ 1 จากสัดส่วนการจัดสรรกำไรสุทธิในปีที่ผ่านมา		P	-	-	-	มีการจัดสรรกำไรสุทธิประจำปีเป็นทุนสำรองลดลงเมื่อเทียบกับปีที่ผ่านมา
5. การบริหารจัดการความเสี่ยงทางการเงินการลงทุน	1. โครงการ จัดทำแผนบริหารความเสี่ยงด้านผลตอบแทน จากการลงทุน 2. โครงการ จัดทำแผนบริหารความเสี่ยงด้านสภาพคล่อง	สอ.ภ.ภ. มีแผนจัดการความเสี่ยงด้านผลตอบแทนการลงทุนที่มีประสิทธิภาพ ได้รับผลตอบแทนจากการลงทุนที่สมเหตุสมผล และเป็นไปตามเป้าหมาย สอ.ภ.ภ. มีแผนจัดการความเสี่ยงด้านสภาพคล่องที่มีประสิทธิภาพ และมีสภาพคล่องเพียงพอต่อการดำเนินการ						สอ.ภ.ภ. ได้ศึกษาและจัดทำร่างแผนจัดการความเสี่ยงด้านการลงทุนโดยอ้างอิงจากรางวัลกระทรวงทั้ง 3 เสนอ คคม. ซึ่งต้องรอร่างกระทรวงฉบับจริง เพื่อกำหนดเป็นแผนที่เหมาะสม และสอดคล้องกับกฎหมาย กำหนดมาตรการป้องกันความเสี่ยงด้านสภาพคล่อง โดยใช้เครื่องมือฯ ต้องดำรงสินทรัพย์สภาพคล่องที่ปราศจากการระดมทุน โดยเฉลี่ยรายเดือนไม่น้อยกว่าร้อยละ 3 ของยอดเงินรับฝากทุกประเภท และให้นำเงินไปฝากกับชุมชนสหกรณ์ฯ ตามกรอบวงเงินที่สามารถฝากได้
	<b>รวม</b>				5,770,000.00	26,700.00	5,743,300.00	



## รายงานผลการปฏิบัติตามแผนปฏิบัติการประจำปี 2563

ยุทธศาสตร์ แผนกลยุทธ์	แผนงาน/โครงการ	ตัวชี้วัด	ผลงานจริง		งบประมาณ(บาท)			ผลดำเนินการ
			บรรลุ	ไม่บรรลุ	จัดสรร	ใช้จริง	คงเหลือ	
	5. โครงการ สร้างเสริมผู้บริหารรุ่นใหม่	มีการจัดฝึกอบรมหลักสูตรสำหรับหัวหน้าฝ่ายเพื่อพัฒนาเสริมสร้างขีดความสามารถ	P		50,000.00	27,500.00	22,700.00	รองผู้จัดการ และหัวหน้าฝ่ายเข้ารับการอบรมรวม 3 หลักสูตร จำนวน 4 คน
3. เสริมสร้างศักยภาพของกรรมการและวัฒนธรรมองค์กร	โครงการ ส่งเสริมสร้างสรรควัฒนธรรมองค์กร	มีการจัดกิจกรรมส่งเสริมกระบวนการเสริมสร้างวัฒนธรรมองค์กร	P		50,000.00	35,000.00	15,000.00	จัดกิจกรรมส่งเสริมกระบวนการเสริมสร้างวัฒนธรรมองค์กร จำนวน 1 ครั้ง
4. สร้างความผูกพันของบุคลากรต่อสหกรณ์	โครงการ เสริมสร้างความผูกพันในองค์กร	มีการจัดกิจกรรมเสริมสร้างความผูกพันของบุคลากรต่อองค์กร	P		30,000.00	-	30,000.00	จัดกิจกรรมเสริมสร้างความผูกพันของบุคลากรต่อองค์กร จำนวน 1 ครั้ง
5. ศึกษาโครงสร้างสหกรณ์ที่เหมาะสม	โครงการ ศึกษาการปรับเปลี่ยนโครงสร้างและอัตราส่วนผลตอบแทน	มีการศึกษาการศึกษาค้นคว้าและวิเคราะห์อัตราผลตอบแทนที่เหมาะสม	P		-	-	-	มีการปรับเปลี่ยนโครงสร้างอัตราเงินต้นและกรอบอัตราดอกเบี้ยเงินกู้
					2,030,000.00	280,506.00	1,749,494.00	
		รวม						

รายงานผลการปฏิบัติงานตามแผนปฏิบัติงานประจำปี 2563

ยุทธศาสตร์ แผนกลยุทธ์	แผนงาน/โครงการ	ตัวชี้วัด	ผลงานจริง		งบประมาณ(บาท)			ผลดำเนินการ
			บรรลุ	ไม่บรรลุ	จัดสรร	ใช้จริง	คงเหลือ	
5. ด้านการบริการและสวัสดิการสมาชิก	1. โครงการ ประเมินความพึงพอใจของสมาชิกที่นำใช้บริการด้านสินเชื่อ/เงินฝาก/สวัสดิการ	รายงานผลการประเมินความพึงพอใจของสมาชิกที่นำใช้บริการด้านสินเชื่อ/เงินฝาก/สวัสดิการ	P	-	-	-	-	ทำการประเมินความพึงพอใจของสมาชิกที่ใช้บริการด้านสินเชื่อ (สมาชิกที่ได้รับการอนุมัติ) ด้านเงินฝากและด้านสวัสดิการโดยสมาชิกมีระดับความพึงพอใจมาก จากการทำสำรวจข้อมูลกลุ่มตัวอย่างโดยใช้แบบสอบถามจำนวน 1,449 ราย
	2. โครงการ เพิ่มช่องทางบริการให้บริการผ่านระบบ Mobile	มีรายงานผลการศึกษารับบริการผ่านระบบ Mobile	P	-	-	-	-	ได้รายงานผลการศึกษารับบริการผ่านระบบ Mobile เรียบร้อยแล้ว และเห็นควรดำเนินการตามผลการศึกษา โดยกำหนดเป็นแผนต่อเนื่องในปี 2564
2. สร้างความผูกพันของสมาชิกต่อสหกรณ์	1. โครงการ สานสายใยชุมชน	1. มีการจัดกิจกรรมให้แก่สมาชิกผู้เกษียณจำนวน 3 รุ่น 2. มีผู้เข้าร่วมโครงการไม่น้อยกว่า 105 คน	P	-	900,000.00	0.00	900,000.00	<b>ยกเลิกโครงการ</b> เนื่องจากสถานการณ์การแพร่ระบาดของไวรัส COVID 19
	2. โครงการ สมาชิกสัมพันธ์	1. มีการจัดกิจกรรมให้แก่สมาชิกที่ยังปฏิบัติงานอยู่จำนวน 2 รุ่น 2. มีผู้เข้าร่วมโครงการไม่น้อยกว่า 90 คน	P	-	850,000.00	0.00	850,000.00	<b>ยกเลิกโครงการ</b> เนื่องจากสถานการณ์การแพร่ระบาดของไวรัส COVID 20

## รายงานผลการปฏิบัติงานตามแผนปฏิบัติการประจำปี 2563

ยุทธศาสตร์ แผนกลยุทธ์	แผนงาน/โครงการ	ตัวชี้วัด	ผลงานจริง		งบประมาณ(บาท)			ผลดำเนินการ
			บรรลุ	ไม่บรรลุ	ใช้จริง	จัดสรร	คงเหลือ	
	3. โครงการ สหกรณ์ฯ สัจจะ พบปะสมาชิก	1. มีการจัดกิจกรรม สหกรณ์สัจจะ พบปะสมาชิก ครอบคลุมทั้ง 4 ภาค	P		244,815.32	220,000.00	-24,815.32	เดินทางไปบรรยายให้ความรู้สมาชิก จำนวน 10 ครั้ง ครอบคลุมทั้ง 4 ภาค
	4. โครงการ สร้างเสริมสุขภาพ กายและใจ	1. มีการจัดกิจกรรมให้แก่มหาชิกที่ซึ่ง ปฏิบัติงานอยู่จำนวน 1 รุ่น 2. มีผู้เข้าร่วมโครงการไม่น้อยกว่า 90 คน	P		586,551.42	600,000.00	13,448.58	มีการจัดกิจกรรมสร้างเสริมสุขภาพกาย และใจจำนวน 2 รุ่น ณ The Legacy River Kwai Resort จังหวัดกาญจนบุรี มี ผู้เข้าร่วมโครงการ 90 คน
3. สร้างบริการที่ประทับใจ ในการบริการ	โครงการ พัฒนาระบบ เรียกคิวและระบบประเมิน ความพึงพอใจหน้า เคาน์เตอร์	1. สหกรณ์ฯ มีระบบเรียกคิวใหม่ ทดแทนระบบเดิมที่มีปัญหา 2. สหกรณ์ฯ ได้รับทราบถึงความพึง พอใจในการที่มาใช้บริการหน้า เคาน์เตอร์ของสมาชิก	P		440,000.00	500,000.00	60,000.00	ดำเนินการจัดซื้อระบบเรียกคิวและระบบ ประเมินความพึงพอใจ
4. การสื่อสารและ ประชาสัมพันธ์เชิงรุก	โครงการ ประชาสัมพันธ์ แบบ Infographic	มีการประชาสัมพันธ์ด้วย Infographic	P		-	-	-	จัดทำ Infographic เพื่อการ ประชาสัมพันธ์จำนวน 10 เรื่อง
	<b>รวม</b>				<b>1,271,366.74</b>	<b>3,070,000.00</b>	<b>1,798,633.26</b>	





## รายงานผลการปฏิบัติตามแผนปฏิบัติการประจำปี 2563

ยุทธศาสตร์ แผนกลยุทธ์	แผนงาน/โครงการ	ตัวชี้วัด	ผลงานจริง		งบประมาณ(บาท)			ผลดำเนินการ
			บรรลุ	ไม่บรรลุ	จัดสรร	ใช้จริง	คงเหลือ	
7. ด้านระบบเทคโนโลยีสารสนเทศ 1. พัฒนาระบบบริหารจัดการระบบเทคโนโลยีสารสนเทศให้มีประสิทธิภาพ	1. โครงการ ศึกษาและบริหารสนับสนุนการจัดการตัดสินใจของผู้บริหาร	1. มีการศึกษาหลักการ/วิธีการ/ความเป็นไปได้ในการจัดทำระบบสนับสนุนการตัดสินใจ 2. มีรายงานผลการศึกษาที่แสดงถึงหลักการ/วิธีการ/ความเป็นไปได้ของระบบสนับสนุนฯ	P	-	-	-	-	จัดทำรายงานผลการศึกษการจัดทำระบบสนับสนุนการตัดสินใจด้านการเงินและได้นำผลการศึกษามาจัดทำแผนปฏิบัติการประจำปี 2564
			P		600,000.00	206,178.30	393,821.70	จัดซื้อ 1. Global Sing Alpha SSL 2. Internet Corporate 3. Lincense Antivirus
			P		800,000.00	763,104.00	36,896.00	ดำเนินการติดตั้งระบบตรวจจับภัยคุกคามจำนวน 1 ระบบ
			P		-	-	-	จัดทำรายงานผลการศึกษการจัดทำศูนย์ข้อมูล (Data Center) และศูนย์สำรองข้อมูล และได้นำผลการศึกษามาจัดทำแผนปฏิบัติการประจำปี 2564



## รายงานผลการปฏิบัติตามแผนปฏิบัติการประจำปี 2563

ยุทธศาสตร์ แผนกลยุทธ์	แผนงาน/โครงการ	ตัวชี้วัด	ผลงานจริง		งบประมาณ(บาท)			ผลดำเนินการ
			บรรลุ	ไม่บรรลุ	จัดสรร	ใช้จริง	คงเหลือ	
3. ปฏิรูปสหกรณ์ด้วยระบบเทคโนโลยี มุ่งสู่การเป็นสำนักงานอิเล็กทรอนิกส์ (E-Coop)	1. โครงการพัฒนาระบบบริการสมาชิก	1. มีการพัฒนาระบบบริการสมาชิกให้สมาชิกสามารถดำเนินการเปลี่ยนแปลงข้อมูลส่วนบุคคลได้ด้วยตนเอง 2. มีการพัฒนาระบบบริการสมาชิกให้สมาชิกสามารถยื่นคำขออุ้เงินผ่านระบบอิเล็กทรอนิกส์	P		-	-		จัดการเปลี่ยนแปลงข้อมูลส่วนบุคคลของสมาชิกเข้าสู่ระบบงานสหกรณ์ฯ และได้จัดทำสัญญาปรับปรุงโปรแกรมระบบงานสหกรณ์อ้อมทรัพย์ (Ujgrade) เกี่ยวกับค่าธรรมเนียมอุ้เงิน
	รวม				1,700,000.00	1,195,082.30	504,917.70	

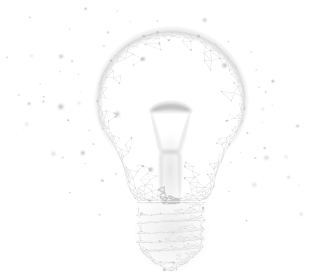

# ระเบียบวาระที่ 3

## เรื่องเพื่อทราบ

3.4 รายงานสถานะหุ้นกู้ ที่ สอ.กฟภ. ถือครอง  
และมีการเปลี่ยนแปลงอันดับความน่าเชื่อถือ  
(Credit Rating)

มติที่ประชุม.....

.....

.....

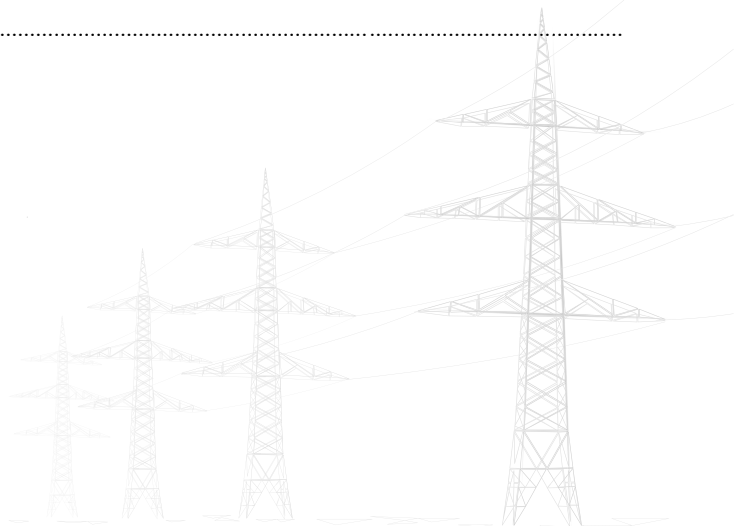

### 3.4 รายงานสถานะหุ้นกู้ ที่ สอ.กฟผ. ถือครอง และมีการเปลี่ยนแปลงอันดับความน่าเชื่อถือ (Credit Rating)



เลขานุการ : จากผลการดำเนินงานประจำปี 2563 สอ.กฟผ. มีการลงทุนในหุ้นกู้จำนวน 27,646,526,375.55 บาท การลงทุนในหุ้นกู้เป็นไปตาม พ.ร.บ. สหกรณ์ พ.ศ. 2542 และประกาศคณะกรรมการพัฒนาการสหกรณ์แห่งชาติ (คพช.) เรื่องข้อกำหนดการฝากหรือการลงทุนอย่างอื่นของสหกรณ์ พ.ศ. 2558 และ พ.ศ. 2563 ทุกประการ จากการถือครองหุ้นกู้ สอ.กฟผ. มีหุ้นกู้ที่มีการเปลี่ยนแปลงอันดับความน่าเชื่อถือ (Credit Rating) ดังนี้

#### หุ้นกู้ที่ปรับเพิ่มอันดับความน่าเชื่อถือ

1. หุ้นกู้บริษัท แอดวานซ์ ไวร์เลส จำกัด มูลค่าการลงทุน 237 ล้านบาท ปรับเพิ่มจากอันดับ A+ เป็น AA+ เมื่อวันที่ 1 ตุลาคม 2563
2. หุ้นกู้บริษัท ศรีตรังแอมโกลอินดัสทรี จำกัด (มหาชน) มูลค่าการลงทุน 500 ล้านบาท ซึ่งเคยปรับลดจากอันดับ A- เป็น BBB+ เมื่อวันที่ 27 ตุลาคม 2560 ปรับเพิ่มจากอันดับ BBB+ เป็น A- เมื่อวันที่ 26 ตุลาคม 2563

#### หุ้นกู้ที่ปรับลดอันดับความน่าเชื่อถือ

1. หุ้นกู้บริษัท ไออาร์พีซี จำกัด (มหาชน) มูลค่าการลงทุน 740 ล้านบาท ปรับลดจากอันดับ A เป็น A- เมื่อวันที่ 20 เมษายน 2563
2. หุ้นกู้บริษัท ไทยออยล์ จำกัด (มหาชน) มูลค่าการลงทุน 60 ล้านบาท ปรับลดจากอันดับ AA เป็น AA- เมื่อวันที่ 28 เมษายน 2563
3. หุ้นกู้บริษัท การบินไทย จำกัด (มหาชน) มูลค่าการลงทุน 2,820 ล้านบาท ปรับลดจากอันดับ A เป็น BBB เมื่อวันที่ 16 พฤษภาคม 2563, ปรับลดจากอันดับ BBB เป็น C เมื่อวันที่ 19 พฤษภาคม 2563 และปรับลดอันดับจาก C เป็น D เมื่อวันที่ 27 พฤษภาคม 2563
4. หุ้นกู้บริษัท ไทยคม จำกัด (มหาชน) มูลค่าการลงทุน 40 ล้านบาท ปรับลดจากอันดับ A- เป็น BBB+ เมื่อวันที่ 25 มิถุนายน 2563
5. หุ้นกู้บริษัท น้ำตาลขอนแก่น จำกัด (มหาชน) มูลค่าการลงทุน 200 ล้านบาท ปรับลดจากอันดับ A- เป็น BBB+ เมื่อวันที่ 28 กันยายน 2563
6. หุ้นกู้บริษัท ซีพีออลล์ จำกัด (มหาชน) มูลค่าการลงทุน 1,425 ล้านบาท ปรับลดจากอันดับ AA- เป็น A+ เมื่อวันที่ 8 ธันวาคม 2563

7. หุ้นกู้บริษัท บางจาก คอร์ปอเรชั่น จำกัด (มหาชน) มูลค่าการลงทุน 90 ล้านบาท ปรับลดจากอันดับ A เป็น A- เมื่อวันที่ 9 ธันวาคม 2563

จากการถูกปรับอันดับความน่าเชื่อถือของหุ้นกู้ สหกรณ์ต่าง ๆ ได้มีหนังสือสอบถามไปยังกรมส่งเสริมสหกรณ์ และได้มีหนังสือชี้แจงจากสำนักนายทะเบียนและกฎหมาย กลุ่มทะเบียนและข้อบังคับกรมส่งเสริมสหกรณ์ ที่ กษ 1115/131 ลงวันที่ 19 มกราคม 2560 ได้พิจารณาแล้วเห็นว่า ขณะที่สหกรณ์ลงทุนในบริษัทผู้ออกหุ้นกู้ได้รับการจัดอันดับความน่าเชื่อถือเป็นไปตามประกาศ คพช. ถือว่าได้ดำเนินการถูกต้องแล้ว แต่เมื่อถูกปรับลดอันดับความน่าเชื่อถือของบริษัทผู้ออกหุ้นกู้ลงก็ไม่ใช่เหตุให้การลงทุนครั้งนั้นเสียไปเพียงแต่จะไม่สามารถซื้อหุ้นกู้เพิ่มได้

ทั้งนี้ สอ.กฟภ. ได้เปิดเผยข้อมูลการนำเงินไปลงทุนในหุ้นกู้ที่ถูกปรับลดอันดับความน่าเชื่อถือไว้ในหมายเหตุประกอบงบการเงินภายใต้หัวข้อเงินลงทุนตามแนวทางของกรมตรวจบัญชีสหกรณ์อยู่แล้ว

สอ.กฟภ. ได้เฝ้าติดตามความเคลื่อนไหวและสถานะการเงินของบริษัทผู้ออกหุ้นกู้ รายที่ สอ.กฟภ. ถือครองเป็นระยะ ๆ โดยเฉพาะหุ้นกู้บริษัท การบินไทย จำกัด (มหาชน), บริษัท ไทยคม จำกัด (มหาชน) และบริษัท น้ำตาลขอนแก่น จำกัด (มหาชน) ซึ่งอันดับความน่าเชื่อถือปรับลดลงมาต่ำกว่าที่ คพช. กำหนด เพื่อรายงานการเคลื่อนไหวต่อคณะกรรมการดำเนินการสำหรับใช้เป็นข้อมูลในการพิจารณาดำเนินการให้เกิดประโยชน์สูงสุดกับสหกรณ์ฯ ต่อไป

จึงเสนอที่ประชุมใหญ่เพื่อโปรดทราบ



# ระเบียบวาระที่ 4

## เรื่องเพื่อพิจารณา

4.1 อนุมัติงบแสดงฐานะการเงิน  
งบกำไรขาดทุน และงบกระแสเงินสด  
สำหรับปีสิ้นสุด วันที่ 31 ธันวาคม 2563

มติที่ประชุม.....

.....

.....

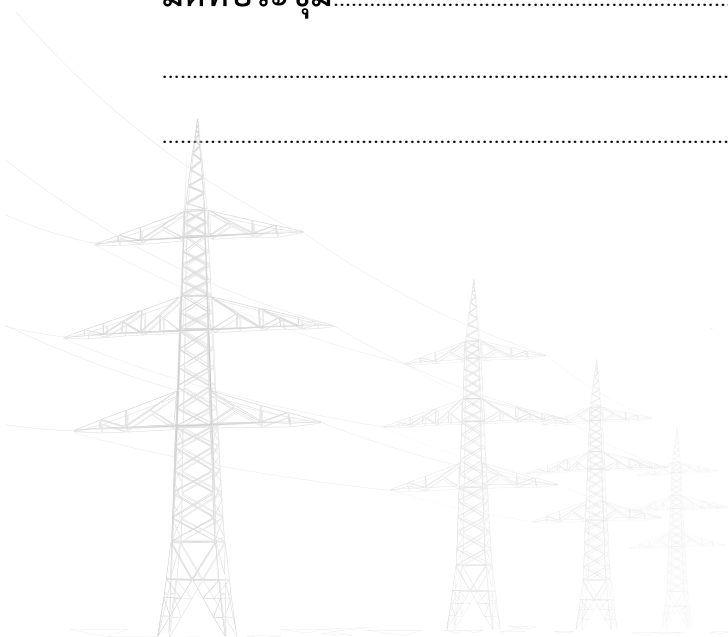



#### 4.1 อนุมัติงบแสดงฐานะการเงิน งบกำไรขาดทุน และงบกระแสเงินสดสำหรับปีสิ้นสุด วันที่ 31 ธันวาคม 2563



เลขานุการ : ตามมติที่ประชุมใหญ่สามัญประจำปี 2562 เมื่อวันที่ 6 มีนาคม 2563 ได้อนุมัติให้ บริษัท สำนักงานสามสิบลี้ออดิต จำกัด เป็นสำนักงานสอบบัญชีสหกรณ์ประจำปี 2563 อัตราค่าธรรมเนียม 180,000 บาท โดยมี นายวิโรจน์ นริศวานนท์ เป็นผู้สอบบัญชีสหกรณ์ นั้น คณะผู้สอบบัญชีสหกรณ์ ได้ดำเนินการตรวจสอบงบแสดงฐานะการเงิน งบกำไรขาดทุน และงบกระแสเงินสดสำหรับปีสิ้นสุด วันที่ 31 ธันวาคม 2563 โดยแสดงความคิดเห็นต่องบการเงิน พร้อมบทวิเคราะห์ทั้งงบการเงินดังกล่าวแล้ว (ตามรายละเอียดระเบียบวาระการประชุมใหญ่สามัญประจำปี 2563 หน้า 110 - 143)

จึงเสนอที่ประชุมใหญ่เพื่อโปรดพิจารณา



สหกรณ์ออมทรัพย์พนักงานการไฟฟ้าส่วนภูมิภาค จำกัด  
200 ถนนงามวงศ์วาน แขวงลาดยาว เขตจตุจักร กรุงเทพฯ 10900

หนังสือรับรองของสหกรณ์

วันที่ 27 มกราคม 2564

เรียน นายวิโรจน์ นริศวรรณท์ (ผู้สอบบัญชี)

หนังสือรับรองฉบับนี้ให้ไว้เพื่อประโยชน์ของท่านในการตรวจสอบงบการเงินของสหกรณ์ออมทรัพย์พนักงานการไฟฟ้าส่วนภูมิภาค จำกัด สำหรับปีสิ้นสุดวันที่ 31 ธันวาคม 2563 เพื่อแสดงความเห็นว่า งบการเงินดังกล่าวแสดงฐานะการเงิน ณ วันที่ 31 ธันวาคม 2563 ผลการดำเนินงานและกระแสเงินสด สำหรับปีสิ้นสุดวันเดียวกันของสหกรณ์ออมทรัพย์พนักงานการไฟฟ้าส่วนภูมิภาค จำกัด โดยถูกต้องตามที่ควรในสาระสำคัญตามระเบียบที่นายทะเบียนสหกรณ์กำหนดหรือไม่

ข้าพเจ้าเป็นผู้รับผิดชอบในการจัดทำให้มีการจัดการที่มีประสิทธิภาพ เพื่อให้การดำเนินการของสหกรณ์เป็นไปตามกฎหมายสหกรณ์ ระเบียบ ข้อบังคับที่เกี่ยวข้อง

ข้าพเจ้าขอรับรองรายละเอียดเกี่ยวกับงบการเงินที่ท่านตรวจสอบตามที่ข้าพเจ้าทราบและคิดว่าควรจะเป็นดังต่อไปนี้

1. งบการเงิน

1.1 ตามข้อตกลงในการรับงานตรวจสอบที่มีต่อกัน ข้าพเจ้าเป็นผู้รับผิดชอบในการจัดทำงบการเงิน โดยถูกต้องตามที่ควรในสาระสำคัญตามระเบียบที่นายทะเบียนสหกรณ์กำหนด

1.2 งบการเงินไม่มีการแสดงข้อมูลที่ขัดต่อข้อเท็จจริงอันเป็นสาระสำคัญ ซึ่งรวมถึงการละเว้นการแสดงรายการและข้อมูลต่างๆ

1.3 ข้อสมมติที่สำคัญที่สหกรณ์ใช้ในการประมาณการทางบัญชีมีความสมเหตุสมผล

1.4 รายการหรือข้อมูลดังต่อไปนี้มีการบันทึกหรือเปิดเผยไว้อย่างเพียงพอและเหมาะสมในงบการเงิน

1.4.1 รายการธุรกิจที่มีกับสาขาของสหกรณ์หรือบุคคลอื่น

1.4.2 ข้อตกลงกับสถาบันการเงินเกี่ยวกับภาระผูกพันเงินฝาก หรือข้อจำกัดการใช้เงินกู้

1.4.3 สินทรัพย์ที่ใช้เป็นหลักประกัน

1.5 เหตุการณ์ภายหลังวันที่ในงบการเงินที่ระเบียบนายทะเบียนสหกรณ์กำหนดให้ปรับปรุงหรือเปิดเผยได้ปรับปรุงหรือเปิดเผยแล้ว

1.6 ผลของการไม่แก้ไขข้อมูลที่ขัดต่อข้อเท็จจริงไม่มีสาระสำคัญ ข้อสังเกต ทั้งต่อเฉพาะรายการหรือโดยรวมต่องบการเงิน รายการของข้อมูลที่ขัดต่อข้อเท็จจริงที่ไม่แก้ไขได้จัดทำเป็นเอกสารแนบของหนังสือรับรองนี้ (ถ้ามี)

1.7 ไม่มีรายการผิดปกติที่เกี่ยวข้องกับการกระทำของคณะกรรมการดำเนินการหรือเจ้าหน้าที่ของสหกรณ์ ผู้ซึ่งมีหน้าที่สำคัญเกี่ยวกับระบบบัญชีและระบบการควบคุมภายใน หรือรายการผิดปกติที่มีผลกระทบอย่างเป็นทางการ



**THIRTY-FOUR AUDIT OFFICE CO., LTD.**

48 Thana Place, 2nd Floor, Soi Charansanitwong 34,  
Charansanitwong Rd., Arun Amarin,  
Bangkok Noi, Bangkok 10700.

Tel. 0-2434-9999 Fax 0-2434-9998 E-mail:thana\_34@hotmail.com



**THIRTY-FOUR AUDIT**

บริษัท สำนักงานสามสี่ ออดิต จำกัด  
48 อาคารธนาพลส ชั้น 2 ซอยจรัญสนิทวงศ์ 34  
ถนนจรัญสนิทวงศ์ แขวงอรุณอมรินทร์  
เขตบางกอกน้อย กรุงเทพมหานคร 10700  
โทร 0-2434-9999 แฟกซ์ 0-2434-9998

### รายงานของผู้สอบบัญชี

**เสนอ สมาชิกสหกรณ์ออมทรัพย์พนักงานการไฟฟ้าส่วนภูมิภาค จำกัด**

#### ความเห็น

ข้าพเจ้าได้ตรวจสอบงบการเงินของ สหกรณ์ออมทรัพย์พนักงานการไฟฟ้าส่วนภูมิภาค จำกัด ซึ่งประกอบด้วยงบแสดงฐานะการเงิน ณ วันที่ 31 ธันวาคม 2563 งบกำไรขาดทุน และงบกระแสเงินสด สำหรับปีสิ้นสุดวันเดียวกันและหมายเหตุประกอบงบการเงินรวมถึงสรุปนโยบายการบัญชีที่สำคัญ

ข้าพเจ้าเห็นว่า งบการเงินข้างต้นนี้แสดงฐานะการเงินของ สหกรณ์ออมทรัพย์พนักงานการไฟฟ้าส่วนภูมิภาค จำกัด ณ วันที่ 31 ธันวาคม 2563 ผลการดำเนินงาน และกระแสเงินสด สำหรับปีสิ้นสุดวันเดียวกันโดยถูกต้องตามที่ควรในสาระสำคัญตามระเบียบนายทะเบียนสหกรณ์

#### เกณฑ์ในการแสดงความเห็น

ข้าพเจ้าได้ปฏิบัติงานตรวจสอบตามมาตรฐานการสอบบัญชีและระเบียบนายทะเบียนสหกรณ์ ความรับผิดชอบของข้าพเจ้าได้กล่าวไว้ในวรรคความรับผิดชอบของผู้สอบบัญชีต่อการตรวจสอบงบการเงินในรายงานของข้าพเจ้า ข้าพเจ้ามีความเป็นอิสระจากสหกรณ์และได้ปฏิบัติตามจรรยาบรรณของผู้สอบบัญชีสหกรณ์ตามระเบียบนายทะเบียนสหกรณ์ ข้าพเจ้าเชื่อว่าหลักฐานการสอบบัญชีที่ข้าพเจ้าได้รับเพียงพอและเหมาะสมเพื่อใช้เป็นเกณฑ์ในการแสดงความเห็นของข้าพเจ้า

#### เรื่องสำคัญในการตรวจสอบ

เรื่องสำคัญในการตรวจสอบ คือ เรื่องต่างๆ ที่มีนัยสำคัญที่สุดตามดุลยพินิจของผู้ประกอบวิชาชีพของข้าพเจ้าในการตรวจสอบงบการเงินสำหรับงวดปัจจุบัน ข้าพเจ้าได้นำเรื่องเหล่านี้มาพิจารณาในบริบทของการตรวจสอบงบการเงิน โดยรวมและในการแสดงความเห็นของข้าพเจ้า ทั้งนี้ ข้าพเจ้าไม่ได้แสดงความเห็นแยกต่างหากสำหรับเรื่องเหล่านี้

เรื่องสำคัญในการตรวจสอบ พร้อมวิธีการตรวจสอบแต่ละเรื่องมีดังต่อไปนี้

1. ตามที่แสดงในงบกำไรขาดทุน สหกรณ์มีรายได้ดอกเบี้ยจากเงินให้กู้ยืมในปี 2563 จำนวนเงิน 1,295,055,169.33 บาท คิดเป็นร้อยละ 55.00 ของรายได้รวม ซึ่งเป็นเรื่องสำคัญในการตรวจสอบ เนื่องจากรายได้ดังกล่าวมีจำนวนเงินที่เป็นสาระสำคัญและเกิดจากสัญญาเงินให้กู้ยืมแต่ละประเภทซึ่งมีเงื่อนไขการคำนวณดอกเบี้ยในอัตราที่แตกต่างกัน นอกจากนี้การรับรู้รายได้ดอกเบี้ยเงินให้กู้ยืมการประมวลผลด้วยระบบคอมพิวเตอร์และจะหยุดการคิดดอกเบี้ยในกรณีที่ลูกหนี้ชำระหนี้ไม่ตรงตามกำหนดเวลา

ข้าพเจ้าได้ตรวจสอบ โดยการประเมินและสุ่มทดสอบระบบการควบคุมภายในของสหกรณ์ที่เกี่ยวข้องกับการรับรู้รายได้ดอกเบี้ยเงินให้กู้ และระบบการควบคุมภายในด้านสารสนเทศที่เกี่ยวข้องกับการคำนวณดอกเบี้ยเงินให้กู้ นอกจากนี้ ข้าพเจ้าได้สุ่มตรวจสอบสัญญาเงินให้กู้ว่ามีกรับรายได้ดอกเบี้ยเงินให้กู้เป็นไปตามเงื่อนไขในสัญญาและสอดคล้องกับนโยบายการบัญชีที่สหกรณ์ใช้และตามที่ระเบียบนายทะเบียนสหกรณ์กำหนด รวมทั้งข้าพเจ้าได้ทำการวิเคราะห์เปรียบเทียบข้อมูลบัญชีรายได้และสุ่มตรวจสอบรายการปรับปรุงบัญชีที่สำคัญ

2. ตามที่กล่าวไว้ในหมายเหตุประกอบงบการเงินข้อ 4 ณ วันที่ 31 ธันวาคม 2563 สหกรณ์มีเงินให้กู้ยืมจำนวน 21,264,360,355.66 บาท โดยมีค่าเผื่อนี้สงสัยจะสูญเป็นจำนวนเงิน 27,522,372.75 บาท ลูกหนี้เงินให้กู้ยืม - สุทธิเป็นจำนวนเงิน 21,236,837,982.91 บาท (คิดเป็นร้อยละ 39.31 ของสินทรัพย์ทั้งสิ้น) ซึ่งเป็นเรื่องสำคัญในการตรวจสอบ เนื่องจากการประมาณการค่าเผื่อนี้สงสัยจะสูญต้องเป็นไปตามระเบียบที่นายทะเบียนสหกรณ์กำหนดและการประมาณการต้องอาศัยดุลยพินิจโดยเฉพาะในเรื่องการตั้งหนี้และการรับชำระหนี้ประกอบกับจำนวนเงินมีสาระสำคัญ

THIRTY-FOUR AUDIT OFFICE CO., LTD.

48 Thana Place, 2nd Floor, Soi Charansanitwong 34,  
Charansanitwong Rd., Arun Amarin,  
Bangkok Noi, Bangkok 10700.

Tel. 0-2434-9999 Fax 0-2434-9998 E-mail:thana\_34@hotmail.com



THIRTY-FOUR AUDIT

บริษัท สำนักงานสามสิบสี่ ออดิต จำกัด

48 อาคารนาพลส ชั้น 2 ซอยเจริญสีทอง 34

ถนนเจริญสีทอง แขวงอรุณอมรินทร์

เขตบางกอกน้อย กรุงเทพมหานคร 10700

โทร 0-2434-9999 แฟกซ์ 0-2434-9998

ข้าพเจ้าผู้สอบทานการชำระหนี้บัญชีย่อยลูกหนี้เงินให้กู้เปรียบเทียบกับรายละเอียดการตั้งค่าเพื่อหนี้สงสัยจะสูญ สอบทานการประมาณการตั้งค่าเพื่อหนี้สงสัยจะสูญว่ามีความเพียงพอและเหมาะสมเป็นไปตามระเบียบนายทะเบียนสหกรณ์ โดย ข้าพเจ้าปฏิบัติงานอย่างเป็นอิสระ ทั้งนี้ มีการสุ่มตัวอย่างอย่างเป็นระบบ รวมถึงมีการสุ่มตัวอย่างเงินให้กู้ยืมรายใหญ่ เงินให้กู้ยืมที่มีการปรับโครงสร้างหนี้และการเปลี่ยนแปลงเงื่อนไขการจ่ายชำระหนี้ (หากมี)

**เรื่องอื่น**

งบการเงินของ สหกรณ์ออมทรัพย์พนักงานการไฟฟ้าส่วนภูมิภาค สำหรับปีสิ้นสุดวันที่ 31 ธันวาคม 2562 ตรวจสอบโดย ผู้สอบบัญชีอื่นในสำนักงานเดียวกับข้าพเจ้า ซึ่งแสดงความเห็นอย่างไม่มีเงื่อนไขตามรายงานลงวันที่ 16 กุมภาพันธ์ 2563

**ความรับผิดชอบของคณะกรรมการดำเนินการสหกรณ์ต่องบการเงิน**

คณะกรรมการดำเนินการสหกรณ์มีหน้าที่รับผิดชอบในการจัดทำและนำเสนองบการเงินเหล่านี้โดยถูกต้องตามที่ควรตาม ระเบียบนายทะเบียนสหกรณ์ และรับผิดชอบเกี่ยวกับการควบคุมภายในที่คณะกรรมการดำเนินการสหกรณ์พิจารณาว่าเป็นเพื่อให้สามารถจัดทำงบการเงินที่ปราศจากการแสดงข้อมูลที่ขัดต่อข้อเท็จจริงอันเป็นสาระสำคัญไม่ว่าจะเกิดจากการทุจริตหรือข้อผิดพลาด

ในการจัดทำงบการเงิน คณะกรรมการดำเนินการสหกรณ์รับผิดชอบในการประเมินความสามารถของสหกรณ์ในการดำเนินงานต่อเนื่องการเปิดเผยเรื่องที่เกี่ยวข้องกับการดำเนินงานต่อเนื่องในกรณีที่มิมีเรื่องดังกล่าว และการใช้เกณฑ์การบัญชีสำหรับการดำเนินงานต่อเนื่องเว้นแต่คณะกรรมการดำเนินการสหกรณ์มีความตั้งใจที่จะเลิกสหกรณ์หรือหยุดดำเนินงานหรือไม่สามารถดำเนินงานต่อเนื่องต่อไปได้

**ความรับผิดชอบของผู้สอบบัญชีต่อการตรวจสอบงบการเงิน**

การตรวจสอบของข้าพเจ้ามีวัตถุประสงค์เพื่อให้ได้ความเชื่อมั่นอย่างสมเหตุสมผลว่างบการเงิน โดยรวมปราศจากการแสดงข้อมูลที่ขัดต่อข้อเท็จจริงอันเป็นสาระสำคัญหรือไม่ ไม่ว่าจะเกิดจากการทุจริตหรือข้อผิดพลาด และเสนอรายงานของผู้สอบบัญชี ซึ่งรวมความเห็นของข้าพเจ้าอยู่ด้วย ความเชื่อมั่นอย่างสมเหตุสมผลคือความเชื่อมั่นในระดับสูงแต่ไม่ได้เป็นการรับประกันว่าการปฏิบัติงานตรวจสอบตามมาตรฐานการสอบบัญชีและระเบียบนายทะเบียนสหกรณ์จะสามารถตรวจพบข้อมูลที่ขัดต่อข้อเท็จจริงอันเป็นสาระสำคัญที่มีอยู่ได้เสมอไป ข้อมูลที่ขัดต่อข้อเท็จจริงอาจเกิดจากการทุจริตหรือข้อผิดพลาดและถือว่ามีสาระสำคัญเมื่อคาดการณ่ได้อย่างสมเหตุสมผลว่ารายการที่ขัดต่อข้อเท็จจริงแต่ละรายการหรือทุกรายการรวมกันจะมีผลต่อการตัดสินใจทางเศรษฐกิจของผู้ใช้งบการเงินจากการใช้งบการเงินเหล่านี้

ในการตรวจสอบของข้าพเจ้าตามมาตรฐานการสอบบัญชี และระเบียบนายทะเบียนสหกรณ์ ข้าพเจ้าได้ใช้ดุลยพินิจและการสังเกตและสงสัยของผู้ประกอบวิชาชีพตลอดการตรวจสอบ การปฏิบัติงานของข้าพเจ้ารวมถึง

- ระบุและประเมินความเสี่ยงจากการแสดงข้อมูลที่ขัดต่อข้อเท็จจริงอันเป็นสาระสำคัญในงบการเงินไม่ว่าจะเกิดจากการทุจริตหรือข้อผิดพลาด ออกแบบและปฏิบัติงานตามวิธีการตรวจสอบเพื่อตอบสนองต่อความเสี่ยงเหล่านั้น และได้หลักฐานการสอบบัญชีที่เพียงพอและเหมาะสมเพื่อเป็นเกณฑ์ในการแสดงความเห็นของข้าพเจ้า ความเสี่ยงที่ไม่พบข้อมูลที่ขัดต่อข้อเท็จจริงอันเป็นสาระสำคัญซึ่งเป็นผลมาจากการทุจริตจะสูงกว่าความเสี่ยงที่เกิดจากข้อผิดพลาด เนื่องจากการทุจริตอาจเกี่ยวกับการสมรู้ร่วมคิด การปลอมแปลงเอกสารหลักฐาน การตั้งใจละเว้นการแสดงผล การแสดงผลที่ไม่ตรงตามข้อเท็จจริงหรือการแทรกแซงการควบคุมภายใน
- ทำความเข้าใจในระบบการควบคุมภายในที่เกี่ยวข้องกับการตรวจสอบ เพื่อออกแบบวิธีการตรวจสอบที่เหมาะสมกับสถานการณ์ แต่ไม่ใช่เพื่อวัตถุประสงค์ในการแสดงความเห็นต่อความมีประสิทธิภาพของการควบคุมภายในของสหกรณ์

THIRTY-FOUR AUDIT OFFICE CO., LTD.

48 Thana Place, 2nd Floor, Soi Charansanitwong 34,  
Charansanitwong Rd., Arun Amarin,  
Bangkok Noi, Bangkok 10700.

Tel. 0-2434-9999 Fax 0-2434-9998 E-mail:thana\_34@hotmail.com



THIRTY-FOUR AUDIT

บริษัท สำนักงานสามสิบสี่ ออดิต จำกัด

48 อาคารธนาเพลส ชั้น 2 ซอยจรัญสนิทวงศ์ 34

ถนนจรัญสนิทวงศ์ แขวงอรุณอมรินทร์

เขตบางกอกน้อย กรุงเทพมหานคร 10700

โทร 0-2434-9999 แฟกซ์ 0-2434-9998

- ประเมินความเหมาะสมของนโยบายการบัญชีที่คณะกรรมการดำเนินการสหกรณ์ใช้และความสมเหตุสมผลของประมาณการทางบัญชีและการเปิดเผยข้อมูลที่เกี่ยวข้องซึ่งจัดทำขึ้น โดยคณะกรรมการดำเนินการสหกรณ์
- สรุปเกี่ยวกับความเหมาะสมของการใช้เกณฑ์การบัญชีสำหรับการดำเนินงานต่อเนื่องของคณะกรรมการดำเนินการสหกรณ์ และจากหลักฐานการสอบบัญชีที่ได้รับว่ามีความไม่แน่นอนที่มีสาระสำคัญเกี่ยวกับเหตุการณ์หรือสถานการณ์ที่อาจเป็นเหตุให้เกิดข้อสงสัยอย่างมีนัยสำคัญต่อความสามารถของสหกรณ์ในการดำเนินงานต่อเนื่องหรือไม่ ถ้าข้าพเจ้าได้ข้อสรุปว่ามีความไม่แน่นอนที่มีสาระสำคัญ ข้าพเจ้าต้องกล่าวไว้ในรายงานของผู้สอบบัญชีของข้าพเจ้าถึงการเปิดเผยข้อมูลในงบการเงินที่เกี่ยวข้อง หรือถ้าการเปิดเผยดังกล่าวไม่เพียงพอ ความเห็นของข้าพเจ้าจะเปลี่ยนแปลงไป ข้อสรุปของข้าพเจ้าขึ้นอยู่กับหลักฐานการสอบบัญชีที่ได้รับจนถึงวันที่ในรายงานของผู้สอบบัญชีของข้าพเจ้า อย่างไรก็ตาม เหตุการณ์หรือสถานการณ์ในอนาคตอาจเป็นเหตุให้กิจการต้องหยุดการดำเนินงานต่อเนื่องได้
- ประเมินการนำเสนอ โครงสร้างและเนื้อหาของงบการเงินโดยรวม รวมถึงการเปิดเผยข้อมูลที่เกี่ยวข้องคลอจจนประเมินว่างบการเงินแสดงรายการและเหตุการณ์ที่เกิดขึ้น โดยถูกต้องตามที่ควรหรือไม่

ข้าพเจ้าได้สื่อสารกับคณะกรรมการดำเนินการสหกรณ์เกี่ยวกับขอบเขตและช่วงเวลาของการตรวจสอบตามที่วางแผนไว้ ประเด็นที่มีนัยสำคัญที่พบจากการตรวจสอบ รวมถึงข้อบกพร่องที่มีนัยสำคัญในระบบการควบคุมภายในซึ่งข้าพเจ้าได้พบในระหว่างการตรวจสอบของข้าพเจ้า

จากเรื่องทั้งหลายที่สื่อสารกับคณะกรรมการดำเนินการสหกรณ์ ข้าพเจ้าได้พิจารณาเรื่องต่างๆ ที่มีนัยสำคัญที่สุดในการตรวจสอบงบการเงินในงวดปัจจุบันและกำหนดเป็นเรื่องสำคัญในการตรวจสอบ ข้าพเจ้าได้อธิบายเรื่องเหล่านี้ไว้ในรายงานของผู้สอบบัญชี เว้นแต่กฎหมายหรือข้อบังคับห้ามไม่ให้เปิดเผยเรื่องดังกล่าวต่อสาธารณะหรือในสถานการณ์ที่ยากที่จะเกิดขึ้น ข้าพเจ้าพิจารณาว่าไม่ควรสื่อสารเรื่องดังกล่าวในรายงานของข้าพเจ้า เพราะการกระทำดังกล่าวสามารถคาดการณ์ได้อย่างสมเหตุสมผลว่าจะมีผลกระทบในทางลบมากกว่าผลประโยชน์ที่ผู้มีส่วนได้เสียสาธารณะจะได้จากการสื่อสารดังกล่าว

ข้าพเจ้าเป็นผู้รับผิดชอบงานสอบบัญชี และการนำเสนอรายงานฉบับนี้

(นายวิโรจน์ นริสวานนท์)

ผู้สอบบัญชี

48 อาคาร ธนาเพลส ชั้น 2 ซอยจรัญสนิทวงศ์ 34

ถนนจรัญสนิทวงศ์ แขวงอรุณอมรินทร์

เขตบางกอกน้อย กรุงเทพมหานคร 10700

วันที่ 24 กุมภาพันธ์ 2564

สหกรณ์ออมทรัพย์พนักงานการไฟฟ้าส่วนภูมิภาค จำกัด

งบแสดงฐานะการเงิน

ณ วันที่ 31 ธันวาคม 2563

		ปี 2563	ปี 2562
	หมายเหตุ	บาท	บาท
<b>สินทรัพย์</b>			
<b>สินทรัพย์หมุนเวียน</b>			
เงินสดและเงินฝากธนาคาร	2	521,594,622.26	542,124,950.80
เงินฝากขุมมูสหกรณ์ออมทรัพย์แห่งประเทศไทย จำกัด		3,250,000,000.00	3,285,000,000.00
เงินลงทุนระยะสั้น	3	3,048,943,954.34	1,975,000,000.00
เงินให้กู้ยืมระยะสั้น - สุทธิ	4	3,333,424,102.20	3,276,542,402.57
ดอกเบี้ยเงินให้กู้ยืมรับ	5	38,011,975.29	30,074,996.77
ผลตอบแทนจากเงินลงทุนค้างรับ		251,223,753.68	239,647,947.23
สินทรัพย์หมุนเวียนอื่น	6	6,741,722.99	5,897,825.27
<b>รวมสินทรัพย์หมุนเวียน</b>		<b>10,449,940,130.76</b>	<b>9,354,288,122.64</b>
<b>สินทรัพย์ไม่หมุนเวียน</b>			
เงินลงทุนระยะยาว	3	25,659,232,000.00	22,137,655,609.43
เงินให้กู้ยืมระยะยาว	4	17,903,413,880.71	18,229,995,863.77
อุปกรณ์ - สุทธิ	7	3,529,526.44	2,952,519.39
สินทรัพย์ไม่มีตัวตน - สุทธิ	8	3,924,518.05	3,832,524.90
ค่าปรับปรุงสำนักงานรอยตัดจ่าย - สุทธิ	9	2,254,979.88	3,213,416.24
สินทรัพย์ไม่หมุนเวียนอื่น	10	19,100.00	19,100.00
<b>รวมสินทรัพย์ไม่หมุนเวียน</b>		<b>43,572,374,005.08</b>	<b>40,377,669,033.73</b>
<b>รวมสินทรัพย์</b>		<b>54,022,314,135.84</b>	<b>49,731,957,156.37</b>

สหกรณ์ออมทรัพย์พนักงานการไฟฟ้าส่วนภูมิภาค จำกัด  
งบแสดงฐานะการเงิน (ต่อ)  
ณ วันที่ 31 ธันวาคม 2563

หมายเหตุ	ปี 2563		ปี 2562	
	บาท	บาท	บาท	บาท
<b>หนี้สินและทุนของสหกรณ์</b>				
<b>หนี้สินหมุนเวียน</b>				
เงินเบิกเกินบัญชีธนาคารและเงินกู้ยืมระยะสั้น	11	4,413,000,000.00	4,110,000,000.00	
เงินรับฝาก	12	24,710,109,384.14	22,551,075,334.44	
หนี้สินหมุนเวียนอื่น	13	41,384,753.25	50,438,761.95	
รวมหนี้สินหมุนเวียน		<b>29,164,494,137.39</b>	<b>26,711,514,096.39</b>	
<b>หนี้สินไม่หมุนเวียน</b>				
สำรองบำเหน็จเจ้าหน้าที่		33,765,597.23	30,150,594.85	
หนี้สินไม่หมุนเวียนอื่น	14	15,820,893.13	15,212,264.90	
รวมหนี้สินไม่หมุนเวียน		<b>49,586,490.36</b>	<b>45,362,859.75</b>	
รวมหนี้สิน		<b>29,214,080,627.75</b>	<b>26,756,876,956.14</b>	
<b>ทุนของสหกรณ์</b>				
ทุนเรือนหุ้น (มูลค่าหุ้นละ 10.00 บาท)				
หุ้นที่ชำระเต็มมูลค่าแล้ว		21,476,188,990.00	19,799,058,620.00	
ทุนสำรอง		1,613,471,925.48	1,431,862,983.12	
ทุนสะสมตามข้อบังคับ ระเบียบและอื่นๆ	15	248,742,205.50	254,872,207.91	
กำไร (ขาดทุน) จากเงินลงทุนที่ยังไม่เกิดขึ้น	3	26,649,578.79	0.00	
กำไรสุทธิประจำปี		1,443,180,808.32	1,489,286,389.20	
รวมทุนของสหกรณ์		<b>24,808,233,508.09</b>	<b>22,975,080,200.23</b>	
รวมหนี้สินและทุนของสหกรณ์		<b>54,022,314,135.84</b>	<b>49,731,957,156.37</b>	

หมายเหตุประกอบงบการเงินเป็นส่วนหนึ่งของงบการเงินนี้

  
(นางชินเสณี อุ่นจิตติ)  
ประธานกรรมการ

  
(นายสมศักดิ์ สุขสุลาภ)  
เลขานุการ

วันที่ 27 มกราคม 2564



สหกรณ์ออมทรัพย์พนักงานการไฟฟ้าส่วนภูมิภาค จำกัด

งบกำไรขาดทุน

สำหรับปีสิ้นสุดวันที่ 31 ธันวาคม 2563

	ปี 2563		ปี 2562	
	บาท	%	บาท	%
<b>รายได้ดอกเบี้ยและผลตอบแทนจากเงินลงทุน</b>				
ดอกเบี้ยรับเงินให้กู้	1,295,055,169.33	55.00	1,376,874,465.38	58.78
ดอกเบี้ยรับเงินฝาก	107,774,112.92	4.58	120,313,471.85	5.14
ผลตอบแทนจากเงินลงทุน	949,854,563.74	40.34	843,528,881.32	36.00
ผลตอบแทนจากการถือหุ้น	1,860,082.19	0.08	1,855,000.00	0.08
<b>รวมรายได้ดอกเบี้ยและผลตอบแทนจากเงินลงทุน</b>	<b>2,354,543,928.18</b>	<b>100.00</b>	<b>2,342,571,818.55</b>	<b>100.00</b>
<b>ค่าใช้จ่ายดอกเบี้ยและเงินลงทุน</b>				
ดอกเบี้ยจ่ายเงินรับฝาก	721,133,542.95	30.63	672,803,088.53	28.72
ดอกเบี้ยจ่ายเงินกู้ยืมระยะสั้น	123,676,679.20	5.25	122,332,857.54	5.22
<b>รวมค่าใช้จ่ายดอกเบี้ยและเงินลงทุน</b>	<b>844,810,222.15</b>	<b>35.88</b>	<b>795,135,946.07</b>	<b>33.94</b>
<b>หัก หนี้สงสัยจะสูญและหนี้สูญ</b>				
หนี้สงสัยจะสูญ - ลูกหนี้เงินให้กู้	2,830,108.49	0.12	1,775,063.94	0.08
หนี้สูญ - ลูกหนี้เงินให้กู้	2,125,019.12	0.09	0.00	0.00
<b>รวมหนี้สงสัยจะสูญและหนี้สูญ</b>	<b>4,955,127.61</b>	<b>0.21</b>	<b>1,775,063.94</b>	<b>0.08</b>
<b>รายได้ดอกเบี้ยและผลตอบแทนจากเงินลงทุนสุทธิ</b>	<b>1,504,778,578.42</b>	<b>63.91</b>	<b>1,545,660,808.54</b>	<b>65.98</b>
<b>บวก รายได้อื่น</b>				
รายได้ค่าธรรมเนียมแรกเข้า	40,690.00	0.00	43,690.00	0.00
รายได้ค่าธรรมเนียมถอนเงินฝาก	490,092.61	0.02	471,965.00	0.02
รายได้อื่น	864,869.42	0.04	264,698.39	0.01
<b>รวมรายได้อื่น</b>	<b>1,395,652.03</b>	<b>0.06</b>	<b>780,353.39</b>	<b>0.03</b>
<b>หัก ค่าใช้จ่ายในการดำเนินงาน</b>				
<b>ค่าใช้จ่ายเกี่ยวกับเจ้าหน้าที่</b>				
เงินเดือน ค่าจ้าง	22,191,154.16	0.94	20,786,700.00	0.89
ค่าล่วงเวลา	1,158,935.00	0.05	979,442.00	0.04
สำรองบำเหน็จเจ้าหน้าที่	3,615,002.38	0.15	3,630,477.40	0.15
เงินสมทบกองทุนเงินทดแทน	9,823.00	0.00	9,600.00	0.00
เงินสมทบประกันสังคม	307,839.00	0.01	385,500.00	0.02

## สหกรณ์ออมทรัพย์พนักงานการไฟฟ้าส่วนภูมิภาค จำกัด

## งบกำไรขาดทุน (ต่อ)

สำหรับปีสิ้นสุดวันที่ 31 ธันวาคม 2563

	ปี 2563		ปี 2562	
	บาท	%	บาท	%
<b>หัก</b> ค่าใช้จ่ายในการดำเนินงาน (ต่อ)				
<b>ค่าใช้จ่ายเกี่ยวกับเจ้าหน้าที่ (ต่อ)</b>				
สำรวจเขตเซชการเล็กจ้าง	500,000.00	0.02	500,000.00	0.02
ค่าเครื่องแบบเจ้าหน้าที่	159,000.00	0.01	154,400.00	0.01
ค่ารักษาพยาบาล	1,306,397.54	0.06	1,553,170.90	0.07
ค่าตอบแทนเจ้าหน้าที่	2,848,850.00	0.12	2,852,700.00	0.12
ค่าเล่าเรียนบุตรเจ้าหน้าที่	127,373.25	0.01	129,915.00	0.01
ค่าเบี้ยเลี้ยงและที่พัก	30,900.00	0.00	76,700.00	0.00
<b>ค่าใช้จ่ายเกี่ยวกับที่ดิน อาคารและอุปกรณ์</b>				
ค่าตอบแทนการใช้พื้นที่และภาษีที่ดิน	473,782.11	0.02	538,047.36	0.02
ค่าบำรุงรักษาเครื่องมือและอุปกรณ์คอมพิวเตอร์	593,209.24	0.03	478,575.34	0.02
ค่าซ่อมแซมและบำรุงรักษาทรัพย์สิน	100,016.36	0.00	109,453.00	0.00
ค่าบริการอินเทอร์เน็ตและเช่าพื้นที่โฮมเพจ	266,057.26	0.01	249,074.58	0.01
ค่าพัฒนาระบบเทคโนโลยีและการสื่อสาร	25,800.00	0.00	178,348.83	0.01
ค่าปรับปรุงสำนักงานตัดจ่าย	679,670.10	0.03	700,806.10	0.03
ค่าพัฒนาภูมิทัศน์ตัดจ่าย	121,476.38	0.01	110,083.97	0.00
ค่าเสื่อมราคาสินทรัพย์	1,266,369.45	0.05	1,289,170.55	0.06
สิทธิในการใช้ซอฟต์แวร์ตัดจ่าย	671,110.85	0.03	569,694.97	0.02
ค่าติดตั้งระบบสัญญาณ Fiber Optic ตัดจ่าย	68,890.00	0.00	63,270.30	0.00
ค่าติดตั้งระบบรับอัคคีภัยอัตโนมัติตัดจ่าย	288,399.88	0.01	128,400.00	0.01
ขาดทุนจากการเลิกใช้สินทรัพย์	17,859.52	0.00	25.00	0.00

สหกรณ์ออมทรัพย์พนักงานการไฟฟ้าส่วนภูมิภาค จำกัด

งบกำไรขาดทุน (ต่อ)

สำหรับปีสิ้นสุดวันที่ 31 ธันวาคม 2563

	ปี 2563		ปี 2562	
	บาท	%	บาท	%
<b>ค่าใช้จ่ายเกี่ยวกับสมาชิก</b>				
ค่าพัฒนาด้านบริการและสวัสดิการ	831,366.74	0.04	1,751,546.54	0.07
ค่าของสมนาคุณสมาชิก	50,000.00	0.00	106,315.20	0.00
<b>ค่าใช้จ่ายดำเนินงานอื่น</b>				
ค่าเบี้ยประชุม	739,750.00	0.03	577,600.00	0.02
ค่าใช้จ่ายในการประชุมใหญ่	17,268,633.63	0.73	13,363,390.81	0.57
ค่าใช้จ่ายในการประชาสัมพันธ์	241,214.02	0.01	205,142.66	0.01
ค่าพิมพ์หนังสือรายงานกิจการ	388,901.80	0.02	395,836.00	0.02
ค่าพัฒนาระบบบริหารจัดการ	0.00	0.00	51,408.00	0.00
ค่าพัฒนาระบบงานบริหารการเงิน	26,700.00	0.00	45,879.00	0.00
ค่าพัฒนาระบบงานบริหารบุคคล	280,506.00	0.01	1,959,152.37	0.08
ค่าพัฒนาองค์กรสู่ความมั่นคงและยั่งยืน	183,604.00	0.01	187,968.96	0.01
ค่าถ่ายเอกสาร	312,821.72	0.01	238,107.61	0.01
ค่ายานพาหนะ	166,739.00	0.01	142,431.00	0.01
ค่าเช่ารถเอนกประสงค์	243,816.00	0.01	214,331.70	0.01
ค่ารับรอง	200,631.00	0.01	134,279.90	0.01
ค่าโทรศัพท์	111,218.48	0.00	105,978.07	0.00
ค่าประกันภัย	36,560.52	0.00	39,837.25	0.00
ค่าน้ำมันรถยนต์	54,170.00	0.00	64,475.00	0.00
ค่าไฟฟ้า	328,024.38	0.01	392,544.68	0.02
ค่าน้ำประปา	26,848.90	0.00	23,723.13	0.00
ค่าใช้จ่ายค่านินคดี	107,859.67	0.00	465,261.01	0.02
ค่าใช้จ่ายในการจดจำนอง	46,140.15	0.00	68,748.69	0.00
ค่าของสมนาคุณ	0.00	0.00	10,500.00	0.00
ค่าธรรมเนียมวิชาชีพสอบบัญชี	180,000.00	0.01	150,000.00	0.01
ค่าอบรมสัมมนากรรมการและเจ้าหน้าที่	166,292.62	0.01	272,958.41	0.01
ค่าธรรมเนียมธนาคาร	302,523.37	0.01	320,127.37	0.01
ค่าธรรมเนียมไปรษณีย์	574,098.00	0.02	529,911.00	0.02
ค่าเครื่องเขียนแบบพิมพ์	558,467.21	0.02	762,792.25	0.03

สหกรณ์ออมทรัพย์พนักงานการไฟฟ้าส่วนภูมิภาค จำกัด  
งบกำไรขาดทุน (ต่อ)  
สำหรับปีสิ้นสุดวันที่ 31 ธันวาคม 2563

	ปี 2563		ปี 2562	
	บาท	%	บาท	%
ค่าใช้จ่ายดำเนินงานอื่น (ต่อ)				
ค่ากิจกรรมส่งเสริมสังคมและสิ่งแวดล้อม	561,497.50	0.02	381,315.00	0.02
ค่าใช้จ่ายสร้างเสริมเครือข่ายพันธมิตรใน กฟภ.	3,000.00	0.00	3,100.00	0.00
ค่าบริการฝากเอกสาร	179,679.75	0.01	170,998.84	0.01
ค่าสื่อสารและสารสนเทศ	670,671.05	0.03	106,726.33	0.00
ค่าตอบแทนเงินค้ำประกันรอจ่ายคืน	47,129.39	0.00	19,379.38	0.00
ค่าใช้จ่ายทั่วไป	266,365.46	0.01	165,097.12	0.01
หนี้สงสัยจะสูญ-ลูกหนี้ขาดสมาชิกภาพ	92,851.54	0.00	3,585,418.55	0.15
หนี้สงสัยจะสูญ-ลูกหนี้ระหว่างดำเนินคดี	1,234,882.34	0.05	(5,478,495.03)	(0.23)
หนี้สงสัยจะสูญ-ลูกหนี้ตามคำพิพากษา (เกินความต้องการ)	(317,457.59)	(0.01)	147,430.63	0.01
รวมค่าใช้จ่ายในการดำเนินงาน	<u>62,993,422.13</u>	<u>2.64</u>	<u>57,154,772.73</u>	<u>2.42</u>
กำไรสุทธิ	<u>1,443,180,808.32</u>	<u>61.33</u>	<u>1,489,286,389.20</u>	<u>63.59</u>

สหกรณ์ออมทรัพย์พนักงานการไฟฟ้าส่วนภูมิภาค จำกัด

งบกระแสเงินสด

สำหรับปีสิ้นสุดวันที่ 31 ธันวาคม 2563

	ปี 2563	ปี 2562
	บาท	บาท
<b>กระแสเงินสดจากกิจกรรมดำเนินงาน</b>		
<b>กำไรสุทธิ</b>	<b>1,443,180,808.32</b>	<b>1,489,286,389.20</b>
<b>รายการปรับปรุงเพื่อระงับยอดกำไรสุทธิเป็นเงินสด</b>		
<b>จากกิจกรรมดำเนินงาน</b>		
ค่าเสื่อมราคาสินทรัพย์	1,266,369.45	1,289,170.55
สิทธิในการใช้ซอฟต์แวร์ตัดจ่าย	671,110.85	569,694.97
ค่าปรับปรุงสำนักงานค้ำจ่าย	679,670.10	700,806.10
ค่าพัฒนาภูมิทัศน์ตัดจ่าย	121,476.38	110,083.97
ค่าติดตั้งระบบสัญญาณ Fiber Optic รอคัดจ่าย	68,890.00	63,270.30
ค่าระบบระงับอัคคีภัยอัตโนมัติตัดจ่าย	288,399.88	128,400.00
ขาดทุนจากการเลิกใช้สินทรัพย์	17,859.52	25.00
หนี้สงสัยจะสูญ - ลูกหนี้เงินกู้ค้างนาน	2,830,108.49	1,775,063.94
หนี้สงสัยจะสูญ - ลูกหนี้ขาดสมาชิกภาพ	92,851.54	3,585,418.55
หนี้สงสัยจะสูญ - ลูกหนี้ค้ำเงินคดี (เกินความต้องการ)	1,234,882.34	(5,478,495.03)
หนี้สงสัยจะสูญ - ลูกหนี้ค้ำตามคำพิพากษา (เกินความต้องการ)	(317,457.59)	147,430.63
สำรองบำเหน็จเจ้าหน้าที่	3,615,002.38	3,630,477.40
สำรองชดเชยการเลิกจ้าง	500,000.00	500,000.00
ส่วนเกินรับดอกเบี้ยหุ้นกู้	548,129,233.88	1,177,233.88
ดอกเบี้ยเงินให้กู้แก่สมาชิกค้างรับ	(38,011,975.29)	(30,074,996.77)
ค่าเบี้ยประกันภัยจ่ายล่วงหน้าตัดบัญชี	24,609.67	24,168.48
ค่าใช้จ่ายจ่ายล่วงหน้า	175,007.73	555,569.86
ค่าเครื่องเขียนแบบพิมพ์ใช้ไป	558,467.21	762,792.25
ดอกเบี้ยเงินฝากสหกรณ์อื่นค้างรับ	(5,763,561.62)	(4,645,671.23)
ดอกเบี้ยตั๋วสัญญาใช้เงินค้างรับ	0.00	(3,178,082.19)
ดอกเบี้ยพันธบัตรรัฐบาลค้างรับ	0.00	(3,602,191.78)
ดอกเบี้ยหุ้นกู้ค้างรับ	(251,223,753.68)	(232,867,673.26)
ค่าใช้จ่ายค้างจ่าย	1,435,002.77	3,925,752.57
เงินประกันสังคมค้างจ่าย (ส่วนของสหกรณ์)	31,457.00	32,125.00
ดอกเบี้ยตั๋วสัญญาใช้เงินค้างจ่าย	2,904,856.26	3,343,423.00
ดอกเบี้ยเงินรับฝากค้างจ่าย	11,749,840.88	11,369,313.83
<b>กำไร (ขาดทุน) จากการดำเนินงานก่อนการเปลี่ยนแปลง</b>		
<b>ในสินทรัพย์และหนี้สินดำเนินงาน</b>	<b>1,724,259,156.47</b>	<b>1,243,129,499.22</b>

## สหกรณ์ออมทรัพย์พนักงานการไฟฟ้าส่วนภูมิภาค จำกัด

## งบกระแสเงินสด (ต่อ)

สำหรับปีสิ้นสุดวันที่ 31 ธันวาคม 2563

	ปี 2563	ปี 2562
	บาท	บาท
กระแสเงินสดจากกิจกรรมดำเนินงาน (ต่อ)		
สินทรัพย์ดำเนินงาน		
เงินสดจ่ายลูกหนี้เงินให้กู้ฉุกเฉิน	(269,019,527.09)	(313,513,763.20)
เงินสดรับลูกหนี้เงินให้กู้ฉุกเฉิน	282,659,692.12	331,918,006.74
เงินสดจ่ายลูกหนี้เงินกู้สามัญ	(2,136,316,224.82)	(2,074,719,469.66)
เงินสดรับลูกหนี้เงินกู้สามัญ	2,956,563,811.77	3,197,086,238.66
เงินสดจ่ายลูกหนี้เงินกู้พิเศษ	(1,178,761,971.75)	(892,107,908.58)
เงินสดรับลูกหนี้เงินกู้พิเศษ	602,027,375.40	645,027,337.88
เงินสดรับจากดอกเบี้ยเงินให้กู้แก่สมาชิกค้างรับ	30,074,996.77	26,633,157.56
เงินสดรับจากดอกเบี้ยเงินฝากออมทรัพย์สหกรณ์อื่นค้างรับ	4,645,671.23	3,982,438.35
เงินสดจ่ายค่าเบี้ยประกันภัยจ่ายล่วงหน้า	(29,502.48)	(24,609.67)
เงินสดจ่ายค่าเครื่องเขียนแบบพิมพ์	(552,222.23)	(732,732.69)
เงินสดจ่ายค่าใช้จ่ายล่วงหน้า	(75,014.20)	0.00
เงินสดรับเงินรอเรียกเก็บ	172,646.97	0.00
เงินสดจ่ายเงินรอเรียกเก็บ	0.00	(513,173.61)
เงินสดรับเงินตรงจ่าย	1,911,804.00	2,551,228.02
เงินสดจ่ายเงินตรงจ่าย	(1,911,804.00)	(2,551,228.02)
เงินสดรับจากดอกเบี้ยเงินฝากประจำค้างรับ	0.00	109,365.74
เงินสดรับจากดอกเบี้ยตั๋วสัญญาใช้เงินค้างรับ	3,178,082.19	3,287,671.23
เงินสดรับจากดอกเบี้ยพันธบัตรรัฐบาลค้างรับ	3,602,191.78	3,602,191.78
เงินสดรับจากดอกเบี้ยหุ้นกู้ค้างรับ	232,867,673.26	208,788,283.68
หนี้สินดำเนินงาน		
เงินสดรับจากเงินรอตรวจสอบ	5,173,994.81	7,651,786.98
เงินสดจ่ายเงินรอตรวจสอบ	(7,597,086.98)	(1,178,982.55)
เงินสดจ่ายค่าใช้จ่ายค้างจ่าย	(3,925,752.57)	(2,052,419.07)
เงินสดรับจากภาษีเงินได้หัก ณ ที่จ่ายค้างจ่าย	129,222.99	59,184.18
เงินสดจ่ายภาษีเงินได้หัก ณ ที่จ่ายค้างจ่าย	(59,184.18)	(51,797.11)

สหกรณ์ออมทรัพย์พนักงานการไฟฟ้าส่วนภูมิภาค จำกัด

งบกระแสเงินสด (ต่อ)

สำหรับปีสิ้นสุดวันที่ 31 ธันวาคม 2563

	ปี 2563	ปี 2562
	บาท	บาท
<b>กระแสเงินสดจากกิจกรรมดำเนินงาน (ต่อ)</b>		
<b>หนี้สินดำเนินงาน(ต่อ)</b>		
เงินสดรับจากเงินประกันสังคมค้างจ่ายส่วนของลูกจ้าง	31,457.00	32,125.00
เงินสดจ่ายเงินประกันสังคมค้างจ่าย	(64,250.00)	(63,890.00)
เงินสดรับจากเงินรอจ่ายคืน	5,440,782.94	9,551,832.25
เงินสดจ่ายเงินรอจ่ายคืน	(9,404,723.23)	(5,564,362.44)
เงินสดรับประกันชีวิตรอจ่ายคืน	57,675.17	57,675.17
เงินสดจ่ายประกันชีวิตรอจ่ายคืน	(57,675.17)	(57,675.17)
เงินสดรับจากเงินประกันกลุ่มรอนำส่ง	8,369,017.75	11,884,541.29
เงินสดจ่ายเงินประกันกลุ่มรอนำส่ง	(11,884,541.29)	(12,348,322.88)
เงินสดจ่ายดอกเบี้ยเงินกู้ยืมค้างจ่าย	(3,343,423.00)	(4,833,219.14)
เงินสดจ่ายดอกเบี้ยเงินรับฝากค้างจ่าย	(11,369,313.83)	(10,020,313.89)
เงินสดรับเงินค้ำประกันรอจ่ายคืน	2,300,687.21	1,403,806.15
เงินสดรับจากเงินประกันผลงานรอจ่ายคืน	289,796.98	2,377,065.00
เงินสดจ่ายเงินประกันผลงานรอจ่ายคืน	(181,168.75)	(2,320,802.25)
<b>เงินสดสุทธิได้มา (ใช้ไป) จากกิจกรรมดำเนินงาน</b>	<b>2,229,202,351.24</b>	<b>2,376,478,764.95</b>
<b>กระแสเงินสดจากกิจกรรมลงทุน</b>		
เงินสดรับจากการไถ่ถอนตั๋วสัญญาใช้เงิน	500,000,000.00	0.00
เงินสดรับซื้อพันธบัตรรัฐบาล	200,000,000.00	0.00
เงินสดจ่ายซื้อหุ้นกู้	(5,982,000,000.00)	(5,775,000,000.00)
เงินสดรับจากการไถ่ถอนหุ้นกู้	1,165,000,000.00	670,000,000.00
เงินสดจ่ายซื้อครุภัณฑ์	(1,894,667.69)	(1,036,419.70)
เงินสดจ่ายกองทุนส่วนบุคคล (บลจ.ยูโอบี)	(500,000,000.00)	0.00
เงินสดจ่ายกองทุนส่วนบุคคล (บลจ.วธรม)	(500,000,000.00)	0.00
เงินสดรับจากการจำหน่ายสินทรัพย์	33,431.67	22,614.84
เงินสดจ่ายสิทธิในการใช้ประโยชน์ซอฟต์แวร์	(763,104.00)	0.00
เงินสดจ่ายค่าพัฒนาเว็บไซต์	(200,000.00)	0.00
เงินสดจ่ายค่าติดตั้งระบบสัญญาณ Fiber Optic รอดัดจ่าย	0.00	(144,450.00)
เงินสดจ่ายระบบระบบรักษาข้อมูลโน้ตริรอดัดจ่าย	0.00	(799,999.41)
เงินสดจ่ายโปรแกรมระบบงานสหกรณ์ระหว่างพัฒนา	0.00	(2,083,423.75)
<b>เงินสดสุทธิได้มา (ใช้ไป) จากกิจกรรมลงทุน</b>	<b>(5,119,824,340.02)</b>	<b>(5,109,041,678.02)</b>

สหกรณ์ออมทรัพย์พนักงานการไฟฟ้าส่วนภูมิภาค จำกัด  
งบกระแสเงินสด (ต่อ)  
สำหรับปีสิ้นสุดวันที่ 31 ธันวาคม 2563

	ปี 2563	ปี 2562
	บาท	บาท
กระแสเงินสดจากกิจกรรมดำเนินงาน (ต่อ)		
กระแสเงินสดจากกิจกรรมจัดหาเงิน		
เงินสดรับจากเงินรับฝาก	9,077,683,832.59	9,240,522,705.56
เงินสดจ่ายคืนเงินรับฝาก	(6,918,649,782.89)	(5,703,705,865.97)
เงินสดรับจากตัวสัญญาใช้เงิน	72,738,000,000.00	60,316,000,000.00
เงินสดจ่ายชำระตัวสัญญาใช้เงิน	(72,435,000,000.00)	(61,622,800,000.00)
เงินสดจ่ายเงินเฉลี่ยคืน	(159,138,492.83)	(178,416,854.62)
เงินสดจ่ายเงินปันผล	(1,101,308,219.74)	(1,022,931,244.69)
เงินสดรับจากทุนเรือนหุ้น	2,055,464,880.00	2,388,791,240.00
เงินสดจ่ายคืนทุนเรือนหุ้น	(378,334,510.00)	(273,793,270.00)
เงินสดจ่ายทุนสาธารณประโยชน์	(13,500.00)	(36,000.00)
เงินสดจ่ายกองทุนช่วยเหลือผู้ค้าประกันเงินกู้สหกรณ์	(5,164,759.39)	(5,116,806.17)
เงินสดจ่ายทุนอุดหนุนเพื่อการศึกษา	(3,954,000.00)	(4,174,500.00)
เงินสดจ่ายทุนสงเคราะห์สมาชิก	(13,662,000.00)	(12,260,000.00)
เงินสดจ่ายทุนสวัสดิการบำเหน็จสมาชิก	(6,822,000.00)	(12,960,000.00)
เงินสดจ่ายทุนสวัสดิการช่วยเหลือค่าทำศพ	(6,900,000.00)	(6,650,000.00)
เงินสดจ่ายทุนสวัสดิการสงเคราะห์ทายาทใหม่	(107,000.00)	(142,500.00)
เงินสดจ่ายค่าบำรุงสันนิบาตสหกรณ์แห่งประเทศไทย	(30,000.00)	(30,000.00)
เงินสดจ่ายค่าโบนัสมกรรมการและเจ้าหน้าที่	(6,972,787.50)	(6,466,587.57)
เงินสดสุทธิได้มา (ใช้ไป) จากกิจกรรมจัดหาเงิน	<u>2,835,091,660.24</u>	<u>3,095,830,316.54</u>
เงินสดสุทธิ (ลดลง) เพิ่มขึ้น	(55,530,328.54)	363,267,403.47
เงินสด ณ วันต้นปี	3,827,124,950.80	3,463,857,547.33
เงินสด ณ วันสิ้นปี	<u><u>3,771,594,622.26</u></u>	<u><u>3,827,124,950.80</u></u>



สหกรณ์ออมทรัพย์พนักงานการไฟฟ้าส่วนภูมิภาค จำกัด

หมายเหตุประกอบงบการเงิน

สำหรับปีสิ้นสุดวันที่ 31 ธันวาคม 2563

1. สรุปนโยบายการบัญชีที่สำคัญ

- 1.1 สหกรณ์ฯ บันทึกบัญชีโดยใช้เกณฑ์คงค้าง
- 1.2 สหกรณ์ฯ รับรู้รายได้ดอกเบี้ยตามเกณฑ์สัดส่วนของเวลา
- 1.3 สหกรณ์ฯ ระวังการรับรู้รายได้ที่เกิดจากดอกเบี้ยเงินให้กู้ยืมของลูกหนี้ที่ไม่ก่อให้เกิดรายได้ตามเกณฑ์คงค้าง ซึ่งหากสหกรณ์ฯ รับรู้ดอกเบี้ยเงินให้กู้ยืมของลูกหนี้ดังกล่าวแล้วจะทำให้สหกรณ์ฯ มีกำไรสุทธิประจำปีเป็นจำนวนดังนี้
 

กำไรสุทธิประจำปี	1,443,180,808.32 บาท
<b>บวก</b> ดอกเบี้ยที่ไม่รับรู้เป็นรายได้	1,311,591.32 บาท
<b>กำไรสุทธิ (หากรับรู้ดอกเบี้ยเงินกู้ยืมของลูกหนี้ที่ไม่ก่อให้เกิดรายได้)</b>	<b>1,444,492,399.64 บาท</b>
- 1.4 สหกรณ์ฯ ได้ตั้งค่าเผื่อนี้สงฆ์จะสูญ ตามหลักเกณฑ์ที่กำหนดไว้ในระเบียบนายทะเบียนสหกรณ์ฯ ว่าด้วยการจัดชั้นคุณภาพลูกหนี้เงินกู้ และการเผื่อนี้สงฆ์จะสูญ พ.ศ. 2544 และถือให้ระเบียบดังกล่าวเท่าที่ไม่ขัดหรือแย้งกับระเบียบนายทะเบียนสหกรณ์ฯ ว่าด้วยการบัญชีของสหกรณ์และกลุ่มเกษตรกร พ.ศ. 2563 และประกาศนายทะเบียนสหกรณ์ฯ เรื่องการประมาณการค่าเผื่อนี้สงฆ์จะสูญตามระเบียบนายทะเบียนสหกรณ์ฯ ว่าด้วยการบัญชีของสหกรณ์และกลุ่มเกษตรกร พ.ศ. 2563 ลงวันที่ 12 มกราคม 2564 จนกว่ากฎกระทรวงการจัดชั้นสินทรัพย์และการกันเงินสำรองจะมีผลบังคับใช้และขอให้เข้าใจว่าเป็นเพียงประมาณการทางบัญชีเท่านั้นที่ยังมิได้มีการตัดสูญหรือทำให้สิทธิเรียกร้องตามกฎหมายของสหกรณ์ฯ ค่อยไปแต่อย่างใด หากจะมีการตัดลูกหนี้เป็นสูญต้องได้รับอนุมัติจากที่ประชุมใหญ่ก่อนจึงจะกระทำได้
- 1.5 เงินลงทุนระยะสั้น/เงินลงทุนระยะยาว ที่เป็นเงินลงทุนในหลักทรัพย์ที่ไม่อยู่ในความต้องการของตลาดสหกรณ์ฯ บันทึกบัญชีด้วยราคาทุนสำหรับเงินลงทุนระยะสั้น / เงินลงทุนระยะยาวที่เป็นเงินลงทุนในหลักทรัพย์ที่อยู่ในความต้องการของตลาดเป็นตราสารหนี้ที่กิจการซื้อไว้โดยมีความตั้งใจจะถือจนครบกำหนดก่อนสหกรณ์ฯ บันทึกบัญชีด้วยราคาทุนดังกล่าว สำหรับเงินลงทุนในกองทุนส่วนบุคคล สหกรณ์ฯ จัดประเภทเงินลงทุนในหลักทรัพย์เพื่อขาย ซึ่งบันทึกบัญชีด้วยราคายุติธรรมและรับรู้ผลต่างจากราคาทุนในส่วนของทุนสหกรณ์ฯ
- 1.6 สหกรณ์ฯ ีราคาวัสดุคงเหลือและของใช้สิ้นเปลืองคงเหลือตามราคาทุน
- 1.7 ค่าเสื่อมราคาอาคาร และอุปกรณ์ จำนวน โดยวิธีเส้นตรง ตามอัตราที่กำหนดไว้ในระเบียบนายทะเบียนสหกรณ์ฯ ว่าด้วยการบัญชีของสหกรณ์และกลุ่มเกษตรกร พ.ศ. 2563 ทั้งนี้ สหกรณ์ฯ ถือใช้ในการนำเสนอ งบการเงินปี 2563 เป็นต้นไป
- 1.8 สิทธิการใช้ประโยชน์ซอฟต์แวร์ตัดจ่ายเป็นรายปี ตามอายุการใช้งานเป็นระยะเวลา 5 ปี ยกเว้นระบบโปรแกรม Web Application ระหว่างติดตั้ง สหกรณ์ฯ ยังไม่มีการตัดจ่ายเนื่องจากอยู่ในระหว่างการติดตั้งยังไม่แล้วเสร็จ
- 1.9 ค่าใช้จ่ายรายการตัดบัญชี สหกรณ์ฯ ตัดจ่ายเป็นรายปีตามระยะเวลา 5 ปี
- 1.10 ค่าซ่อมบำรุง ค่าซ่อมแซม รวมทั้งการซื้อมาเปลี่ยนแทนสำหรับรายการย่อย ๆ ถือเป็นค่าใช้จ่ายหักจากรายได้การต่อเติมหรือเพิ่มเติมอาคารและอุปกรณ์ใหญ่ ๆ ถือเป็นราคาทุนของสินทรัพย์
- 1.11 เงินสดในงบกระแสเงินสด หมายถึง เงินสดในมือ เงินฝากธนาคารทุกประเภท เงินฝากสหกรณ์ทุกประเภททั้งนี้รวมถึงเงินฝากธนาคารและเงินฝาก สหกรณ์ทุกประเภทที่นำไปเป็นหลักทรัพยค้ำประกันหนี้สินด้วย

1. สรุปนโยบายการบัญชีที่สำคัญ (ต่อ)

- 1.12 เพื่อประโยชน์และง่ายในการอ่านงบการเงินสำหรับปีก่อนที่นำมาเปรียบเทียบกับปีปัจจุบันจึงได้มีการจัดกลุ่มและชื่อบัญชีบางบัญชีใหม่
- 1.13 กองทุนช่วยเหลือผู้ค้าประกันเงินกู้สหกรณ์ พ.ศ. 2559 มีวัตถุประสงค์เพื่อช่วยเหลือผู้ค้าประกันในกรณีที่ผู้กู้ไม่สามารถชำระหนี้ได้ เป็นการบรรเทาความเดือดร้อนและผลกระทบของผู้ค้าประกันในกรณีที่ผู้กู้ไม่สามารถชำระหนี้ได้ เป็นการบรรเทาความเดือดร้อนและผลกระทบของผู้ค้าประกันที่ต้องรับภาระหนี้แทนผู้กู้ ที่มาของทุนช่วยเหลือมาจากการจัดสรรจากกำไรสุทธิประจำปี เงินบริจาคและเงินที่ได้จากการติดตามหนี้สิน ในการช่วยเหลือผู้ค้าประกัน กองทุนจะรับผิดชอบใช้หนี้แทนผู้ค้าประกันในอัตราร้อยละ 70 ของมูลหนี้คงเหลือสุทธิ ส่วนมูลหนี้ที่เหลืออีกร้อยละ 30 ผู้ค้าประกันเป็นผู้รับผิดชอบ
- 1.14 สหกรณ์ฯ ระบุการรับรู้รายได้ดอกเบี้ยรับจากหุ้นกู้ บริษัท การบินไทย จำกัด (มหาชน) จำนวน 72,711,764.27 บาท เนื่องจากมีความไม่แน่นอนเกี่ยวกับกรรับรู้รายได้และสหกรณ์ฯ ติราคาหุ้นกู้ด้วยราคาทุนตัดจำหน่ายส่วนเกินมูลค่าหุ้นกู้ (ถ้ามี) ในอัตราเส้นตรงโดยถือเป็นค่าใช้จ่าย ซึ่งเป็นไปตามหนังสือที่ กษ 0404/ว 43 เรื่อง วิธีปฏิบัติทางบัญชีกรณีสหกรณ์นำเงินไปลงทุนในหุ้นบริษัท การบินไทย จำกัด (มหาชน) เส้นตรงตามระยะเวลาคงเหลือของหุ้นกู้ที่จะถึงกำหนดชำระโดยถือเป็นค่าใช้จ่าย
- 1.15 ตามมติที่ประชุมใหญ่สามัญประจำปี 2562 ครั้งที่ 17/2562 เมื่อวันที่ 25 ธันวาคม 2562 ที่ประชุมมีมติเป็นเอกฉันท์อนุมัติให้ตัดจำหน่ายหนี้สูญลูกหนี้จำนวน 1 ราย ออกจากบัญชี จำนวน 2,125,019.12 บาท ทั้งนี้คณะกรรมการดำเนินการได้พิจารณาลูกหนี้ดังกล่าว ตามที่กล่าวมาข้างต้น คาดว่าสหกรณ์ฯ ไม่สามารถเรียกเก็บหนี้จากลูกหนี้ได้เป็นที่แน่นอนแล้ว ซึ่งเงินไปตามระเบียบนายทะเบียนสหกรณ์ว่าด้วยการตัดหนี้สูญจากบัญชีลูกหนี้ของสหกรณ์และกลุ่มเกษตรกร พ.ศ. 2546

2. เงินสดและเงินฝากธนาคาร ประกอบด้วย

	ปี 2563	ปี 2562
	บาท	บาท
เงินสด	948,000.00	960,000.00
เงินฝากธนาคาร		
กระแสรายวัน	403,609.00	388,837.42
ออมทรัพย์	519,952,281.77	540,488,330.34
ประจำ	290,731.49	287,783.04
รวมเงินสดและเงินฝากธนาคาร	521,594,622.26	542,124,950.80

ข้อมูลพื้นฐาน

เงินฝากธนาคารกรุงไทย จำกัด (มหาชน) ประเภทเงินฝากประจำ บัญชีเลขที่ 073-2-02025-5 จำนวน 141,237.43 บาท สหกรณ์ฯ ได้นำไปค้าประกันตามสัญญาเช่าพื้นที่บริเวณสำนักงานใหญ่การไฟฟ้าส่วนภูมิภาค

3. เงินลงทุน ประกอบด้วย

เงินลงทุนระยะสั้น	ปี 2563		ปี 2562	
	บาท		บาท	
	มูลค่ายุติธรรม	ตัดจำหน่าย	มูลค่ายุติธรรม	จำหน่าย
<b>เงินลงทุนที่อยู่ในความต้องการของตลาดและตั้งใจจะถือจนครบกำหนด</b>				
พันธบัตรออมทรัพย์ธนาคารแห่งประเทศไทย	0.00	0.00	200,000,000.00	200,000,000.00
หุ้นกู้ บมจ. อินโดรามา เวนเจอร์ส	100,294,375.55	100,294,375.55	200,000,000.00	200,000,000.00
หุ้นกู้ บมจ. ปูนซีเมนต์นครหลวง	0.00	0.00	70,000,000.00	70,000,000.00
หุ้นกู้ บมจ. บ้านปู	0.00	0.00	100,000,000.00	100,000,000.00
หุ้นกู้ บมจ. ปตท	0.00	0.00	80,000,000.00	80,000,000.00
หุ้นกู้ บมจ. เจริญโภคภัณฑ์อาหาร	200,000,000.00	200,000,000.00	30,000,000.00	30,000,000.00
หุ้นกู้ บมจ. ปูนซีเมนต์ไทย	85,000,000.00	85,000,000.00	200,000,000.00	200,000,000.00
หุ้นกู้ บมจ. คับบลิวเอชเอ	40,000,000.00	40,000,000.00	0.00	0.00
หุ้นกู้ บมจ. ไทยคม	40,000,000.00	40,000,000.00	0.00	0.00
หุ้นกู้ บมจ. ไทยออยล์	60,000,000.00	60,000,000.00	0.00	0.00
หุ้นกู้ บมจ. ไออาร์พีซี	150,000,000.00	150,000,000.00	0.00	0.00
หุ้นกู้ บมจ. ศรีตรังแอโกรอินดัสทรี	500,000,000.00	500,000,000.00	0.00	0.00
หุ้นกู้ บมจ. อชุนยา แคลปิโดล ออโต้ ลิสต์	0.00	0.00	145,000,000.00	145,000,000.00
หุ้นกู้ บจก. แอดวานซ์ ไวร์เลส เน็ทเวอร์ค	37,000,000.00	37,000,000.00	0.00	0.00
หุ้นกู้ บมจ. ซีพี ออลล์	200,000,000.00	200,000,000.00	200,000,000.00	200,000,000.00
หุ้นกู้ บมจ. ทูมธนชาต	0.00	0.00	100,000,000.00	100,000,000.00
หุ้นกู้ บมจ. การบินไทย	610,000,000.00	610,000,000.00	150,000,000.00	150,000,000.00
<b>รวมเงินลงทุนที่อยู่ในความต้องการของตลาดและตั้งใจจะถือจนครบกำหนด</b>	<b>2,022,294,375.55</b>	<b>2,022,294,375.55</b>	<b>1,475,000,000.00</b>	<b>1,475,000,000.00</b>
<b>กองทุนส่วนบุคคล (เงินลงทุนในหลักทรัพย์ซื้อขาย)</b>				
บริษัท หลักทรัพย์จัดการกองทุนยูโอบี (ประเทศไทย) จำกัด	507,932,687.60	500,000,000.00	0.00	0.00
บริษัท หลักทรัพย์จัดการกองทุนรวม วรณ จำกัด	518,716,891.19	500,000,000.00	0.00	0.00
<b>รวม</b> (หัก) ค่าเผื่อการปรับมูลค่าเงินลงทุน	<b>0.00</b>	<b>26,649,578.79</b>	<b>0.00</b>	<b>0.00</b>
<b>รวมกองทุนส่วนบุคคล</b>	<b>1,026,649,578.79</b>	<b>1,026,649,578.79</b>	<b>0.00</b>	<b>0.00</b>
<b>เงินลงทุนที่ไม่อยู่ในความต้องการของตลาด</b>				
ตัวสัญญาใช้เงินจุนจุนสหกรณ์ออมทรัพย์แห่งประเทศไทย จำกัด	0.00	0.00	500,000,000.00	500,000,000.00
<b>รวมเงินลงทุนที่ไม่อยู่ในความต้องการของตลาด</b>	<b>0.00</b>	<b>0.00</b>	<b>500,000,000.00</b>	<b>500,000,000.00</b>
<b>รวมเงินลงทุนระยะสั้น</b>	<b>3,048,943,954.34</b>	<b>3,048,943,954.34</b>	<b>1,975,000,000.00</b>	<b>1,975,000,000.00</b>

## 3. เงินลงทุน (ต่อ) ประกอบด้วย

## เงินลงทุนระยะยาว

## เงินลงทุนที่อยู่ในความต้องการของตลาดและตั้งใจจะถือจนครบกำหนด

	ปี 2563		ปี 2562	
	บาท		บาท	
	มูลค่ายุติธรรม	ตัดจำหน่าย	มูลค่ายุติธรรม	ตัดจำหน่าย
หุ้นกู้ บมจ. ปตท.	365,000,000.00	365,000,000.00	365,000,000.00	365,000,000.00
หุ้นกู้ บมจ. เจริญโภคภัณฑ์อาหาร	1,422,800,000.00	1,422,800,000.00	1,622,800,000.00	1,622,800,000.00
หุ้นกู้ บมจ. ไทยคอน อินดัสเทรียล คอนเน็คชั่น	600,000,000.00	600,000,000.00	100,000,000.00	100,000,000.00
หุ้นกู้ บมจ. การบินไทย	2,210,000,000.00	2,210,000,000.00	2,710,000,000.00	2,710,000,000.00
หุ้นกู้ บมจ. บางจาก คอร์ปอเรชั่น	90,000,000.00	90,000,000.00	0.00	0.00
หุ้นกู้ บมจ. ปูนซีเมนต์ไทย	456,000,000.00	456,000,000.00	335,000,000.00	335,000,000.00
หุ้นกู้ บมจ. อินโดรามา เวนเจอร์ส	1,100,000,000.00	1,100,000,000.00	1,200,663,609.43	1,200,663,609.43
หุ้นกู้ บมจ. ปูนซีเมนต์นครหลวง	190,000,000.00	190,000,000.00	190,000,000.00	190,000,000.00
หุ้นกู้ บจก. น้ำตาลมิตรผล	570,000,000.00	570,000,000.00	570,000,000.00	570,000,000.00
หุ้นกู้ บมจ. บ้านปู	880,000,000.00	880,000,000.00	880,000,000.00	880,000,000.00
หุ้นกู้ บมจ. ทูมธนาชาติ	30,000,000.00	30,000,000.00	30,000,000.00	30,000,000.00
หุ้นกู้ บมจ. ซีพี ออลล์	1,225,000,000.00	1,225,000,000.00	1,425,000,000.00	1,425,000,000.00
หุ้นกู้ บมจ. ไทยคม	0.00	0.00	40,000,000.00	40,000,000.00
หุ้นกู้ บมจ. ดับบลิวเอชเอ คอร์ปอเรชั่น	65,000,000.00	65,000,000.00	40,000,000.00	40,000,000.00
หุ้นกู้ บมจ. ไออาร์พีซี	590,000,000.00	590,000,000.00	150,000,000.00	150,000,000.00
หุ้นกู้ บจก. แอดวานซ์ ไวร์เลส เน็ทเวอร์ค	200,000,000.00	200,000,000.00	237,000,000.00	237,000,000.00
หุ้นกู้ บมจ. ไทยเบฟเวอเรจ	1,258,000,000.00	1,258,000,000.00	1,258,000,000.00	1,258,000,000.00
หุ้นกู้ บมจ. น้ำตาลขอนแก่น	200,000,000.00	200,000,000.00	200,000,000.00	200,000,000.00
หุ้นกู้ บมจ. บางจากปิโตรเลียม	0.00	0.00	90,000,000.00	90,000,000.00
หุ้นกู้ บมจ. บีทีเอส กรุ๊ป โฮลดิ้งส์	250,000,000.00	250,000,000.00	250,000,000.00	250,000,000.00
หุ้นกู้ บมจ. บี.กริม บีไอพี เพาเวอร์ 1	493,216,000.00	493,216,000.00	717,096,000.00	717,096,000.00
หุ้นกู้ บมจ. บี.กริม บีไอพี เพาเวอร์ 2	358,216,000.00	358,216,000.00	382,096,000.00	382,096,000.00
หุ้นกู้ บมจ. ไทยออยล์	0.00	0.00	60,000,000.00	60,000,000.00
หุ้นกู้ บมจ. ช.การช่าง	915,000,000.00	915,000,000.00	735,000,000.00	735,000,000.00
หุ้นกู้ บมจ. โกลว์ พลังงาน	30,000,000.00	30,000,000.00	30,000,000.00	30,000,000.00
หุ้นกู้ บมจ. ซีพีเอฟ (ประเทศไทย)	850,000,000.00	850,000,000.00	850,000,000.00	850,000,000.00
หุ้นกู้ บมจ. ไทยคอน อินดัสเทรียล คอนเน็คชั่น	0.00	0.00	500,000,000.00	500,000,000.00
หุ้นกู้ บมจ. ศรีครั่งแอโกรอินดัสทรี	0.00	0.00	500,000,000.00	500,000,000.00
หุ้นกู้ บมจ. เมอร์ลีย์ซูเปอร์	1,010,000,000.00	1,010,000,000.00	1,010,000,000.00	1,010,000,000.00
หุ้นกู้ บมจ. ระบบขนส่งมวลชนกรุงเทพ	450,000,000.00	450,000,000.00	450,000,000.00	450,000,000.00
หุ้นกู้ บมจ. บัตรกรุงไทย	800,000,000.00	800,000,000.00	800,000,000.00	800,000,000.00
หุ้นกู้ บมจ. บริหารสินทรัพย์ กรุงเทพพาณิชย์	3,050,000,000.00	3,050,000,000.00	2,750,000,000.00	2,750,000,000.00
หุ้นกู้ บมจ. บี.กริม เพาเวอร์	200,000,000.00	200,000,000.00	0.00	0.00

3. เงินลงทุน (ต่อ) ประกอบด้วย

เงินลงทุนระยะยาว (ต่อ)

เงินลงทุนที่อยู่ในความต้องการของตลาดและตั้งใจจะถือจนครบกำหนด

	ปี 2563		ปี 2562	
	บาท		บาท	
	มูลค่ายุติธรรม	ตัดจำหน่าย	มูลค่ายุติธรรม	ตัดจำหน่าย
หุ้นกู้ บมจ. ไมเนอร์ อินเตอร์เนชั่นแนล	290,000,000.00	290,000,000.00	290,000,000.00	290,000,000.00
หุ้นกู้ บมจ. โกลบอล เพาเวอร์ ซินเนอร์ซี	980,000,000.00	980,000,000.00	980,000,000.00	980,000,000.00
หุ้นกู้ บมจ. เฟรเซอร์ส พร็อพเพอร์ตี้ (ประเทศไทย)	1,160,000,000.00	1,160,000,000.00	0.00	0.00
หุ้นกู้ บมจ. ราชธานีลิซซิ่ง	2,000,000,000.00	2,000,000,000.00	0.00	0.00
หุ้นกู้ บจก. เอ็ชเอมซี โปลิเมอส์	315,000,000.00	315,000,000.00	0.00	0.00
หุ้นกู้ บมจ. ซีเค พาวเวอร์	170,000,000.00	170,000,000.00	0.00	0.00
หุ้นกู้ บมจ. พีทีที โกลบอล เคมิคอล	521,000,000.00	521,000,000.00	25,000,000.00	25,000,000.00
หุ้นกู้ บมจ. ทางด่วนและรถไฟฟ้ากรุงเทพ	330,000,000.00	330,000,000.00	330,000,000.00	330,000,000.00
<b>รวมเงินลงทุนที่อยู่ในความต้องการของตลาดและตั้งใจจะถือจนครบกำหนด</b>	<b>25,624,232,000.00</b>	<b>25,624,232,000.00</b>	<b>22,102,655,609.43</b>	<b>22,102,655,609.43</b>
<b>เงินลงทุนที่ไม่อยู่ในความต้องการของตลาด</b>				
หุ้นชุมนุมสหกรณ์ออมทรัพย์แห่งประเทศไทย จำกัด	35,000,000.00	35,000,000.00	35,000,000.00	35,000,000.00
<b>รวมเงินลงทุนที่ไม่อยู่ในความต้องการของตลาด</b>	<b>35,000,000.00</b>	<b>35,000,000.00</b>	<b>35,000,000.00</b>	<b>35,000,000.00</b>
<b>รวมเงินลงทุนระยะยาว</b>	<b>25,659,232,000.00</b>	<b>25,659,232,000.00</b>	<b>22,137,655,609.43</b>	<b>22,137,655,609.43</b>
<b>รวมเงินลงทุน</b>	<b>28,708,175,954.34</b>	<b>28,708,175,954.34</b>	<b>24,112,655,609.43</b>	<b>24,112,655,609.43</b>

สหกรณ์ฯ มีเงินลงทุนในหุ้นกู้บริษัท ไทยคม จำกัด (มหาชน) จำนวน 40,000,000.00 บาท และจะครบกำหนดในวันที่ 2 ตุลาคม 2564

ซึ่ง ณ วันที่ซื้อ หุ้นกู้ได้รับการจัดอันดับความน่าเชื่อถืออยู่ในระดับ A- ตามประกาศคณะกรรมการพัฒนาการสหกรณ์แห่งชาติ เรื่อง ข้อกำหนดการฝากหรือลงทุนอย่างอื่นของสหกรณ์ พ.ศ. 2552 โดย ณ วันสิ้นปี หุ้นกุดังกล่าวได้รับการจัดอันดับความน่าเชื่อถือลดลงอยู่ในระดับ BBB+ ซึ่งสหกรณ์ฯ ได้เฝ้าติดตามอย่างใกล้ชิด

สหกรณ์ฯ มีเงินลงทุนในหุ้นกู้บริษัท น้ำตาล ขอนแก่น จำกัด (มหาชน) จำนวน 200,000,000.00 บาท และจะครบกำหนดในวันที่ 3 พฤษภาคม 2571

ซึ่ง ณ วันที่ซื้อ หุ้นกู้ได้รับการจัดอันดับความน่าเชื่อถืออยู่ในระดับ A- ตามประกาศคณะกรรมการพัฒนาการสหกรณ์แห่งชาติ เรื่อง ข้อกำหนดการฝากหรือลงทุนอย่างอื่นของสหกรณ์ พ.ศ. 2552 โดย ณ วันสิ้นปี หุ้นกุดังกล่าวได้รับการจัดอันดับความน่าเชื่อถือลดลงอยู่ในระดับ BBB+ ซึ่งสหกรณ์ฯ ได้เฝ้าติดตามอย่างใกล้ชิด

สหกรณ์ฯ มีเงินลงทุนในบริษัท การบินไทย จำกัด (มหาชน) ซึ่งกำลังเข้าสู่กระบวนการฟื้นฟูกิจการ โดยศาลล้มละลายกลางได้มีคำสั่งรับคำร้องขอฟื้นฟูกิจการแล้วเนื่องจากบริษัท การบินไทย จำกัด (มหาชน) ประสบปัญหาขาดทุนมาต่อเนื่อง มีหนี้สินล้นพ้นตัวทำให้ขาดสภาพคล่องทางการเงินการเข้าสู่กระบวนการฟื้นฟูกิจการดังกล่าวทำให้บริษัท การบินไทย จำกัด (มหาชน) อยู่ในสภาวะล้มละลายขณะนี้และสหกรณ์ฯ อยู่ระหว่างรอศาลล้มละลายกลางมีคำสั่งเห็นชอบแผนฟื้นฟูกิจการ สหกรณ์ฯ รับรู้เงินลงทุนดังกล่าวด้วยราคาหุ้นตัดจำหน่าย ซึ่งเป็นไปตามหนังสือที่ กษ 0404/ว43 เรื่อง วิธีปฏิบัติทางบัญชีกรณีสหกรณ์นำเงินไปลงทุนในหุ้นบริษัท การบินไทย จำกัด (มหาชน)

## 3. เงินลงทุน (ต่อ) ประกอบด้วย

กองทุนส่วนบุคคล สหกรณ์ออมทรัพย์พนักงานการไฟฟ้าส่วนภูมิภาค จำกัด

## 1. บริษัท หลักทรัพย์จัดการกองทุนส่วนบุคคล (บลจ.วรวรณ)

ในปี 2563 สหกรณ์ฯ ได้ทำสัญญามอบหมายให้ บริษัท หลักทรัพย์จัดการกองทุนส่วนบุคคล (บลจ.วรวรณ) เป็นผู้จัดการบริหารกองทุนส่วนบุคคล โดยมีค่าธรรมเนียมการจัดการกองทุน ตามอัตราผลตอบแทนของกองทุนก่อนหักค่าธรรมเนียมการจัดการ

อัตราผลตอบแทนกองทุน (หลังหักค่าธรรมเนียมการจัดการกองทุนตามผลการดำเนินงาน)	ค่าธรรมเนียมการจัดการ (ร้อยละ) ของมูลค่าทรัพย์สินของกองทุน
Return < 3.00%	ไม่คิดค่าธรรมเนียม
3.00% ≥ Return < 6.00%	0.12
Return ≥ 6.00%	0.25

มูลค่าสินทรัพย์สุทธิคำนวณจากราคายุติธรรม ณ วันที่ 31 ธันวาคม 2563 เป็นจำนวน 518,716,891.19 บาท

## 2. บริษัท หลักทรัพย์จัดการกองทุนส่วนบุคคล (บลจ.ยูโอบี(ประเทศไทย))

ในปี 2563 สหกรณ์ฯ ได้ทำสัญญามอบหมายให้ บริษัท หลักทรัพย์จัดการกองทุนส่วนบุคคล (บลจ.ยูโอบี(ประเทศไทย)) เป็นผู้จัดการบริหารกองทุนส่วนบุคคล โดยมี

อัตราผลตอบแทนกองทุน (หลังหักค่าธรรมเนียมการจัดการกองทุนตามผลการดำเนินงาน)	ค่าธรรมเนียมการจัดการ (ร้อยละ) ของมูลค่าทรัพย์สินของกองทุน
Return < 3.00%	ไม่คิดค่าธรรมเนียม
3.00% ≥ Return < 6.00%	0.12
Return ≥ 6.00%	0.25

มูลค่าสินทรัพย์สุทธิคำนวณจากราคายุติธรรม วันที่ 31 ธันวาคม 2563 เป็นจำนวน 507,932,687.60 บาท

## 4. เงินให้กู้ยืม ประกอบด้วย

	ปี 2563		ปี 2562	
	บาท		บาท	
	ระยะสั้น	ระยะยาว	ระยะสั้น	ระยะยาว
<b>เงินให้กู้ยืม</b>				
ลูกหนี้เงินกู้เพื่อเหตุฉุกเฉิน	128,661,161.24	0.00	144,000,033.63	0.00
ลูกหนี้เงินกู้สามัญ	2,742,638,427.70	16,643,457,932.06	2,694,733,970.09	17,506,490,030.02
ลูกหนี้เงินกู้พิเศษ	450,035,372.05	1,259,955,948.65	411,932,060.43	723,505,833.75
<b>รวมเงินให้กู้ยืม - ปกติ</b>	<b>3,321,334,960.99</b>	<b>17,903,413,880.71</b>	<b>3,250,666,064.15</b>	<b>18,229,995,863.77</b>
<b>เงินให้กู้ยืม - ไม่ก่อให้เกิดรายได้</b>				
ลูกหนี้เงินกู้เพื่อเหตุฉุกเฉิน	451,792.34	0.00	416,964.63	0.00
ลูกหนี้เงินกู้สามัญ	5,671,349.52	0.00	13,167,922.38	0.00
ลูกหนี้เงินกู้พิเศษ	2,201,582.40	0.00	849,274.80	0.00
<b>รวมเงินให้กู้ยืม - ไม่ก่อให้เกิดรายได้</b>	<b>8,324,724.26</b>	<b>0.00</b>	<b>14,434,161.81</b>	<b>0.00</b>
<b>เงินให้กู้ยืมอื่น - ที่เกิดจากสัญญาเงินกู้</b>				
ลูกหนี้ตามคำพิพากษา	6,446,232.00	0.00	6,763,689.59	0.00
ลูกหนี้ระหว่างดำเนินคดี	8,309,370.07	0.00	8,389,285.43	0.00
ลูกหนี้ขาดสมาชิกภาพ	16,531,187.63	0.00	19,971,189.56	0.00
<b>รวมเงินให้กู้ยืมอื่น - ที่เกิดจากสัญญาเงินกู้</b>	<b>31,286,789.70</b>	<b>0.00</b>	<b>35,124,164.58</b>	<b>0.00</b>
<b>รวมเงินให้กู้ยืม</b>	<b>3,360,946,474.95</b>	<b>17,903,413,880.71</b>	<b>3,300,224,390.54</b>	<b>18,229,995,863.77</b>

4. เงินให้กู้ยืม (ต่อ) ประกอบด้วย

	ปี 2563		ปี 2562	
	บาท		บาท	
	ระยะสั้น	ระยะยาว	ระยะสั้น	ระยะยาว
หัก ค่าเผื่อนี้สงลัจะสุญ				
ค่าเผื่อนี้สงลัจะสุญ - ลูกหนีเงินกู้	(5,070,960.56)	0.00	(2,240,852.07)	0.00
ค่าเผื่อนี้สงลัจะสุญ - ลูกหนีตามคำพิพากษา	(6,446,232.00)	0.00	(6,763,689.59)	0.00
ค่าเผื่อนี้สงลัจะสุญ - ลูกหนีระหว่างดำเนินคดี	(6,942,725.66)	0.00	(5,707,843.32)	0.00
ค่าเผื่อนี้สงลัจะสุญ - ลูกหนีขาดสมาริกภาพ	(9,062,454.53)	0.00	(8,969,602.99)	0.00
<b>รวมค่าเผื่อนี้สงลัจะสุญ</b>	<b>(27,522,372.75)</b>	<b>0.00</b>	<b>(23,681,987.97)</b>	<b>0.00</b>
<b>รวมเงินให้กู้ยืม - สุทธิ</b>	<b>3,333,424,102.20</b>	<b>17,903,413,880.71</b>	<b>3,276,542,402.57</b>	<b>18,229,995,863.77</b>

ค่าเผื่อนี้สงลัจะสุญ - เป็นของลูกหนีเงินกู้สามัญ จำนวน 5,070,960.56 บาท ทั้งจำนวน  
 ในระหว่างปีคณกรรการดำเนินกรซุดที่ 24 ครั้ที่ 4/2563 เมื่อวันที่ 30 เมษายน 2563 มีมติให้ความช่วยเหลือตามมาตรการช่วยเหลือผู้กู้ตาม  
 โครงการผ่อนผันการชำระหนี้โดยพักชำระเงินต้น สำหรับสมาชิกที่ได้รับผลกระทบตามเศรษฐกิจจากการแพร่ระบาดของไวรัสโคโรน่า (COVID-19)  
 โครงการนี้ได้ปรับลดอัตราดอกเบี้ยเงินกู้ยืมทุกประเภท ซึ่งระยะเวลาโครงการเริ่มตั้งแต่วันที่ 1 พฤษภาคม 2563 ถึงวันที่ 31 ธันวาคม 2563  
 ณ วันสิ้นปีทางบัญชี มีผู้เข้าร่วมโครงการพักชำระเงินต้นจำนวน 3,375 ราย (3,375 สัญญา) เป็นเงิน 241,387,153.02 บาท

5. ดอกเบียเงินให้กู้ค้ำรับ ประกอบด้วย

	ปี 2563	ปี 2562
	บาท	บาท
ดอกเบี้ยค้ำรับ - เงินกู้เพื่อเหตุฉุกเฉิน	139,777.06	167,431.44
ดอกเบี้ยค้ำรับ - เงินกู้สามัญ	29,166,965.50	28,586,290.07
ดอกเบี้ยค้ำรับ - เงินกู้พิเศษ	8,705,232.73	1,321,275.26
<b>รวมดอกเบี้ยเงินให้กู้ค้ำรับ</b>	<b>38,011,975.29</b>	<b>30,074,996.77</b>

6. สินทรัพย์หมุนเวียนอื่น ประกอบด้วย

	ปี 2563	ปี 2562
	บาท	บาท
ค่าเบียประกันภัยจ่ายล่วงหน้า	29,502.48	24,609.67
ค่าใช้จ่ายจ่ายล่วงหน้า	175,007.73	275,001.26
เครื่องเขียนแบบพิมพ์	413,045.00	419,289.98
เงินรอเรียกเก็บ	360,606.16	533,253.13
ดอกเบี้ยค้ำรับ - เงินฝากสหกรณ์อื่น	5,763,561.62	4,645,671.23
<b>รวมสินทรัพย์หมุนเวียนอื่น</b>	<b>6,741,722.99</b>	<b>5,897,825.27</b>

7. อุปกรณ์ - สุทธิ ประกอบด้วย

	<u>ปี 2563</u>	<u>ปี 2562</u>
	<u>บาท</u>	<u>บาท</u>
ครุภัณฑ์	10,064,492.77	9,547,064.08
ยานพาหนะ	1,321,935.00	1,321,935.00
<b>รวม</b>	<b>11,386,427.77</b>	<b>10,868,999.08</b>
<u>หัก</u> ค่าเสื่อมราคาสะสม	<u>(7,856,901.33)</u>	<u>(7,916,479.69)</u>
<b>รวมอุปกรณ์ - สุทธิ</b>	<b>3,529,526.44</b>	<b>2,952,519.39</b>

ณ วันที่ 31 ธันวาคม 2563 ค่าเสื่อมราคาสะสม แยกเป็นค่าเสื่อมราคาสะสม - ครุภัณฑ์ จำนวน 6,746,475.93 บาท และค่าเสื่อมราคาสะสม - ยานพาหนะ จำนวน 1,110,425.40 บาท

8. สินทรัพย์ไม่มีตัวตน - สุทธิ ประกอบด้วย

	<u>ปี 2563</u>	<u>ปี 2562</u>
	<u>บาท</u>	<u>บาท</u>
สิทธิในการใช้ซอฟต์แวร์	1,841,094.30	1,128,501.15
โปรแกรมระบบงานสหกรณ์ระหว่างพัฒนา	2,083,423.75	2,704,023.75
<b>รวมสินทรัพย์ไม่มีตัวตน - สุทธิ</b>	<b>3,924,518.05</b>	<b>3,832,524.90</b>

9. ค่าปรับปรุงสำนักงานรอยตัดจ่าย - สุทธิ ประกอบด้วย

	<u>ปี 2563</u>	<u>ปี 2562</u>
	<u>บาท</u>	<u>บาท</u>
ค่าปรับปรุงอาคารสำนักงานรอยตัดจ่าย	679,670.10	1,359,340.20
ค่าติดตั้งระบบสัญญาณ Fiber Optic รอยตัดจ่าย	147,084.22	215,974.22
ระบบระบบจับอ็คคียัดอัตโนมัติรอยตัดจ่าย	1,025,199.53	1,313,599.41
ค่าพัฒนาเว็บไซต์รอยตัดจ่าย	200,000.00	0.00
ค่าพัฒนาภูมิทัศน์รอยตัดจ่าย	203,026.03	324,502.41
<b>รวมค่าปรับปรุงสำนักงานรอยตัดจ่าย - สุทธิ</b>	<b>2,254,979.88</b>	<b>3,213,416.24</b>

10. สินทรัพย์ไม่หมุนเวียนอื่น ประกอบด้วย

	<u>ปี 2563</u>	<u>ปี 2562</u>
	<u>บาท</u>	<u>บาท</u>
เงินมัดจำ	9,100.00	9,100.00
เงินประกัน	10,000.00	10,000.00
<b>รวมสินทรัพย์ไม่หมุนเวียนอื่น</b>	<b>19,100.00</b>	<b>19,100.00</b>



11. เงินเบิกเกินบัญชีธนาคารและเงินกู้ยืมระยะสั้น ประกอบด้วย

	ปี 2563	ปี 2562
	บาท	บาท
ตั๋วสัญญาใช้เงิน	4,413,000,000.00	4,110,000,000.00
รวมเงินกู้ยืมระยะสั้น	<u>4,413,000,000.00</u>	<u>4,110,000,000.00</u>

ในปี 2563 สหกรณ์มีเงินเบิกเกินบัญชีธนาคารและเงินกู้ยืมระยะสั้นโดยการออกตั๋วสัญญาใช้เงิน โดยมีรายละเอียดดังนี้

เงินเบิกเกินบัญชีธนาคาร

- ธนาคารกรุงไทย จำกัด (มหาชน) วงเงิน 25,000,000.00 บาท อัตราดอกเบี้ย MOR- 1.50% โดยมีหุ้นกู้ บมจ. ไมเนอร์ อินเตอร์เนชั่นแนล ครั้งที่ 1/2562 ชุดที่ 3 จำนวนเงิน 40,000,000.00 บาท ค่าประกันวงเงินกู้เบิกเกินบัญชี (O/D) กับธนาคารกรุงไทย จำกัด (มหาชน) ณ วันที่ 31 ธันวาคม 2563 มียอดคงเหลือ 25,000,000.00 บาท ระหว่างปีไม่มีการใช้งานดังกล่าว

เงินกู้ยืมระยะสั้นโดยการออกตั๋วสัญญาใช้เงิน

- ธนาคารกรุงไทย จำกัด (มหาชน) วงเงิน 3,530,000,000.00 บาท อัตราดอกเบี้ยร้อยละ 1.75 ต่อปี โดยมีหุ้นกู้ จำนวน 2,200,000,000.00 บาท เป็นหลักประกัน ณ วันที่ 31 ธันวาคม 2563 มียอดคงเหลือ 1,330,000,000.00 บาท
- ธนาคารไทยพาณิชย์ จำกัด (มหาชน) วงเงิน 250,000,000.00 บาท อัตราดอกเบี้ยร้อยละ 1.88 ต่อปี โดยมีหุ้นกู้ จำนวน 250,000,000.00 บาท เป็นหลักประกัน ณ วันที่ 31 ธันวาคม 2563 มียอดคงเหลือ 0.00 บาท
- ธนาคารกรุงศรีอยุธยา จำกัด (มหาชน) วงเงิน 3,500,000,000.00 บาท อัตราดอกเบี้ยร้อยละ 1.75 ต่อปี โดยมีหุ้นกู้ จำนวน 1,995,000,000.00 บาท เป็นหลักประกัน ณ วันที่ 31 ธันวาคม 2563 มียอดคงเหลือ 1,505,000,000.00 บาท
- ธนาคารกรุงเทพ จำกัด (มหาชน) วงเงิน 640,000,000.00 บาท อัตราดอกเบี้ยร้อยละ 1.75 ต่อปี โดยมีหุ้นกู้ จำนวน 440,000,000.00 บาท เป็นหลักประกัน ณ วันที่ 31 ธันวาคม 2563 มียอดคงเหลือ 200,000,000.00 บาท
- ธนาคารทหารไทย จำกัด (มหาชน) วงเงิน 2,950,000,000.00 บาท อัตราดอกเบี้ยร้อยละ 1.75 ต่อปี โดยมีหุ้นกู้ จำนวน 1,572,000,000.00 บาท เป็นหลักประกัน ณ วันที่ 31 ธันวาคม 2563 มียอดคงเหลือ 1,378,000,000.00 บาท

12. เงินรับฝาก ประกอบด้วย

	ปี 2563	ปี 2562
	บาท	บาท
<u>เงินรับฝากจากสมาชิก</u>		
เงินรับฝากออมทรัพย์	938,547,754.42	467,255,134.28
เงินรับฝากประจำเพิ่มพูน	67,615,550.00	68,653,420.33
เงินรับฝากออมทรัพย์พิเศษ	12,841,857,702.70	12,766,806,551.37
เงินรับฝากออมทรัพย์พิเศษ - สุขเกษียณ	<u>10,862,088,377.02</u>	<u>9,248,360,228.46</u>
รวมเงินรับฝากจากสมาชิก	<u>24,710,109,384.14</u>	<u>22,551,075,334.44</u>
รวมเงินรับฝาก	<u>24,710,109,384.14</u>	<u>22,551,075,334.44</u>

13. หนี้สินหมุนเวียนอื่น ประกอบด้วย

	ปี 2563	ปี 2562
	บาท	บาท
ดอกเบี้ยเงินรับฝากค้างจ่าย	11,749,840.88	11,369,313.83
ดอกเบี้ยตัวสัญญาใช้เงินค้างจ่าย	2,904,856.26	3,343,423.00
เงินปันผลและเงินเฉลี่ยคืนค้างจ่าย	2,060,560.31	830,804.52
เงินรอตรวจสอบ	5,173,994.81	7,651,786.98
ภาษีเงินได้ หัก ณ ที่จ่ายค้างจ่าย	129,222.99	59,184.18
เงินประกันสังคมค้างจ่าย	62,914.00	64,250.00
ค่าเบี้ยประกันกลุ่มรอนำส่ง	8,369,017.75	11,884,541.29
ค่าใช้จ่ายค้างจ่าย	5,435,888.14	5,625,950.73
เงินรอจ่ายคืน	5,440,782.94	9,551,832.25
เงินรอจ่ายคืนค่าเบี้ยประกันชีวิต	57,675.17	57,675.17
<b>รวมหนี้สินหมุนเวียนอื่น</b>	<b>41,384,753.25</b>	<b>50,438,761.95</b>

14. หนี้สินไม่หมุนเวียนอื่น ประกอบด้วย

	ปี 2563	ปี 2562
	บาท	บาท
สำรองเงินชดเชยการเลิกจ้างตามกฎหมายแรงงาน	7,527,395.83	7,027,395.83
เงินประกันผลงาน	8,293,497.30	8,184,869.07
<b>รวมหนี้สินไม่หมุนเวียนอื่น</b>	<b>15,820,893.13</b>	<b>15,212,264.90</b>

15. ทุนสะสมตามข้อบังคับ ระเบียบ และอื่นๆ ประกอบด้วย

	ปี 2563	ปี 2562
	บาท	บาท
ทุนสาธารณประโยชน์	811,500.00	775,000.00
ทุนรักษาระดับอัตราเงินปันผล	105,066,020.62	105,066,020.62
ทุนเพื่อจัดตั้งสำนักงาน	61,800,000.00	61,800,000.00
ทุนช่วยเหลือผู้ค้าประกัน	42,209,306.10	43,080,808.51
ทุนอุดหนุนเพื่อการศึกษา	121,800.00	75,800.00
ทุนสวัสดิการสงเคราะห์สมาชิก	12,578,578.78	15,740,578.78
ทุนสวัสดิการบำเหน็จสมาชิก	11,920,000.00	12,742,000.00
ทุนสวัสดิการช่วยเหลือค่าทำศพ	13,700,000.00	15,100,000.00
ทุนสวัสดิการสงเคราะห์ทายาทใหม่	535,000.00	492,000.00
<b>รวมทุนสะสมตามข้อบังคับ ระเบียบและอื่นๆ</b>	<b>248,742,205.50</b>	<b>254,872,207.91</b>

16. การดำรงสินทรัพย์สภาพคล่อง

สหกรณ์ฯ สามารถดำรงสินทรัพย์สภาพคล่องเฉลี่ยรายเดือนได้ในอัตราไม่ต่ำกว่าร้อยละหนึ่งของยอดเงินฝากทั้งหมด จึงถือว่าสหกรณ์ฯ ได้มีการปฏิบัติตามประกาศกระทรวงเกษตรและสหกรณ์ ว่าด้วย เรื่อง กำหนดอัตราการดำรงสินทรัพย์สภาพคล่องของสหกรณ์ ลงวันที่ 31 ตุลาคม 2550 ซึ่งมีผลบังคับใช้ตั้งแต่วันที่ 17 ตุลาคม 2550 เป็นต้นไป

THIRTY-FOUR AUDIT OFFICE CO., LTD.

48 Thana Place, 2nd Floor, Soi Charansanitwong 34,

Charansanitwong Rd., Aran Amarin,

Bangkok Noi, Bangkok 10700.

Tel. 0-2434-9999 Fax 0-2434-9998 Email : thana\_34@thanacorp.com



บริษัท สำนักงานสามสี่ ออดิต จำกัด

48 อาคารนาพลอส ชั้น 2 ซอยวิบูลย์วัฒนา 34

ถนนวิบูลย์วัฒนา แขวงอรุณอมรินทร์

เขตบางกอกน้อย กรุงเทพมหานคร 10700

โทร 0-2434-9999 แฟกซ์ 0-2434-9998

**รายงานผลการตรวจสอบบัญชี**  
**สหกรณ์ออมทรัพย์พนักงานการไฟฟ้าส่วนภูมิภาค จำกัด**  
**จังหวัดกรุงเทพมหานคร**  
**สำหรับปีสิ้นสุดวันที่ 31 ธันวาคม 2563**

**เสนอ อธิปไตยกรมตรวจสอบบัญชีสหกรณ์**

ตามที่อธิปไตยกรมตรวจสอบบัญชีสหกรณ์ได้แต่งตั้งให้ข้าพเจ้าเป็นผู้สอบบัญชีสหกรณ์ออมทรัพย์พนักงานการไฟฟ้าส่วนภูมิภาค จำกัด สำหรับปีสิ้นสุดวันที่ 31 ธันวาคม 2563 นั้น ข้าพเจ้าได้ตรวจสอบงบการเงินประจำปีและแสดงความเห็นในรายงานของผู้สอบบัญชี อย่างไม่มีเงื่อนไขตามรายงานของผู้สอบบัญชี ลงวันที่ 24 กุมภาพันธ์ 2564 นั้นข้าพเจ้าขอรายงานผลการตรวจสอบบัญชี ดังนี้

**1. ข้อสังเกตที่พบจากการตรวจสอบ เกี่ยวกับจุดอ่อนของการควบคุมภายใน**

**1.1 ด้านการบริหารงานทั่วไป**

**1.1.1 การปฏิบัติตามกฎหมายที่เกี่ยวข้อง**

โดยรวมสหกรณ์ฯ มีการปฏิบัติงานเป็นไปตาม กฎหมายสหกรณ์ ระเบียบ ประกาศ คำสั่ง คำแนะนำ และแนวปฏิบัติของทั้งนายทะเบียนสหกรณ์ กรม ตรวจสอบบัญชีสหกรณ์ และกฎหมายอื่นที่เกี่ยวข้องกับการดำเนินงานของสหกรณ์ฯ อย่างเคร่งครัด

**1.1.2 การแบ่งแยกหน้าที่ของสหกรณ์ฯ**

สหกรณ์ฯ มีการจัดแบ่งส่วนงานและกำหนดหน้าที่ความรับผิดชอบของพนักงานไว้เหมาะสมรัดกุม สอดคล้องกับหลักการควบคุมภายในที่ดี มีผู้จัดการคอยควบคุมดูแลการปฏิบัติงานภายใต้การบริหารงานของคณะกรรมการดำเนินการ พนักงานมีความรู้ความสามารถในการปฏิบัติหน้าที่ที่ได้รับมอบหมายได้อย่างเหมาะสม

**1.1.3 ความรู้ความสามารถของคณะกรรมการดำเนินการสหกรณ์ฯ และฝ่ายจัดการของสหกรณ์ฯ**

1) คณะกรรมการดำเนินการของสหกรณ์ฯ เป็นบุคคล ผู้ได้รับการเลือกตั้งจากสมาชิก ซึ่งมีคุณสมบัติ และไม่มีลักษณะต้องห้ามตามระเบียบของสหกรณ์ฯ โดยได้มีการจัดประชุมคณะกรรมการดำเนินการของสหกรณ์ฯ ทุกเดือนอย่างสม่ำเสมอ

2) ฝ่ายจัดการของสหกรณ์ฯ ผู้ปฏิบัติหน้าที่แต่ละส่วนงานนั้นมีความรู้และสามารถเฉพาะทางซึ่งตรงตามแต่ละส่วนงาน

THIRTY-FOUR AUDIT OFFICE CO., LTD.

48 Thana Place, 2nd Floor, Soi Charansanitwong 34,

Charansanitwong Rd., Ariat Amarin,

Bangkok Noi, Bangkok 10700.

Tel. 0-2434-9999 Fax 0-2434-9998 Email : thana\_34@thanacorp.com



THIRTY-FOUR AUDIT

บริษัท สำนักงานสามสิบสี่ ออดิต จำกัด

48 อาคารนาเพลส ชั้น 2 ซอยเจริญสุขนิเวศ 34

ถนนเจริญสุขนิเวศ แขวงอรุณอมรินทร์

เขตบางกอกน้อย กรุงเทพมหานคร 10700

โทร 0-2434-9999 แฟกซ์ 0-2434-9998

### 1.1.4 การควบคุมด้านภาษี

จากการสุ่มตรวจสอบและทดสอบการคำนวณภาษีสำหรับการยื่นภาษีเงินได้หัก ณ ที่จ่าย พบว่า สหกรณ์ฯ มีการดำเนินการหักภาษีเงินได้หัก ณ ที่จ่ายสำหรับเงินได้ประเภทต่างๆ โดยรวมเป็นไปตามประมวลรัษฎากร

### 1.1.5 การจัดทำบัญชีและรายงานทางการเงิน

โดยรวมสหกรณ์ฯ จัดทำบัญชีตามระเบียบที่นายทะเบียนสหกรณ์กำหนด รวมถึงเป็นไปตามพระราชบัญญัติสหกรณ์ พ.ศ. 2542 (แก้ไขเพิ่มเติม พ.ศ. 2553 และ ปรับปรุงใหม่ พ.ศ. 2562) และเป็นไปตามกำหนดเวลาที่กฎหมายกำหนด โดยมีระบบบัญชีที่เหมาะสมกับธุรกิจของสหกรณ์ฯ การจัดทำบัญชี และทะเบียนคุมต่างๆ เรียบร้อยเป็นปัจจุบันมีเอกสารหลักฐานประกอบการบันทึกบัญชีโดยรวมครบถ้วน มีการจัดทำงบการเงินตามรูปแบบงบการเงินที่ระบุในหนังสือกรมตรวจบัญชีสหกรณ์ที่ กษ 0404/1160 ลงวันที่ 24 กุมภาพันธ์ 2557 และผลการประเมินการปฏิบัติตามมาตรฐานการบัญชีของสหกรณ์ฯ โดยรวมอยู่ในระดับดีเลิศ

นอกจากนี้คณะผู้สอบบัญชีได้เข้าตรวจสอบระหว่างปีของ สหกรณ์ออมทรัพย์พนักงานการไฟฟ้าส่วนภูมิภาค จำกัด สำหรับรอบปีบัญชีสิ้นสุดวันที่ 31 ธันวาคม 2563 ซึ่งได้ทำการตรวจสอบการปฏิบัติงานของสหกรณ์ฯ และความเสี่ยงที่อาจเกิดขึ้น ซึ่งโดยรวมสหกรณ์ฯ มีการปฏิบัติงานและบริหารความเสี่ยงอย่างเหมาะสม ทั้งนี้ รายละเอียดของการตรวจสอบบัญชีระหว่างปีและข้อเสนอแนะที่ตรวจพบข้างต้นทางคณะผู้สอบบัญชีได้อธิบายไว้ตามรายงานผลการตรวจสอบบัญชีระหว่างปี เลขที่ สส.464/2563 ลงวันที่ 17 กรกฎาคม 2563 และรายงานผลการตรวจสอบบัญชีระหว่างปี เลขที่ สส.636/2563 ลงวันที่ 21 กันยายน 2563 ที่ได้เสนอต่อคณะกรรมการของสหกรณ์ฯ

### 1.1.6 การควบคุมด้านทรัพย์สิน

จากการสุ่มตรวจนับทรัพย์สิน พบว่า โดยรวมทรัพย์สินมีอยู่จริงและเป็นกรรมสิทธิ์ของสหกรณ์ฯ และสหกรณ์ฯ มีการบันทึกบัญชีอย่างถูกต้อง ครบถ้วนตามที่ควร

#### (1) การซื้อทรัพย์สินใหม่

จากการตรวจสอบทรัพย์สินที่ซื้อเพิ่มกับเอกสารประกอบการบันทึกบัญชีโดยรวมสหกรณ์ฯ มีการบันทึกบัญชีอย่างถูกต้องตามควรและเป็นไปตามหลักการบัญชีที่รับรองทั่วไป

#### (2) การตรวจนับทรัพย์สิน

จากการสุ่มตรวจนับทรัพย์สิน พบว่า โดยรวม ทรัพย์สินมีอยู่จริงและเป็นกรรมสิทธิ์ของสหกรณ์ฯ ใดๆก็ตาม ขณะเข้าสังเกตการณ์ตรวจนับทรัพย์สิน พบข้อสังเกตบางประการ ทั้งนี้ได้รายงานไว้ในรายงานผลการตรวจสอบบัญชีระหว่างปีแล้ว

**THIRTY-FOUR AUDIT OFFICE CO., LTD.**  
 48 Thana Place, 2nd Floor, Soi Charansanitwong 34,  
 Charansanitwong Rd., Anan Amapin,  
 Bangkok Noi, Bangkok 10700.  
 Tel. 0-2434-9999 Fax 0-2434-9998 Email : thana\_34@thanacorp.com



**บริษัท สำนักงานสามสิบสี่ ออดิต จำกัด**  
 48 ถนนนาพลอส ชั้น 2 ซอยเจริญสุขนิเวศ 34  
 ถนนเจริญสุขนิเวศ แขวงอรุณอมรินทร์  
 เขตบางกอกน้อย กรุงเทพมหานคร 10700  
 โทร 0-2434-9999 แฟกซ์ 0-2434-9998

## 1.2 ด้านการดำเนินงานธุรกิจ

### 1.2.1 การควบคุมด้านสินเชื่อทุกประเภท

จากการสุ่มตรวจสอบใบคำขอและหนังสือสัญญาเงินกู้ประเภทฉุกเฉินสามัญ และพิเศษกับรายงานเงินกู้ พร้อมทั้งเอกสารสำคัญประกอบคำขอกู้ที่เกี่ยวข้อง พบว่า โดยรวมมีการปฏิบัติงานเป็นไปอย่างเรียบร้อยถูกต้องตามระเบียบที่สหกรณ์ฯ กำหนดและถือใช้เป็นหลักฐานการเป็นหนี้ได้

### 1.2.2 การควบคุมด้านเงินรับฝาก

จากการสุ่มตรวจสอบ หนังสือขอเปิดบัญชีเงินฝาก และเอกสารประกอบการเปิดบัญชีเงินฝาก พบว่า โดยรวมใบคำขอเปิดบัญชีมีข้อมูลถูกต้องตามที่ควรและเป็นไปตามระเบียบสหกรณ์ฯ

### 1.2.3 ด้านการสมัครเข้าเป็นสมาชิก

#### (1) ใบสมัครสมาชิก

จากการสุ่มตรวจสอบใบสมัครสมาชิก เข้าใหม่ พร้อมทั้งเอกสารประกอบการสมัคร พบว่า โดยรวมเรียบร้อย มีการกรอกข้อมูลถูกต้องสมบูรณ์และมีเอกสารประกอบหลักฐานการสมัครสมาชิกครบถ้วน ซึ่งเป็นไปตามระเบียบของสหกรณ์ฯ

#### (2) ค่าธรรมเนียมสมาชิก

จากการทดสอบการคำนวณรายได้ค่าธรรมเนียมแรกเข้า พบว่า มียอดเงินถูกต้องตรงกันและสัมพันธ์กับจำนวนสมาชิกเข้าใหม่ในช่วงระยะเวลาดังกล่าว ย่อมแสดงให้เห็นว่า สหกรณ์ฯ มีการรับรู้รายได้ค่าธรรมเนียมแรกเข้าอย่างถูกต้องตามที่ควร

## 2. ผลการวิเคราะห์ความเสี่ยงทางการเงิน

### (1) หลักเกณฑ์ที่ใช้ในการจัดขนาดของสหกรณ์ออมทรัพย์พนักงานการไฟฟ้าส่วนภูมิภาค จำกัด

สหกรณ์ออมทรัพย์พนักงานการไฟฟ้าส่วนภูมิภาค จำกัด ได้รับการจัดเป็นสหกรณ์ขนาด **“\*ใหญ่พิเศษ”**

\*ใหญ่พิเศษ หมายถึง คະแนนรวมระหว่าง 16.05 - 20.00

ใหญ่มาก หมายถึง คະแนนรวมระหว่าง 12.09 - 16.04

ใหญ่ หมายถึง คະแนนรวมระหว่าง 8.13 - 12.08

THIRTY-FOUR AUDIT OFFICE CO., LTD.

48 Thana Place, 2nd Floor, Soi Charansanitwong 34,  
Charansanitwong Rd., Arun Amarin,  
Bangkok Noi, Bangkok 10700.

Tel. 0-2434-9999 Fax 0-2434-9998 Email : thana\_34@thanacorp.com



THIRTY-FOUR AUDIT

บริษัท สำนักงานสามสิบสี่ ออดิต จำกัด

48 อาคารนาพลอย ชั้น 2 ซอยเจริญสุขนิเวศ 34  
ถนนเจริญสุขนิเวศ แขวงอรุณอมรินทร์  
เขตบางกอกน้อย กรุงเทพมหานคร 10700  
โทร 0-2434-9999 แฟกซ์ 0-2434-9998

รายการ	คะแนนของ แต่ละหัวข้อ	สหกรณ์ออมทรัพย์ พนักงานการไฟฟ้าส่วน ภูมิภาค จำกัด		ใหญ่พิเศษ 16.05-20.00	ใหญ่มาก 12.09-16.04	ใหญ่ 8.13-12.08
		จำนวน	คะแนน ที่ได้			
1. จำนวนสมาชิก (หน่วย:คน)						
มากกว่า 12,991 – 20,947	3.40					
มากกว่า 20,948 – 33,778	3.60					
มากกว่า 33,779	3.80	34,998	3.80			
2. ทุนดำเนินงาน (หน่วย:ล้านบาท)						
มากกว่า 7,876 – 14,825	8.10					
มากกว่า 14,825 – 27,900	8.55					
มากกว่า 27,900	9.00	54,022	9.00			
3. รายได้ธุรกิจหลัก (หน่วย:ล้านบาท)						
มากกว่า 391.70 – 718.00	6.30					
มากกว่า 718.00 – 1,317.00	6.65	1,295.06	6.65			
มากกว่า 1,317.00	7.00					
รวมคะแนนที่ได้			19.45	✓		

(2) อัตราส่วนเฉลี่ยโดยรวมที่สำคัญของสหกรณ์ออมทรัพย์ เปรียบเทียบกับค่าเฉลี่ยของสหกรณ์ ที่มีประเภทและขนาดเดียวกับทั้งประเทศ (Peer group 2019) ที่ได้มาจากกรมตรวจบัญชีสหกรณ์

สหกรณ์ออมทรัพย์พนักงานการไฟฟ้าส่วนภูมิภาค จำกัด มีผลการดำเนินงานและฐานะการเงินโดยรวมอยู่ในระดับ “ดี”

- ดีมาก หมายถึง ดีกว่าค่าเฉลี่ยของสหกรณ์อื่นในระดับเดียวกัน
- \* ดี หมายถึง มีค่าเท่ากับหรือใกล้เคียงกับเฉลี่ยของสหกรณ์อื่นในระดับเดียวกัน
- พอใช้ หมายถึง น้อยกว่าค่าเฉลี่ยของสหกรณ์อื่นในระดับเดียวกัน

THIRTY-FOUR AUDIT OFFICE CO., LTD.

48 Thana Place, 2nd Floor, Soi Charatsanitwong 34,  
Charatsanitwong Rd., Anus Atsarin,  
Bangkok Noi, Bangkok 10700.

Tel. 0-2434-9999 Fax 0-2434-9998 Email : thana\_34@thanacorp.com



บริษัท สำนักงานสามสี่ ออดิต จำกัด

48 อาคารนาเพลส ชั้น 2 ซอยเจริญสนิทวงศ์ 34  
ถนนเจริญสนิทวงศ์ แขวงอรุณอมรินทร์  
เขตบางกอกน้อย กรุงเทพมหานคร 10700  
โทร 0-2434-9999 แฟกซ์ 0-2434-9998

รายการ	หน่วย	อัตราส่วนของ		อัตราส่วนสหกรณ์ออมทรัพย์เฉลี่ย ขนาดใหญ่พิเศษ (Peer Group)	ดีกว่า ค่าเฉลี่ย	ใกล้เคียง ค่าเฉลี่ย	น้อยกว่า ค่าเฉลี่ย
		สหกรณ์ออมทรัพย์พนักงานการไฟฟ้าส่วนภูมิภาค จำกัด	ปี 2563				
			ปี 2563	ปี 2562			
<b>1.ด้านความเพียงพอของเงินทุนต่อความเสี่ยง</b>							
1.1 อัตราส่วนหนี้สินต่อทุน	เท่า	1.18	1.16	1.19		✓	
1.2 อัตราส่วนทุนสำรองต่อสินทรัพย์	เท่า	0.03	0.03	0.04		✓	
1.3 อัตราการเติบโตของทุนสหกรณ์	ร้อยละ	7.98	11.36	9.06		✓	
1.4 อัตราการเติบโตของหนี้ (เงินรับฝาก)	ร้อยละ	9.18	9.17	6.49	✓		
1.5 อัตราผลตอบแทนต่อส่วนของผู้ถือหุ้น	ร้อยละ	6.04	6.83	7.17		✓	
<b>2. ด้านคุณภาพของสินทรัพย์</b>							
2.1 อัตราการหมุนของสินทรัพย์	รอบ	0.05	0.05	0.06		✓	
2.2 อัตราผลตอบแทนต่อสินทรัพย์	ร้อยละ	2.78	3.14	3.25		✓	
2.3 อัตราการเติบโตของสินทรัพย์	ร้อยละ	8.63	10.17	7.65		✓	
<b>3. ชัดความสามารถในการบริหารจัดการ</b>							
อัตราการเติบโตของธุรกิจ	ร้อยละ	1.13	19.78	3.63			✓
<b>4. ด้านการทำกำไร</b>							
4.1 กำไรต่อสมาชิก	บาท/คน	41,236.09	43,325.96	31,049.31	✓		
4.2 เงินออมต่อสมาชิก	บาท/คน	1,319,683.94	1,232,039.74	736,073.19	✓		
4.3 หนี้สินต่อสมาชิก	บาท/คน	607,587.87	626,351.90	694,811.32		✓	
4.4 อัตราการเติบโตของทุนสำรอง	ร้อยละ	12.68	15.35	12.79		✓	
4.5 อัตราการเติบโตของกำไรสุทธิ	ร้อยละ	(3.10)	3.69	7.48			✓
4.6 อัตรากำไรสุทธิ	ร้อยละ	61.29	63.57	57.43	✓		
<b>5. ด้านสภาพคล่อง</b>							
อัตราส่วนทุนหมุนเวียน	เท่า	0.36	0.35	0.40		✓	

\*\*ข้อมูลและอัตราส่วนเฉลี่ยของสหกรณ์ออมทรัพย์เฉลี่ยปี 2562 (PEER GROUP 2019) ที่นำข้อมูลพื้นฐานมาจากกรมตรวจบัญชีสหกรณ์ตามรายละเอียดผลการวิเคราะห์ให้ผันแปรไปตามช่วงระยะเวลา 1 ปี

THIRTY-FOUR AUDIT OFFICE CO., LTD.

48 Thana Place, 2nd Floor, Soi Charansanitwong 34,

Charansanitwong Rd., Arun Amarin,

Bangkok Noi, Bangkok 10700.

Tel. 0-2434-9999 Fax 0-2434-9998 Email : thana\_34@thanacorp.com



THIRTY-FOUR AUDIT

บริษัท สำนักงานสามสิบสี่ ออดิต จำกัด

48 อาคารนาพลอย ชั้น 2 ซอยเจริญมิตรวิท 34

ถนนเจริญมิตรวิท แขวงอรุณอมรินทร์

เขตบางกอกน้อย กรุงเทพมหานคร 10700

โทร 0-2434-9999 แฟกซ์ 0-2434-9998

## 2.1 ความเพียงพอของเงินทุนต่อความเสี่ยง

สหกรณ์ฯ มีอัตราส่วนด้านความเพียงพอของเงินลงทุนต่อความเสี่ยง **โดยรวมอยู่ในเกณฑ์ ดี** โดยมีอัตราส่วนทุนสำรองต่อสินทรัพย์อยู่ในเกณฑ์ดีและอัตราการเติบโตของหนี้ (ส่วนใหญ่เป็นเงินรับฝาก) อยู่ในเกณฑ์ที่ดีมาก เนื่องจากการขยายตัวของทุนเรือนหุ้นเริ่มลดลงในขณะที่มีเงินรับฝากเพิ่มขึ้น ซึ่งแสดงให้เห็นว่าสหกรณ์ฯ มีทุนหมุนเวียนที่ใช้ดำเนินงานโดยรวมเพียงพอต่อการดำเนินงานและความเสี่ยงที่สหกรณ์ฯ ต้องเผชิญอยู่ ซึ่งจะทำให้สหกรณ์ฯ สามารถบริหารงานได้อย่างมั่นคงและยั่งยืน

## 2.2 คุณภาพของสินทรัพย์

สหกรณ์ฯ สามารถบริหารจัดการสินทรัพย์ให้มีคุณภาพ **โดยรวมอยู่ในเกณฑ์ดี** อย่างไรก็ตาม สหกรณ์ฯ ต้องมุ่งเน้นด้านกลยุทธ์ที่จะช่วยเสริมสร้างให้สหกรณ์ฯ มีอัตราการเติบโตของสินทรัพย์เพิ่มขึ้น อันจะทำให้ได้รับประโยชน์สูงสุดจากการบริหารสินทรัพย์ของสหกรณ์ฯ

## 2.3 ขีดความสามารถในการบริหาร

สหกรณ์ฯ มีความสามารถในการบริหารจัดการที่มีประสิทธิภาพ **อยู่ในระดับปานกลาง** ซึ่งเป็นผลมาจากการหดตัวลดลงของธุรกิจสินเชื่อ ในระหว่างปีสหกรณ์ฯ จ่ายเงินกู้ให้สมาชิกจำนวน 3,584,097,723.66 บาท ซึ่งเพิ่มขึ้นจากปีก่อนจำนวน 303,756,582.22 บาท หรือมีอัตราการขยายตัวร้อยละ 9.26 ธุรกิจเงินรับฝากในระหว่างปีสหกรณ์ฯ รับฝากเงินจำนวน 9,077,683,832.59 บาท ซึ่งลดลงจากปีก่อนจำนวน 162,828,872.97 บาท หรือมีอัตราหดตัวร้อยละ 1.76 สาเหตุเกิดจาก สหกรณ์ฯ มีนโยบายจำกัดการฝากเงินของสมาชิกจึงเป็นเหตุให้อัตราการเติบโตของธุรกิจหดตัวลงเล็กน้อย เพราะฉะนั้น สหกรณ์ฯ ยังคงต้องคำนึงถึงการให้สินเชื่อ การก่อกำหนดหนี้และความสามารถในการชำระหนี้ของสมาชิกอย่างถี่ถ้วนก่อนดำเนินนโยบายใดๆ ทั้งนี้เพื่อที่จะสร้างความมั่นคงของสหกรณ์ฯ อย่างยั่งยืน

## 2.4 การทำกำไร

### 2.4.1 อัตราส่วนต่อสมาชิก

ผลการดำเนินงานต่อสมาชิกในปีปัจจุบันแสดงให้เห็นว่า สหกรณ์ฯ มีอัตราส่วนการทำกำไรต่อสมาชิกและอัตราส่วนการออมต่อสมาชิก แต่มากกว่าอัตราส่วนเฉลี่ยโดยรวม ซึ่งถือว่าอยู่ในเกณฑ์ดีมาก อย่างไรก็ตาม สหกรณ์ฯ ต้องระมัดระวังการให้สินเชื่อต่อสมาชิกแต่ละราย เพื่อไม่ให้สมาชิก ก่อหนี้สินเกินกว่าความสามารถในการชำระของสมาชิกแต่ละคนได้ อีกทั้ง สหกรณ์ฯ ควรมีการเร่งรัดติดตามการชำระหนี้ของสมาชิกอย่างใกล้ชิดเพื่อรักษาผลประโยชน์ของสมาชิกส่วนใหญ่ของสหกรณ์ฯ



THIRTY-FOUR AUDIT OFFICE CO., LTD.

48 Thana Place, 2nd Floor, Soi Charansanitwong 34,  
Charansanitwong Rd., Arun Amarin,  
Bangkok Noi, Bangkok 10700.

Tel. 0-2434-9999 Fax 0-2434-9998 Email : thana\_34@thanacorp.com



บริษัท สำนักงานสามสิบสี่ ออดิต จำกัด

48 อาคารนาพอศ ชั้น 2 ซอยเจริญสุขุมวิท 34  
ถนนเจริญสุขุมวิท แขวงอรุณอมรินทร์  
เขตบางกอกน้อย กรุงเทพมหานคร 10700  
โทร 0-2434-9999 แฟกซ์ 0-2434-9998

## 2.4.2 อัตราส่วนผลการดำเนินงานโดยรวม

ผลการดำเนินงานในปีปัจจุบันยังแสดงให้เห็นว่าสหกรณ์ฯ มี ผลการดำเนินงานโดยรวมอยู่ในเกณฑ์ที่ดี โดยมีอัตรากำไรสุทธิอยู่ในเกณฑ์ที่ดี มาก แต่ยังคงมีอัตรากาไรสุทธิต่ำกว่าค่าเฉลี่ย ดังนั้นสหกรณ์ฯ ต้องวางแผนการบริหารงานให้มีอัตรากาไรสุทธิของกำไรที่สูงขึ้นอย่างสม่ำเสมออันจะนำมาซึ่งความมั่นคง ของสหกรณ์ฯ และผลการดำเนินงานที่ดีในระยะยาว ทั้งนี้ต้องอยู่บนพื้นฐานที่ว่า จุดมุ่งหมายสูงสุดของสหกรณ์ฯ คือ มอบความเป็นอยู่ที่ดีและความพึงพอใจแก่มวลสมาชิก มิใช่มุ่งแต่หารายได้และผลตอบแทนจากสมาชิกเพียงอย่างเดียว

## 2.5 สภาพคล่อง

สหกรณ์ฯ มีอัตราส่วนทุนหมุนเวียนเพิ่มขึ้นจากปีก่อนเล็กน้อยและน้อยกว่าอัตราส่วนเฉลี่ยโดยรวม แสดงให้เห็นว่า สหกรณ์ฯ มีการ รักษาสภาพคล่องไว้ได้ในระดับที่เหมาะสม กับการดำเนินงาน ทางการเงิน ใดๆก็ตาม สหกรณ์ฯ ยังคงต้อง มีการกำหนดกลยุทธ์และวางแผนเพื่อรักษาระดับปริมาณทุนหมุนเวียนและสภาพคล่องใ ห้อยู่ในระดับที่เหมาะสมอยู่เสมอ อีกทั้งต้องไม่เสียประโยชน์ในการนำสภาพคล่องคงเหลือไปก่อให้เกิดผลตอบแทนแก่ สหกรณ์ฯ

## 2.6 ผลกระทบของธุรกิจ

**เศรษฐกิจโลก** โดยรวมมีแนวโน้มชะลอตัวลงตามปริมาณการค้าโลกที่ชะลอลงทั้งจากภาวะเศรษฐกิจตกต่ำและจากภาวะการกีดกันทางการค้า โดยเฉพาะสงครามการค้าระหว่างสหรัฐฯ และจีน และประเทศอุตสาหกรรมหลักที่จะส่งผลกระทบต่อความต้องการสินค้าและบริการภายในประเทศลดลง รวมทั้งการแพร่ระบาดของไวรัสโคโรนา (COVID-19) ที่ส่งผลกระทบต่อเศรษฐกิจโลกในด้านการท่องเที่ยวและการขนส่งสินค้าอย่างรุนแรง

**เศรษฐกิจไทย** ในภาพรวมเศรษฐกิจไทยปี 2563 มีแนวโน้มหดตัวแรงจากปีก่อนจาก สถานการณ์การระบาดของ COVID-19 ใน ประเทศไทยมีความไม่แน่นอนสูงซึ่งขึ้นอยู่กับสถานการณ์และมาตรการควบคุมการแพร่ระบาดของไวรัสโคโรนา (COVID-19) ที่ระบอบเศรษฐกิจใหม่ อีกทั้งประเทศอื่นทั่วโลกยังมีความรุนแรงและยืดเยื้ออยู่ ซึ่งส่งผลกระทบต่อธุรกิจและการจ้างงานที่เกี่ยวข้องเนื่องจากรวมถึงการท่องเที่ยวที่ฟื้นตัวช้าและการส่งออกสินค้ามีแนวโน้มลดลงตามเศรษฐกิจของประเทศคู่ค้า สำหรับการใช้จ่ายภาครัฐมีแนวโน้มขยายตัวต่ำลงจากการประกาศใช้ พ.ร.บ. งบประมาณรายจ่ายประจำปี ที่ล่าช้า นอกจากนี้ การบริโภคในภาคเอกชนมีแนวโน้มชะลอลงทั้งในภาคบริการ เกษตร และอุตสาหกรรม รวมถึงหนักเร็วเรือที่อยู่ในระดับสูง

กล่าวโดยสรุป เศรษฐกิจไทยต้องขึ้นอยู่กับสถานการณ์และมาตรการควบคุมการแพร่ระบาด COVID-19 รวมถึงการกลับมาของนักท่องเที่ยวและการกระจาย วัคซีนป้องกัน COVID-19 ในอนาคต จากที่กล่าวมาทั้งหมด คณะกรรมการนโยบายการเงิน (กนง.) จึงเห็นควรให้ปรับอัตราดอกเบี้ยนโยบายในรอบปี 2563 ดังนี้

THIRTY-FOUR AUDIT OFFICE CO., LTD.

48 Thana Place, 2nd Floor, Soi Charansanitwong 34,

Charansanitwong Rd., Aran Amarin,  
Bangkok Noi, Bangkok 10700.

Tel. 0-2434-9999 Fax 0-2434-9998 Email : thana\_34@thanacorp.com



THIRTY-FOUR AUDIT

บริษัท สำนักงานสามสิบสี่ ออดิต จำกัด

48 อาคารนาพลอส ชั้น 2 ซอยเจริญสุขนิเวศ 34

ถนนเจริญสุขนิเวศ แขวงอรุณอมรินทร์

เขตบางกอกน้อย กรุงเทพมหานคร 10700

โทร 0-2434-9999 แฟกซ์ 0-2434-9998

การประชุม ครั้งที่	วัน เดือน ปี	ผลของมติ	อัตราดอกเบี้ย เดิม(ร้อยละ)	อัตราดอกเบี้ย ใหม่(ร้อยละ)	เปลี่ยนแปลง (ร้อยละ)
1/2563	5 กุมภาพันธ์ 2563	เป็นเอกฉันท์	1.25	1.00	ลด 0.25
นัดพิเศษ	20 มีนาคม 2563	เป็นเอกฉันท์	1.00	0.75	ลด 0.25
2/2563	25 มีนาคม 2563	4:2	0.75	0.75	คงเดิม
3/2563	20 พฤษภาคม 2563	4:3	0.75	0.50	ลด 0.25
4/2563	24 มิถุนายน 2563	เป็นเอกฉันท์	0.50	0.50	คงเดิม
5/2563	5 สิงหาคม 2563	เป็นเอกฉันท์	0.50	0.50	คงเดิม
6/2563	23 กันยายน 2563	เป็นเอกฉันท์	0.50	0.50	คงเดิม
7/2563	18 พฤศจิกายน 2563	เป็นเอกฉันท์	0.50	0.50	คงเดิม
8/2563	23 ธันวาคม 2563	เป็นเอกฉันท์	0.50	0.50	คงเดิม

ซึ่งถือว่าเป็นดอกเบี้ยที่สูงสุดในระดับต่ำที่สุดในประวัติศาสตร์ตั้งแต่ประเทศไทยมีการกำหนดดอกเบี้ยนโยบายมา  
ดังนั้นสหกรณ์ฯ จึงต้องติดตามสถานการณ์และสภาวะดอกเบี้ยที่มีแนวโน้มผันผวนอย่างใกล้ชิดเพื่อนำผลไป  
พิจารณาปรับเปลี่ยนนโยบายการบริหารงานอย่างเหมาะสมและทันต่อเหตุการณ์ที่ผันแปรไปอย่างรวดเร็ว

นอกจากนี้ยังควรติดตามกรณีบริษัท การบินไทย จำกัด (มหาชน) อย่างใกล้ชิด เนื่องจากมีผลต่อภาพรวมของ  
วงการสหกรณ์ฯ เป็นอย่างมาก

## 2.7 สรุปผลการวิเคราะห์

สรุปในภาพรวม ผลการดำเนินงานของสหกรณ์ฯ อยู่ในระดับ “ดี” เมื่อเปรียบเทียบกับอัตราส่วนเฉลี่ย  
โดยรวมของสหกรณ์ที่มีขนาดใหญ่พิเศษ 2562 (Peer Group 2019) ที่นำมาวิเคราะห์ โดยสหกรณ์ฯ มีความสามารถในการ  
การทำกำไร และมีอัตราความเพียงพอของเงินทุน ต่อความเสี่ยงอยู่ในระดับ ที่ดี มีการบริหารสินทรัพย์ได้อย่าง  
เหมาะสม และมีการรักษาสภาพคล่องได้เพียงพอต่อการบริหารงาน ทั้งนี้สหกรณ์ฯ จะต้องเพิ่มขีดความสามารถใน  
การบริหาร อีกทั้งต้องติดตามสภาวะเศรษฐกิจทั้งในประเทศ ต่างประเทศ และในวงการสหกรณ์ฯ อย่างใกล้ชิดเพื่อ  
นำมาใช้ในการวางแผน และบริหารงาน รวมถึงเพื่อนำมาใช้ป้องกันความเสี่ยงในด้านต่างๆ อันจะนำไปสู่ความ  
ผาสุกแก่มวลสมาชิกอย่างยั่งยืนสืบต่อไป

**THIRTY-FOUR AUDIT OFFICE CO., LTD.**

48 Thana Place, 2nd Floor, Soi Charansanitwong 34,  
Charansanitwong Rd., Arun Amarin,  
Bangkok Noi, Bangkok 10700.

Tel. 0-2434-9999 Fax 0-2434-9998 Email : thana\_34@thanacorp.com

**THIRTY-FOUR AUDIT****บริษัท สำนักงานสามสิบสี่ ออดิต จำกัด**

48 อาคารนาเพลส ชั้น 2 ซอยเจริญสุขนิทวงศ์ 34  
ถนนเจริญสุขนิทวงศ์ แขวงอรุณอมรินทร์  
เขตบางกอกน้อย กรุงเทพมหานคร 10700  
โทร 0-2434-9999 แฟกซ์ 0-2434-9998

**3. การติดตามแก้ไขข้อสังเกต**

โดยรวมถือว่าสหกรณ์ฯ ได้มีการปรับปรุงแก้ไขข้อบกพร่อง/ตามข้อเสนอแนะและคำแนะนำที่ได้ให้ไว้ตาม  
ควรแก่สถานการณ์เรียบร้อยแล้ว

**4. เรื่องอื่น**

สหกรณ์ฯ ต้องระมัดระวังและคอยติดตามระเบียบและประกาศที่ออกมาใหม่อย่างสม่ำเสมอและนำมา  
ปฏิบัติให้ถูกต้อง



นายวิโรจน์ นริศวานนท์  
ผู้สอบบัญชี

48 อาคารนาเพลส ชั้น 2 ซอยเจริญสุขนิทวงศ์ 34

ถนนเจริญสุขนิทวงศ์ แขวงอรุณอมรินทร์

เขตบางกอกน้อย กรุงเทพมหานคร 10700

โทร. 02 434 9999

วันที่ 24 กุมภาพันธ์ 2564



# ระเบียบวาระที่ 4

## เรื่องเพื่อพิจารณา

### 4.2 จัดสรรกำไรสุทธิ ประจำปี 2563

มติที่ประชุม.....  
.....  
.....

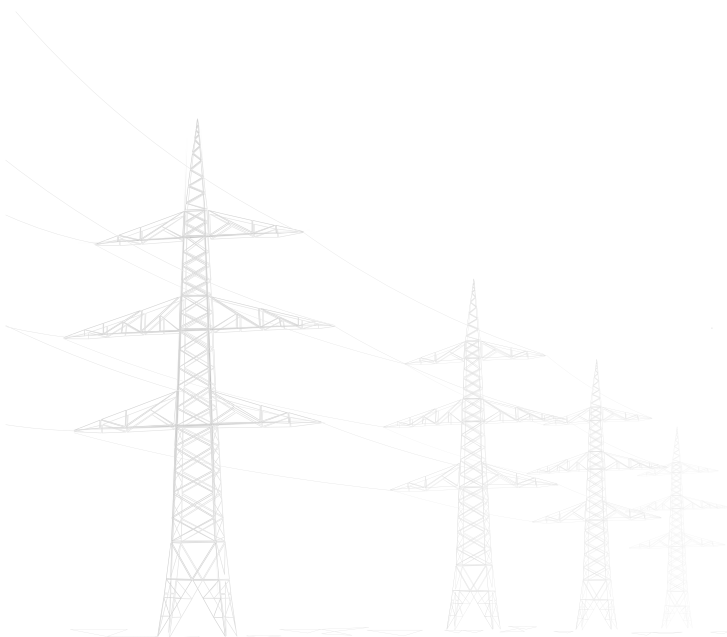

## 4.2 จัดสรรกำไรสุทธิ ประจำปี 2563



**เลขานุการ :** ตามข้อบังคับสหกรณ์ พ.ศ. 2563 ข้อ 78 กำหนดให้คณะกรรมการดำเนินการ “มีอำนาจหน้าที่ดำเนินการทั้งปวงของสหกรณ์ให้เป็นไปตามข้อบังคับและมติของที่ประชุมใหญ่” ข้อ 78(4) กำหนดให้ “คณะกรรมการดำเนินการ มีหน้าที่เสนอการจัดสรรกำไรสุทธิประจำปีต่อที่ประชุมใหญ่” ตามข้อบังคับสหกรณ์สหกรณ์ พ.ศ. 2563 ข้อ 24 การจัดสรรกำไรสุทธิประจำปี “เมื่อสิ้นปีบัญชีและได้ปิดบัญชีตามมาตรฐานการบัญชีที่รับรองทั่วไปแล้ว ปรากฏว่าสหกรณ์มีกำไรสุทธิให้จัดสรรเป็นทุนสำรองไม่น้อยกว่าร้อยละสิบของกำไรสุทธิ และเป็นค่าบำรุงสันนิบาตสหกรณ์แห่งประเทศไทย ตามอัตราที่กำหนดในกฎกระทรวง กำไรสุทธิประจำปีที่เหลือจากการจัดสรรตามความในวรรคหนึ่งที่ประชุมใหญ่อาจจะจัดสรรได้ตามข้อบังคับสหกรณ์ข้อ 24 (1)-(10)” ซึ่งที่ประชุมใหญ่มีอำนาจหน้าที่ตามข้อบังคับสหกรณ์ ข้อ 66(3) กำหนดให้มีอำนาจหน้าที่ “พิจารณาอนุมัติงบการเงินประจำปี และจัดสรรกำไรสุทธิประจำปีของสหกรณ์”

ทั้งนี้ การจัดสรรกำไรสุทธิดังกล่าว ข้อบังคับสหกรณ์ พ.ศ. 2563 ข้อ 25 ตามความในวรรคสาม “กำไรสุทธิประจำปีของสหกรณ์ ซึ่งคณะกรรมการดำเนินการ เสนอให้ที่ประชุมใหญ่จัดสรรตามข้อบังคับสหกรณ์ ข้อ 24 หากที่ประชุมใหญ่พิจารณาแล้ว เห็นว่ารายการใดไม่สมควรจัดสรร หรือตัดจำนวนให้น้อยลงก็ดี ยอดเงินจำนวนดังกล่าวให้สมทบเป็นทุนสำรองทั้งสิ้น”

จากผลการดำเนินงานของสหกรณ์ฯ ในรอบปีที่ผ่านมา สหกรณ์ฯ มีกำไรสุทธิประจำปี 2563 จำนวนทั้งสิ้น 1,443,180,808.32 บาท ซึ่งที่ประชุมคณะกรรมการดำเนินการชุดที่ 24 ในการประชุม ครั้งที่ 22/2563 เมื่อวันที่ 13 มกราคม 2564 ได้พิจารณาแล้ว เห็นควรเสนอที่ประชุมใหญ่ให้มีการจัดสรรกำไรสุทธิประจำปี 2563 ตามข้อบังคับสหกรณ์ พ.ศ. 2563 ข้อ 24 และข้อ 25 ดังนี้

จึงเสนอที่ประชุมใหญ่เพื่อโปรดพิจารณาอนุมัติ

รายการ	ปี 2563 (บาท)	คิดเป็น ร้อยละ	ปี 2562 (บาท)	คิดเป็น ร้อยละ
กำไรสุทธิประจำปี	1,443,180,808.32	100.00	1,489,286,389.20	100.00
1. เป็นทุนสำรองไม่น้อยกว่าร้อยละสิบของกำไรสุทธิ	159,248,920.27	11.03	181,349,106.08	12.18
2. เป็นค่าบำรุงสันนิบาตฯ ไม่เกินร้อยละหนึ่งของกำไรสุทธิ แต่ไม่เกินสามหมื่นบาท	30,000.00	0.00	30,000.00	0.00
<b>กำไรส่วนที่เหลือจากการจัดสรรตามข้อ 1 และ ข้อ 2 แล้วจัดสรรได้ดังนี้</b>				
3. เป็นเงินปันผลตามมูลค่าหุ้นที่ชำระแล้วในอัตราร้อยละ 5.50/6.00 แห่งทุนเรือนหุ้นประจำปี 2563/2562	1,119,009,124.15	77.54	1,102,246,366.38	74.01
4. เป็นเงินเฉลี่ยคืนตามส่วนจำนวนดอกเบี้ยเงินกู้ ซึ่งสมาชิกได้ส่งให้แก่สหกรณ์ในอัตราร้อยละ 10.57/11.75	136,887,331.40	9.49	159,488,129.24	10.71
5. เป็นเงินโบนัสกรรมการและเจ้าหน้าที่ไม่เกิน ร้อยละ 10 ของกำไรสุทธิ				
5.1 ส่วนของกรรมการ (70,000/60,000 : 70,000/60,000)	910,000.00	0.06	910,000.00	0.06
5.2 ส่วนของเจ้าหน้าที่ 3.0/3.5 เท่า	5,545,432.50	0.38	6,062,787.50	0.41
6. เป็นทุนรักษาระดับอัตราเงินปันผลไม่เกินร้อยละสอง แห่งทุนเรือนหุ้นที่มีอยู่ในวันสิ้นปี	-	-	-	-
7. เป็นทุนเพื่อจัดตั้งสำนักงาน	-	-	-	-
8. เป็นทุนสาธารณประโยชน์ไม่เกินร้อยละสิบของกำไรสุทธิ	-	-	50,000.00	0.00
9. เป็นทุนสวัสดิการต่างๆ ไม่เกินร้อยละสิบของกำไรสุทธิ				
- ทุนสวัสดิการบำเหน็จสมาชิก	1,000,000.00	0.07	6,000,000.00	0.40
- ทุนอุดหนุนเพื่อการศึกษา	4,000,000.00	0.28	4,000,000.00	0.27
- ทุนสวัสดิการเงินช่วยเหลือค่าทำศพ	1,000,000.00	0.07	5,500,000.00	0.37
- ทุนสวัสดิการสงเคราะห์สมาชิก	10,500,000.00	0.73	10,500,000.00	0.71
- ทุนสวัสดิการรับขวัญทายาทใหม่	50,000.00	0.00	150,000.00	0.01
10. ทุนช่วยเหลือผู้ค้าประกันเงินกู้	5,000,000.00	0.35	13,000,000.00	0.87
<b>รวมเป็นเงินทั้งสิ้น</b>	<b>1,443,180,808.32</b>	<b>100.00</b>	<b>1,489,286,389.20</b>	<b>100.00</b>
<b>การจัดสรรกำไรสุทธิประจำปี 2563 ตามที่คณะกรรมการดำเนินการเสนอ แบ่งเป็นสัดส่วนได้ดังนี้</b>				
1. เป็นผลประโยชน์กลับคืนสู่สมาชิก	1,255,896,455.55	87.02	1,261,734,495.62	84.72
2. เป็นทุนของสหกรณ์และเป็นประโยชน์แก่สมาชิก	159,248,920.27	11.03	181,399,106.08	12.18
3. เป็นสวัสดิการสำหรับสมาชิก	21,550,000.00	1.49	39,150,000.00	2.63
4. เป็นค่าตอบแทนแก่กรรมการและเจ้าหน้าที่	6,455,432.50	0.45	6,972,787.50	0.47
5. เป็นส่วนสนับสนุนสันนิบาตสหกรณ์	30,000.00	0.00	30,000.00	0.00
<b>รวมเป็นเงินทั้งสิ้น</b>	<b>1,443,180,808.32</b>	<b>100.00</b>	<b>1,489,286,389.20</b>	<b>100.00</b>

### การจัดสรรกำไรสุทธิประจำปี 2563

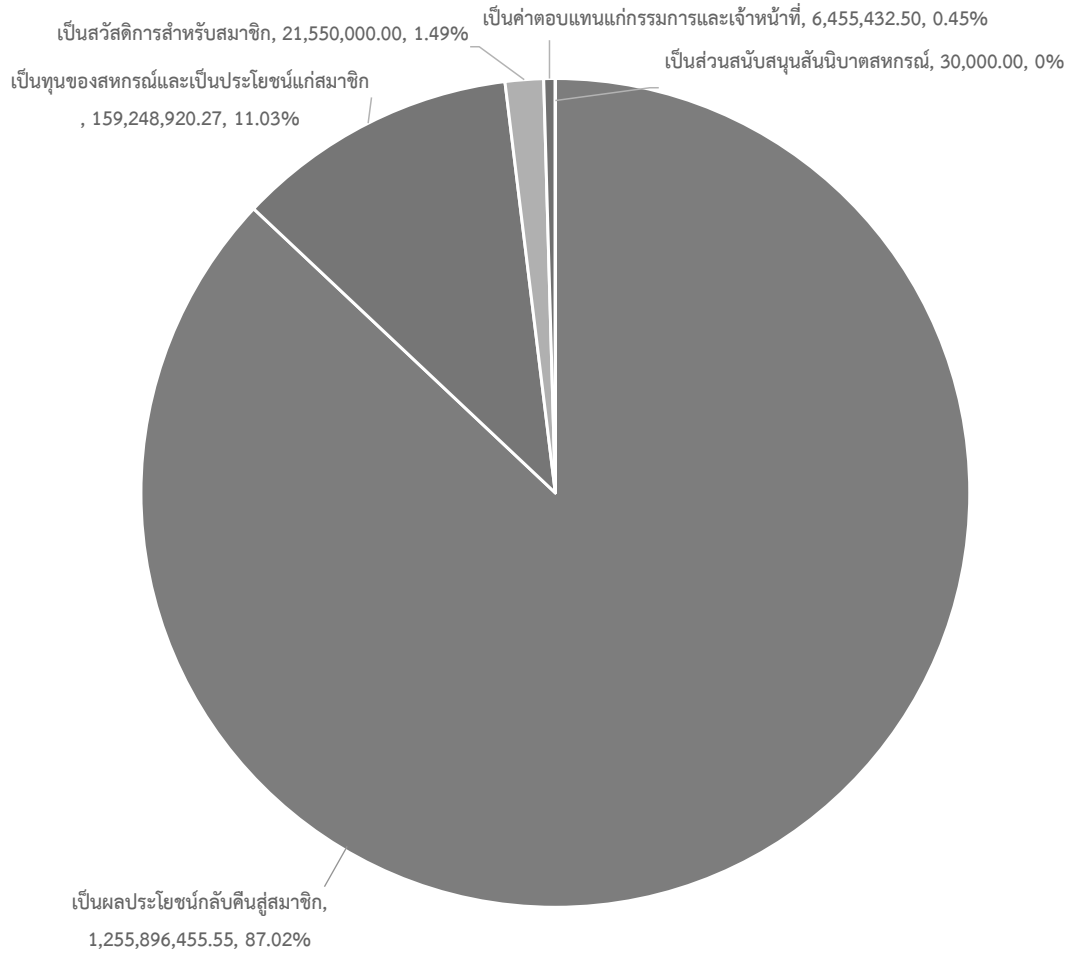

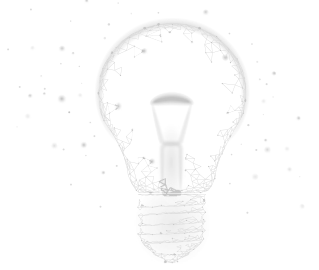

## ระเบียบวาระที่ 4

### เรื่องเพื่อพิจารณา

4.3 พิจารณาอนุมัติโอนเงินปันผล, เงินเฉลี่ยคืน,  
เงินรอจ่ายคืน และเงินรอตรวจสอบ ที่เกิน 10 ปี  
เข้าเป็นทุนสำรอง

มติที่ประชุม.....

.....

.....

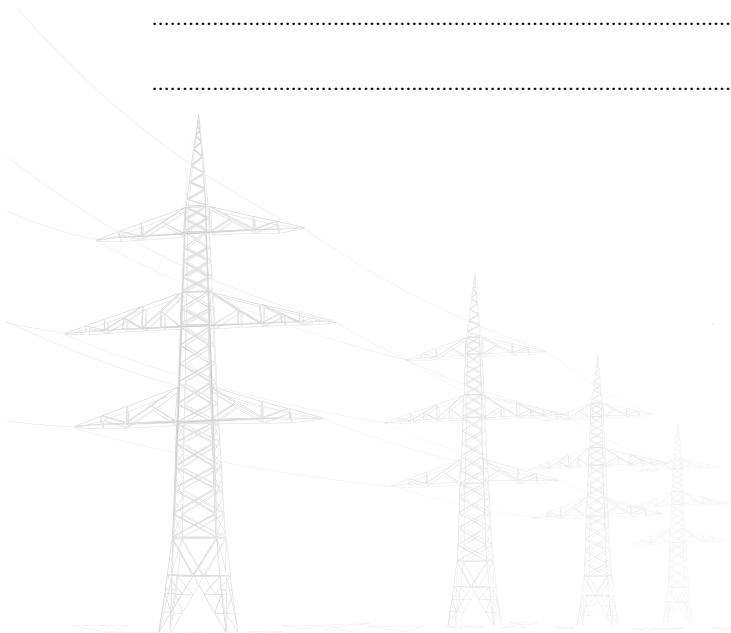



### 4.3 พิจารณานุมัติโอนเงินปันผล, เงินเฉลี่ยคืน, เงินร่อยจ่ายคืน และเงินรอตรวจสอบที่เกิน 10 ปี เข้าเป็นทุนสำรอง



เลขานุการ : ด้วย สอ.กฟภ. ได้ทำการปิดบัญชีประจำปี 2563 พบว่ามีเงินจำนวนหนึ่งที่ต้องจ่ายคืนให้กับสมาชิก แต่ไม่สามารถติดต่อกับสมาชิกได้ และอีกส่วนหนึ่งไม่สามารถตรวจสอบยืนยันผู้ที่โอนเงินมา สหกรณ์รับรู้แสดงไว้ในรายการหนี้สินอื่นในงบการเงิน ตั้งแต่ ปี พ.ศ. 2552 จนถึงปี พ.ศ. 2553 ซึ่งมีระยะเวลาเกิน 10 ปี จำนวนทั้งสิ้น 51 รายการ เป็นเงิน 462,594.97 บาท (สี่แสนหกหมื่นสองพันห้าร้อยเก้าสิบบาทเก้าสิบเจ็ดสตางค์) ประกอบด้วย

เงินปันผลและเงินเฉลี่ยคืน	12 รายการ	เป็นเงิน	14,808.01 บาท
เงินร่อยจ่ายคืน	1 รายการ	เป็นเงิน	800.00 บาท
เงินรอตรวจสอบ	38 รายการ	เป็นเงิน	446,986.96 บาท

รายการดังกล่าวข้างต้น สหกรณ์ฯ ได้ประกาศผ่านช่องทางต่าง ๆ ของ สอ.กฟภ. หลายครั้ง เพื่อให้สมาชิกตรวจสอบเงินที่ค้างอยู่กับสหกรณ์และนำหลักฐานมาขอรับเงิน จาก สอ.กฟภ. แต่ไม่มีผู้ใดนำหลักฐานมาขอรับเงินคืนแต่อย่างใด และทางฝ่ายบัญชี ได้บันทึกข้อมูลเป็นไปตามมาตรฐานการบัญชี เป็นปัจจุบันและแสดงในงบการเงินเป็นที่เรียบร้อยแล้ว

ในการนี้ เพื่อเป็นการชำระบัญชีเงินปันผล, เงินเฉลี่ยคืน, เงินร่อยจ่ายคืนและเงินรอตรวจสอบที่มียอดค้างนาน ตามคำแนะนำของกรมตรวจบัญชีสหกรณ์ลงวันที่ 4 สิงหาคม 2543 และข้อบังคับ สอ.กฟภ. พ.ศ. 2563 ข้อ 25 วรรค 2 โดยให้นำเงินดังกล่าวที่เกิน 10 ปี จำนวน 51 รายการ เป็นเงิน 462,594.97 บาท เสนอที่ประชุมใหญ่สามัญประจำปี 2563 อนุมัติโอนเข้าบัญชีทุนสำรอง โดยให้ดำเนินการดังนี้

1. อนุมัติเป็นหลักการให้สหกรณ์ฯ โอนเงินปันผล, เงินเฉลี่ยคืน, เงินร่อยจ่ายคืนและเงินรอตรวจสอบที่มียอดค้างนานตั้งแต่ปี พ.ศ. 2552 ถึงปี พ.ศ. 2553 จำนวน 51 รายการ เป็นเงิน 462,594.97 บาท เข้าบัญชีทุนสำรองของสหกรณ์ฯ (ตามรายละเอียดแนบ)
2. ให้สหกรณ์ฯ ทำประกาศแจ้งสมาชิกให้มาตรวจสอบเพื่อขอรับเงินคืนภายในกำหนด 3 เดือน นับแต่วันที่ประชุมใหญ่สามัญประจำปี 2563 มีมติเห็นชอบ หากเกินกำหนดดังกล่าวแล้วให้สหกรณ์ฯ นำเงินปันผล, เงินเฉลี่ยคืน, เงินร่อยจ่ายคืนและเงินรอตรวจสอบที่คงเหลือจากสมาชิกขอรับเงินคืน โอนเข้าบัญชีทุนสำรองต่อไป

จึงเสนอที่ประชุมใหญ่เพื่อโปรดพิจารณาอนุมัติ ตามข้อ 1 และ 2 ต่อไปด้วย

## เงินปันผล-เฉลี่ยคืนค้างจ่าย, เงินรอจ่ายคืน และเงินรอตรวจสอบ

ลำดับ	เลขสมาชิก	รายชื่อ	เงินปันผล-เฉลี่ยคืน	เงินรอจ่ายคืน	เงินรอตรวจสอบ	รวมเป็นเงิน	วันที่
1	286231	นายชุมพร แบ่งลาภ	62.50			62.50	2552
2	286231	นายชุมพร แบ่งลาภ	65.00			65.00	2553
3	318705	นายสมพงษ์ จินวงศ์	70.55			70.55	2552
4	312127	นายนุศิษฐ์ พรหมจรรย์	118.90			118.90	2552
5	312127	นายนุศิษฐ์ พรหมจรรย์	310.15			310.15	2553
6	902473	ด.ญ.สาริศา เจริมแพทย์จรรยา	62.50			62.50	2552
7	904443	นายฐากรูท สังข์แก้ว	32.36			32.36	2552
8	004019	นายสมบูรณ์ ปานย่อย	927.83			927.83	2552
9	064116	นายพีรพันธ์ ศรีสันต์	41.77			41.77	2552
10	171145	นายสุไลมาน บุญมาเลิศ	2,787.50			2,787.50	2552
11	295450	นายภูมินทร์ สุขหมอก	984.56			984.56	2552
12	127891	นายมูณี ชมภูกุล	9,344.39			9,344.39	2553
13	022502	นายสมศักดิ์ แก้วทอง		800.00		800.00	2550
14		เงินโอนเข้าบัญชี.กรุงเทพ			7,920.00	7,920.00	29 มกราคม 2552
15		เงินโอนเข้าบัญชี.กรุงเทพ			100.00	100.00	12 กุมภาพันธ์ 2552
16		เงินโอนเข้าบัญชี.กรุงเทพ			15,750.00	15,750.00	06 มีนาคม 2552
17		เงินโอนเข้าบัญชี.กรุงเทพ			1,220.00	1,220.00	27 มีนาคม 2552
18		เงินโอนเข้าบัญชี.กรุงเทพ			9.44	9.44	02 เมษายน 2552
19		เงินโอนเข้าบัญชี.กรุงเทพ			15,750.00	15,750.00	03 เมษายน 2552
20		เงินโอนเข้าบัญชี.กรุงเทพ			3,210.00	3,210.00	09 เมษายน 2552
21		เงินโอนเข้าบัญชี.กรุงเทพ			15,000.00	15,000.00	24 เมษายน 2552
22		เงินโอนเข้าบัญชี.กรุงเทพ			7,500.00	7,500.00	04 พฤษภาคม 2552
23		เงินโอนเข้าบัญชี.กรุงเทพ			1,400.00	1,400.00	02 มิถุนายน 2552
24		เงินโอนเข้าบัญชี.กรุงเทพ			35,000.00	35,000.00	08 มิถุนายน 2552
25		เงินโอนเข้าบัญชี.ทหารไทย			11,800.00	11,800.00	11 มิถุนายน 2552
26		เงินโอนเข้าบัญชี.กรุงเทพ			23.60	23.60	04 สิงหาคม 2552
27		เงินโอนเข้าบัญชี.กรุงเทพ			24,100.00	24,100.00	20 สิงหาคม 2552
28		เงินโอนเข้าบัญชี.กรุงเทพ			3,200.00	3,200.00	07 ตุลาคม 2552
29		เงินโอนเข้าบัญชี.กรุงเทพ			9.53	9.53	30 ธันวาคม 2552
30		เงินโอนเข้าบัญชี.กรุงเทพ			2,930.00	2,930.00	04 กุมภาพันธ์ 2553
31		เงินโอนเข้าบัญชี.กรุงเทพ			2,570.00	2,570.00	26 กุมภาพันธ์ 2553
32		เงินโอนเข้าบัญชี.กรุงเทพ			20,000.00	20,000.00	09 มีนาคม 2553
33		เงินโอนเข้าบัญชี.กรุงเทพ			120,600.00	120,600.00	19 มีนาคม 2553
34		เงินโอนเข้าบัญชี.กรุงเทพ			500.00	500.00	27 เมษายน 2553
35		เงินโอนเข้าบัญชี.กรุงเทพ			18,980.00	18,980.00	27 เมษายน 2553
36		เงินโอนเข้าบัญชี.กรุงเทพ			39,700.00	39,700.00	29 เมษายน 2553
37		เงินโอนเข้าบัญชี.กรุงเทพ			460.00	460.00	30 เมษายน 2553

เงินปันผล-เฉลี่ยคืนค้างจ่าย, เงินรอจ่ายคืน และเงินรอตรวจสอบ

ลำดับ	เลขสมาชิก	รายชื่อ	เงินปันผล-เฉลี่ยคืน	เงินรอจ่ายคืน	เงินรอตรวจสอบ	รวมเป็นเงิน	วันที่
38		เงินโอนเข้าบัญชี.กรุงเทพ			5,000.00	5,000.00	04 พฤษภาคม 2553
39		เงินโอนเข้าบัญชี.ทหารไทย			22,424.39	22,424.39	31 พฤษภาคม 2553
40		เงินโอนเข้าบัญชี.กรุงเทพ			200.00	200.00	13 มิถุนายน 2553
41		เงินโอนเข้าบัญชี.กรุงเทพ			100.00	100.00	07 กรกฎาคม 2553
42		เงินโอนเข้าบัญชี.กรุงเทพ			5,000.00	5,000.00	09 กรกฎาคม 2553
43		เงินโอนเข้าบัญชี.กรุงเทพ			100.00	100.00	29 กรกฎาคม 2553
44		เงินโอนเข้าบัญชี.กรุงเทพ			11,360.00	11,360.00	30 กรกฎาคม 2553
45		เงินโอนเข้าบัญชี.ทหารไทย			33,700.00	33,700.00	21 กรกฎาคม 2553
46		เงินโอนเข้าบัญชี.ทหารไทย			5,400.00	5,400.00	31 สิงหาคม 2553
47		เงินโอนเข้าบัญชี.กรุงเทพ			1,560.00	1,560.00	01 กันยายน 2553
48		เงินโอนเข้าบัญชี SCB เทสโก้มอลล์			5,000.00	5,000.00	20 ตุลาคม 2553
49		เงินโอนเข้าบัญชี.กรุงเทพ			6,700.00	6,700.00	07 ธันวาคม 2553
50		เงินโอนเข้าบัญชี.กรุงเทพ			1,150.00	1,150.00	23 ธันวาคม 2553
51		เงินโอนเข้าบัญชี.กรุงเทพ			1,560.00	1,560.00	30 ธันวาคม 2553
			14,808.01	800.00	446,986.96	462,594.97	

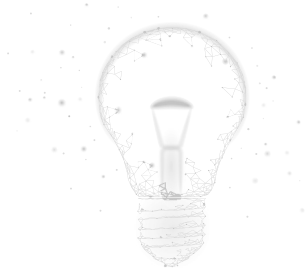

## ระเบียบวาระที่ 4

### เรื่องเพื่อพิจารณา

#### 4.4 อนุมัติแผนปฏิบัติการประจำปี 2564

#### ตามแผนยุทธศาสตร์

มติที่ประชุม.....

.....

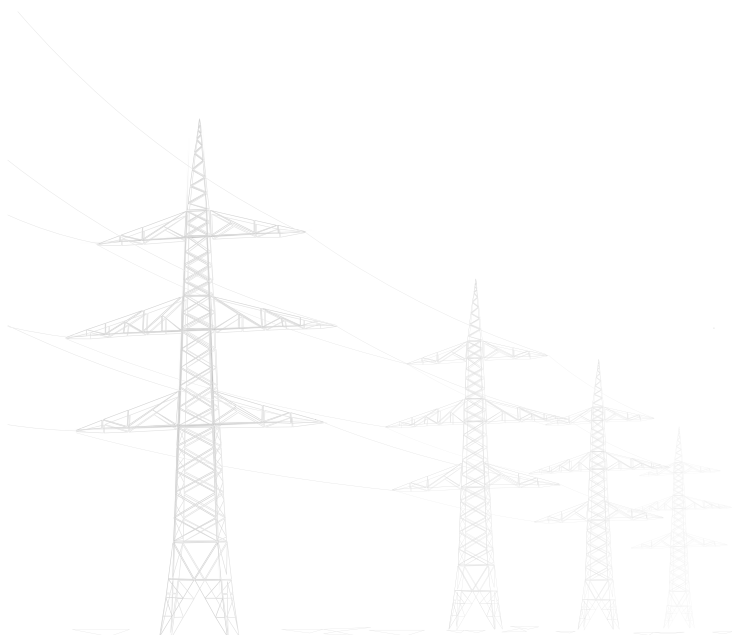

## 4.4 อนุมัติแผนปฏิบัติการประจำปี 2564 ตามแผนยุทธศาสตร์



**เลขานุการ :** ด้วยคณะกรรมการดำเนินการสหกรณ์ออมทรัพย์พนักงานการไฟฟ้าส่วนภูมิภาค จำกัด และฝ่ายจัดการได้ร่วมกันจัดทำแผนปฏิบัติการ ประจำปี 2564 เพื่อใช้เป็นกรอบแนวทางในการดำเนินงานของสหกรณ์ฯ ให้มีทิศทางที่ชัดเจน สามารถตรวจสอบผลสัมฤทธิ์ของงานได้ อีกทั้งเพื่อให้การประเมินผลการปฏิบัติงานเป็นไปอย่างมีประสิทธิภาพ

ในการนี้ เพื่อให้แผนยุทธศาสตร์นำไปสู่แผนปฏิบัติ คณะกรรมการดำเนินการในการประชุมครั้งที่ 21/2563 เมื่อวันที่ 29 ธันวาคม 2563 จึงได้กำหนดยุทธศาสตร์ในการบริหารจัดการสหกรณ์ฯ ไว้ 5 ด้าน มีกลยุทธ์จำนวน 19 กลยุทธ์ 37 โครงการ และมีงบประมาณในการดำเนินการทั้งสิ้นจำนวน 15,851,000 บาท มีรายละเอียดดังนี้

### ยุทธศาสตร์ ที่ 1 สร้างองค์กรสู่ความมั่นคงและยั่งยืน

**วัตถุประสงค์ :** เพื่อพัฒนาสหกรณ์ฯ ให้เป็นองค์กรที่ทันสมัย มีการบริหารจัดการที่โปร่งใส และเป็นการพัฒนากระบวนการบริหารจัดการให้มีประสิทธิภาพสูงสุด

**รวมงบประมาณที่ใช้** 210,000 บาท

**กลยุทธ์ที่ 1** พัฒนาระบบบริหารจัดการตามหลักธรรมาภิบาล

**แผนงาน/โครงการ** 1) โครงการ ธรรมาภิบาลสู่การเป็นสหกรณ์สีขาว

**กลยุทธ์ที่ 2** พัฒนาผู้บริหารและสมาชิกสู่การเป็นผู้บริหารสหกรณ์ฯ มืออาชีพ

**แผนงาน/โครงการ** 1) โครงการ บุคลากรสู่การเรียนรู้

2) โครงการ อบรมผู้บริหารตามมาตรฐานกฎกระทรวง

**กลยุทธ์ที่ 3** การยึดมั่นและการปฏิบัติตามกฎหมาย ระเบียบอย่างเคร่งครัด

**แผนงาน/โครงการ** 1) โครงการ ปรับปรุงภารกิจให้สอดคล้องกับกฎหมาย

2) โครงการ เรียนรู้ด้านกฎหมาย

**กลยุทธ์ที่ 4** เสริมสร้างความมั่นคงและเติบโตอย่างยั่งยืน

**แผนงาน/โครงการ** 1) โครงการ ลดอัตราการเติบโตของทุนเรือนหุ้น

## ยุทธศาสตร์ ที่ 2 ด้านบริหารจัดการที่มีประสิทธิภาพ

**วัตถุประสงค์ :** เพื่อเพิ่มประสิทธิภาพการบริหารจัดการ ให้เกิดความเชื่อมั่นในระบบการทำงาน และการบริการของสหกรณ์ต่อสมาชิกและบุคคลทั่วไป

**รวมงบประมาณที่ใช้** 4,040,000 บาท

**กลยุทธ์ที่ 1** พัฒนาขีดความสามารถของบุคลากร

- แผนงาน/โครงการ**
- 1) โครงการ ติดตามและทบทวนการใช้เครื่องมือประเมินผลการดำเนินงานขององค์กร และการปฏิบัติงานของพนักงานรายบุคคล (KPIs)
  - 2) โครงการ การอบรมและกิจกรรมให้ความรู้
  - 3) โครงการ สร้างเสริมผู้บริหารรุ่นใหม่
  - 4) โครงการ ศึกษาดูงานเพื่อการพัฒนา

**กลยุทธ์ที่ 2** พัฒนาระบบการควบคุมภายในและบริหารความเสี่ยงให้มีประสิทธิภาพ

- แผนงาน/โครงการ**
- 1) โครงการ การจัดวางระบบควบคุมภายใน
  - 2) โครงการ ประเมินและบูรณาการ การจัดทำแผนบริหารความเสี่ยง

**กลยุทธ์ที่ 3** พัฒนาระบบการให้บริการและสวัสดิการสมาชิก

- แผนงาน/โครงการ**
- 1) โครงการ ศึกษาการกู้เงินผ่านระบบอิเล็กทรอนิกส์
  - 2) โครงการ ประเมินความพึงพอใจสำหรับการให้บริการ
  - 3) โครงการ สานสายใยวัยเกษียณ
  - 4) โครงการ สมาชิกสัมพันธ์
  - 5) โครงการ สัญจรพบปะสมาชิก

## ยุทธศาสตร์ ที่ 3 การบริหารเพื่อความมั่นคงทางการเงิน

**วัตถุประสงค์ :** เพื่อให้สหกรณ์เป็นศูนย์กลางทางการเงินของสมาชิก ทั้งด้านการออมและการลงทุน ตลอดจนการให้ผลตอบแทนที่เหมาะสม รวมถึงการสร้างเชื่อมั่น ความมั่นคง ให้แก่สมาชิกผู้ฝากและผู้ลงทุน

**รวมงบประมาณที่ใช้** 4,510,000 บาท

**กลยุทธ์ที่ 1** ส่งเสริมการออมของสมาชิกและเพิ่มประสิทธิภาพการลงทุนของสหกรณ์ฯ

- แผนงาน/โครงการ**
- 1) โครงการ เพิ่มนวัตกรรมประเภทเงินฝาก
  - 2) โครงการ เพิ่มการลงทุนในกองทุนส่วนบุคคลของ สอ.กฟภ.
  - 3) โครงการ ปรับเปลี่ยนการจัดเก็บใบหลักทรัพย์ (ใบหุ้นกู้) เป็นไร้ใบหลักทรัพย์ (Scripless)

- กลยุทธ์ที่ 2 ยกระดับการบริหารการเงินอย่างมืออาชีพ
- แผนงาน/โครงการ 1) โครงการ จัดทำสารสนเทศเดือนภัยสำหรับการลงทุน
- กลยุทธ์ที่ 3 ปรับเปลี่ยนการลงทุนให้เป็นไปตามกฎกระทรวงกำหนด
- แผนงาน/โครงการ 1) โครงการ ศึกษาร่างกฎกระทรวงใหม่ เรื่องการลงทุนเพื่อรองรับการลงทุนของสอ.กฟภ.
- กลยุทธ์ที่ 4 เพิ่มสัดส่วนเงินทุนสำรอง
- แผนงาน/โครงการ 1) โครงการ เพิ่มทุนสำรองเพื่อความปลอดภัย
- กลยุทธ์ที่ 5 การบริหารจัดการความเสี่ยงการเงินการลงทุน
- แผนงาน/โครงการ 1) โครงการ จัดทำแผนบริหารความเสี่ยงด้านผลตอบแทนจากการลงทุน  
2) โครงการ จัดทำแผนบริหารความเสี่ยงด้านสภาพคล่อง

#### ยุทธศาสตร์ ที่ 4 ด้านการพัฒนาเครือข่ายสหกรณ์ สังคม และสิ่งแวดล้อม

วัตถุประสงค์ : เพื่อส่งเสริม พัฒนาระบบเครือข่ายสหกรณ์ให้มีความเข้มแข็ง รวมถึงการสร้างสรรค์ สังคม สิ่งแวดล้อม ตลอดจนการอนุรักษ์ศิลปวัฒนธรรม และเป็นการสร้างจิตสำนึก รับผิดชอบต่อสังคม

รวมงบประมาณที่ใช้ 806,000 บาท

- กลยุทธ์ที่ 1 เสริมสร้างความสัมพันธ์อันดีระหว่างสหกรณ์
- แผนงาน/โครงการ 1) โครงการ สร้างสรรค์สังคม และสิ่งแวดล้อม ร่วมกับหน่วยงานภายนอก  
2) โครงการ เข้าร่วมกิจกรรมของสหกรณ์ และชุมนุมสหกรณ์ ที่สหกรณ์เป็นสมาชิก
- กลยุทธ์ที่ 2 ส่งเสริมและสนับสนุนกิจกรรมของสมาชิก
- แผนงาน/โครงการ 1) โครงการ จัดอบรมอาชีพเสริมสำหรับสมาชิก
- กลยุทธ์ที่ 3 ส่งเสริมและสนับสนุนกิจกรรมในสังคมและชุมชน
- แผนงาน/โครงการ 1) โครงการ สนับสนุนค่าเครื่องตีหมี่สำหรับสมาชิกเกษียณ  
2) โครงการ สนับสนุนเครื่องมือ/อุปกรณ์ ร่วมกับหน่วยงานของ กฟภ.
- กลยุทธ์ที่ 4 ส่งเสริมและสนับสนุนการอนุรักษ์ทรัพยากรธรรมชาติ สิ่งแวดล้อมและศิลปวัฒนธรรม
- แผนงาน/โครงการ 1) โครงการ กิจกรรมพาสมาชิกศึกษาด้านศิลปวัฒนธรรม  
2) โครงการ กิจกรรม CSR /กิจกรรม CSR ร่วมกับ กฟภ.

### ยุทธศาสตร์ ที่ 5 การพัฒนาระบบเทคโนโลยีสารสนเทศ

**วัตถุประสงค์ :** พัฒนาระบบเทคโนโลยีสารสนเทศให้ทันสมัย เพื่อการบริหารจัดการและการบริการอย่างมีประสิทธิภาพ สนับสนุนภารกิจหลักของสหกรณ์ฯ

**รวมงบประมาณที่ใช้** 6,285,000 บาท

**กลยุทธ์ที่ 1** พัฒนาและบริหารจัดการระบบเทคโนโลยีสารสนเทศให้มีประสิทธิภาพ

**แผนงาน/โครงการ**

- 1) โครงการ จัดทำศูนย์ข้อมูล (Data Center) และศูนย์สำรองข้อมูล
- 2) โครงการ ทบทวนแผนแม่บทด้านเทคโนโลยีสารสนเทศ

**กลยุทธ์ที่ 2** พัฒนาระบบรักษาความปลอดภัย และบริหารความเสี่ยงด้านเทคโนโลยีสารสนเทศ

**แผนงาน/โครงการ**

- 1) โครงการ ศึกษาและพัฒนาระบบรักษาความปลอดภัยของระบบงาน

**กลยุทธ์ที่ 3** ปฏิรูปสหกรณ์ด้วยระบบเทคโนโลยี มุ่งสู่การเป็นสำนักงานอิเล็กทรอนิกส์

**แผนงาน/โครงการ**

- 1) โครงการ จัดทำระบบการให้บริการผ่านระบบ Mobile Application
- 2) โครงการ จัดทำระบบสนับสนุนการตัดสินใจของผู้บริหาร

ทั้งนี้ เพื่อให้การดำเนินงานตามแผนปฏิบัติการประจำปี 2564 บรรลุเป้าหมายที่กำหนดไว้ คณะกรรมการจัดทำแผนปฏิบัติการประจำปี 2564 จึงกำหนดเป็นระเบียบวาระการประชุมคณะกรรมการดำเนินการ เรื่องการติดตามและประเมินผลการดำเนินงานตามแผนปฏิบัติการประจำปี 2564 เพื่อรายงานให้คณะกรรมการดำเนินการทราบเป็นประจำทุกเดือน

จึงเสนอที่ประชุมเพื่อโปรดพิจารณา



แผนปฏิบัติการประจำปี 2564

สหกรณ์วิทยุวิทยุแห่งประเทศไทยส่วนภูมิภาค จำกัด

ยุทธศาสตร์ : สร้างองค์ความรู้ความมั่นคงและยั่งยืน

วัตถุประสงค์ : เพื่อพัฒนาสหกรณ์ฯ ให้เป็นองค์กรที่ทันสมัยมีการบริหารจัดการที่โปร่งใส และเป็นการพัฒนากระบวนการที่มีประสิทธิภาพสูงสุด

ลำดับ	กลยุทธ์	โครงการ	ตัวชี้วัด	เป้าหมาย	ระยะเวลาดำเนินงาน	งบประมาณ (บาท)	ผู้รับผิดชอบ
	1. พัฒนาระบบบริหารจัดการตามหลักธรรมาภิบาล	1.1 โครงการ ธรรมาภิบาลสู่การเป็นสหกรณ์สีขาว	1. มีการประเมินกระบวนการหลักที่สำคัญของแต่ละฝ่าย เพื่อกำหนดการควบคุมและตรวจสอบ 2. มีการตรวจสอบกระบวนการตาม 1. อย่างน้อยปีละ 2 ครั้ง	กระบวนการหลักที่สำคัญในแต่ละฝ่าย มีความโปร่งใส ตรวจสอบได้	มกราคม-ธันวาคม	-	คณะกรรมการ อำนาจการและ บริหารความเสี่ยง
		2. พัฒนาคณะกรรมการและผู้บริหารสู่การเป็นผู้บริหารสหกรณ์มืออาชีพ	2.1 โครงการ บุคลากรสู่การเรียนรู้ - หลักสูตร สำหรับกรรมการ - หลักสูตร สำหรับผู้จัดการ - หลักสูตร สำหรับรองผู้จัดการ - หลักสูตร สำหรับหัวหน้าฝ่าย 2.2 โครงการอบรมผู้บริหารตามมาตรฐานภาวะพรัง	1. มีบุคลากรเข้ารับการเรียนรู้ ในแต่ละหลักสูตร ดังนี้ - กรรมการ อย่างน้อย 3 หลักสูตร - ผู้จัดการ อย่างน้อย 2 หลักสูตร - รองผู้จัดการ อย่างน้อย 2 หลักสูตร - หัวหน้าฝ่าย อย่างน้อย 3 หลักสูตร 2. กรรมการและผู้จัดการที่ไม่มีคุณสมบัติ การศึกษาด้านการเงิน การบัญชี การบริหารจัดการองค์กรต้องเข้า การบริหารจัดการ เศรษฐศาสตร์ต้องเข้า รับการอบรมในหลักสูตรด้านการเงิน การบัญชี การบริหารจัดการหรือด้าน อื่นๆ ที่ คพช. กำหนดอย่างน้อย 3 คน	บุคลากรทุกฝ่ายมีความรู้ ความเข้าใจ พร้อมทั้งเป็นผู้บริหารสหกรณ์มืออาชีพ	มีนาคม-ธันวาคม	80,000.00
<b>กลุ่มยุทธศาสตร์ที่ 2: การพัฒนาบุคลากร</b>							
						60,000.00	คณะกรรมการ อำนาจการและ บริหารความเสี่ยง

## แผนปฏิบัติการประจำปี 2564

## สหกรณ์ออมทรัพย์พนักงานไฟฟ้าส่วนภูมิภาค จำกัด

ยุทธศาสตร์ : สร้างองค์ความรู้ความมั่นคงและยั่งยืน

วัตถุประสงค์ : เพื่อพัฒนาสหกรณ์ฯ ให้เป็นองค์กรที่ทันสมัยมีการบริหารจัดการที่โปร่งใส และเป็นการพัฒนาระบบบริหารจัดการให้มีประสิทธิภาพสูงสุด

ลำดับ	กลยุทธ์	แผนงาน / โครงการ	ตัวชี้วัด	เป้าหมาย	ระยะเวลา ดำเนินการ	งบประมาณ (บาท)	ผู้รับผิดชอบ	
3. การขึ้นเงินเดือนและค่าจ้างตามกฎหมาย ระเบียบ อย่างเคร่งครัด	3.1 โครงการ ปรับปรุงภารกิจให้สอดคล้องกับกฎหมาย	3.1 โครงการ ปรับปรุงภารกิจให้สอดคล้องกับกฎหมาย	1. มีการศึกษาเกี่ยวกับกฎหมาย กฎระเบียบ	การปฏิบัติงานของกรรมการ และ	มีนาคม-ธันวาคม	20,000.00	คณะอนุกรรมการ	
			ต่างๆ ที่เกี่ยวข้องกับผู้สหกรณ์	เจ้าหน้าที่สอดคล้องกับกฎหมาย			อำนาจการและ	
			พร้อมจัดทำรายงานผลการศึกษา เพื่อ	กฎ ระเบียบ และมาตรฐานการ			บริหารความเสี่ยง	
			วิเคราะห์ผลกระทบหรือกำหนดแนวทาง	ดำเนินงานต่าง ๆ				
			ปฏิบัติ					
			2. มีการปรับปรุงกระบวนการ/ภารกิจ					
			ให้สอดคล้องกับกฎหมาย กฎระเบียบ					
			ต่างๆ ตามแนวทางที่ได้ใน 1.					
			3.2 โครงการ เรียนรู้ด้านกฎหมาย	มีการให้กรรมการและเจ้าหน้าที่	บุคลากรมีความรู้ในด้านกฎหมาย	มีนาคม-ธันวาคม	50,000.00	คณะอนุกรรมการ
			เข้าร่วมอบรม เรียนรู้ด้านกฎหมาย	ที่เกี่ยวข้องกับผู้สหกรณ์				ศึกษาพัฒนา
4. เสริมสร้างความมั่นคงและเติบโตอย่างยั่งยืน	4.1 โครงการ ลดอัตราการเติบโตของทุนเรือนหุ้น	4.1 โครงการ ลดอัตราการเติบโตของทุนเรือนหุ้น	1. มีการปรับลดการซื้อหุ้นพิเศษตามประกาศ สอ.ภพทที่ 26/2563	อัตราการเติบโตของทุนเรือนหุ้นลดลง	มกราคม-ธันวาคม	-	คณะอนุกรรมการ	
			ประกาศ ณ วันที่ 27 สิงหาคม 2563	และสมาชิกมีความเข้าใจแนวทาง			พิจารณาแผน	
			2. มีการประชาสัมพันธ์ในการปรับลด	การดำเนินการปรับลดการซื้อหุ้นพิเศษ			บริหารการเงิน	
			การซื้อหุ้นพิเศษอย่างต่อเนื่อง					
<b>รวมงบประมาณ</b>							<b>210,000.00</b>	

แผนปฏิบัติการประจำปี 2564

สหกรณ์ออมทรัพย์พนักงานไฟฟ้าส่วนภูมิภาค จำกัด

ยุทธศาสตร์ : การบริหารจัดการที่มีประสิทธิภาพ

วัตถุประสงค์ : เพื่อเพิ่มประสิทธิภาพการบริหารจัดการ ให้เกิดความเชื่อมั่นในระบบการทำงาน และบริการของสหกรณ์ฯ ต่อสมาชิกและบุคคลทั่วไป

ลำดับ	กลยุทธ์	แผนงาน / โครงการ	ตัวชี้วัด	เป้าหมาย	ระยะเวลาดำเนินการ	งบประมาณ (บาท)	ผู้รับผิดชอบ	
ลำดับ บริหาร การ บริหาร การ บริหาร การ บริหาร การ บริหาร การ	1. พัฒนาเพิ่มขีดความสามารถของบุคลากร	1.1 โครงการ ติดตามและทบทวนการใช้เครื่องมือประเมินผลการดำเนินงานขององค์กร และการปฏิบัติงานของพนักงานรายบุคคล (KPIs) พนักงานรายบุคคล (KPIs)	1. มีการทบทวนเครื่องมือประเมินผลการดำเนินงานขององค์กร (KPIs) 2. มีการทบทวนเครื่องมือประเมินผลการปฏิบัติงานของพนักงานรายบุคคล	1. เครื่องมือประเมินผลการดำเนินงานขององค์กร มีความเหมาะสมกับสภาวะการปฏิบัติงาน 2. เครื่องมือประเมินผลการปฏิบัติงานของพนักงานมีความชัดเจน สอดรับกับ KPIs ขององค์กร	มกราคม-ธันวาคม	-	คณะกรรมการ อำนาจการและ บริหารความเสี่ยง	
		1.2 โครงการ การอบรมและกิจกรรมให้ความรู้	1. มีการจัดอบรม สัมมนาให้กับผู้ประสานงานสหกรณ์ฯ	1. ผู้ประสานงานสหกรณ์ฯ มีความรู้อย่างถูกต้อง และสามารถนำไปเผยแพร่ให้แก่สมาชิกที่ตนดูแลได้	เมษายน-มิถุนายน	1,500,000.00	คณะกรรมการ อำนาจการและ บริหารความเสี่ยง	
		1.3 โครงการ สร้างเสริมผู้บริหารรุ่นใหม่	2. มีการจัดอบรม สัมมนาประจำปี ให้แก่เจ้าหน้าที่สหกรณ์ฯ	2. เจ้าหน้าที่สามารถนำความรู้จากการอบรมสัมมนาที่ได้รับมาปรับใช้ในการปฏิบัติงานใหม่ ประสิทธิภาพยิ่งขึ้น	2. เจ้าหน้าที่สามารถนำความรู้จากการอบรมสัมมนาที่ได้รับมาปรับใช้ในการปฏิบัติงานใหม่ ประสิทธิภาพยิ่งขึ้น	เมษายน-มิถุนายน	400,000.00	คณะกรรมการ ศึกษาพัฒนา
		1.3 โครงการ สร้างเสริมผู้บริหารรุ่นใหม่	1. หัวหน้าฝ่ายและบุคลากรในฝ่ายได้รับการอบรมในหลักสูตรเกี่ยวกับการบริหารจัดการ	1. หัวหน้าฝ่ายและบุคลากรในฝ่ายได้รับการอบรมในหลักสูตรเกี่ยวกับการบริหารจัดการ	บุคลากรได้รับการพัฒนาเสริมสร้างขีดความสามารถให้พร้อมสำหรับการเติบโตในตำแหน่งบริหาร	มีนาคม-ธันวาคม	50,000.00	คณะกรรมการ ศึกษาพัฒนา
		1.3 โครงการ สร้างเสริมผู้บริหารรุ่นใหม่	2. มีการเรียนรู้งานในระดับผู้บริหาร	2. มีการเรียนรู้งานในระดับผู้บริหาร				

## แผนปฏิบัติการประจำปี 2564

## สภามหาวิทยาลัยนันทราชวิทยาลัย

ยุทธศาสตร์ : การบริหารจัดการที่มีประสิทธิภาพ

วัตถุประสงค์ : เพื่อเพิ่มประสิทธิภาพการบริหารจัดการ ให้เกิดความเชื่อมั่นในระบบการทำงาน และบริการของสหกรณ์ฯ ต่อสมาชิกและบุคคลทั่วไป

ลำดับ	กลยุทธ์	แผนงาน / โครงการ	ตัวชี้วัด	เป้าหมาย	ระยะเวลา ดำเนินการ	งบประมาณ (บาท)	ผู้รับผิดชอบ												
1. พัฒนาระบบการควบคุม ภายในและบริหารความเสี่ยง ให้มีประสิทธิภาพ	1.4 โครงการ ศึกษาดูงานเพื่อการพัฒนา	1. มีการศึกษาดูงานในองค์กรที่มี ลักษณะการให้บริการอย่างน้อย 2 แห่ง	2. มีรายงานผลการศึกษาดูงาน เพื่อนำมา กำหนดระบบบริหารจัดการของสหกรณ์ฯ	สหกรณ์ฯ มีแนวทางในการพัฒนา ระบบบริหารจัดการอย่างมี ประสิทธิภาพ	มีนาคม-มิถุนายน	50,000.00	คณะอนุกรรมการ ศึกษาพัฒนา												
								2.1 โครงการ การจัดการระบบควบคุม ภายใน	1. มีการควบคุมภายในที่กำหนด ของกรมตรวจบัญชีสหกรณ์ 2. มีการจัดทำแผนควบคุมภายในประจำปี	สหกรณ์ฯ มีระบบควบคุมภายใน ที่มีประสิทธิภาพ ตามข้อกำหนด ของกรมตรวจบัญชีสหกรณ์ และที่กำหนดในกฎกระทรวง	มกราคม-ธันวาคม	20,000.00	คณะอนุกรรมการ อำนวยความสะดวก บริหารความเสี่ยง						
														2.2 โครงการ ประเมินและบูรณาการ การจัดทำแผนบริหารความเสี่ยง	3. มีการจัดทำคู่มือขั้นตอนการปฏิบัติ งานในกระบวนการที่สำคัญ มีการกำหนดนโยบายและกระบวนการ การบริหารความเสี่ยงตั้งแต่ต้นซึ่ ด้านการลงทุน ด้านสภาพคล่อง และด้านปฏิบัติการ	สหกรณ์ฯ มีระบบบริหารความ เสี่ยง หรือการจัดการความเสี่ยง ที่มีประสิทธิภาพ ครอบคลุม ความเสี่ยงตามที่กำหนดใน กฎกระทรวง	มกราคม-ธันวาคม	20,000.00	คณะอนุกรรมการ อำนวยความสะดวก บริหารความเสี่ยง

แผนปฏิบัติการประจำปี 2564

สภากรณอรรถวิทย์พนักงานรถไฟฟ้าส่วนภูมิภาค จำกัด

ยุทธศาสตร์ : การบริหารจัดการที่มีประสิทธิภาพ

วัตถุประสงค์ : เพื่อเพิ่มประสิทธิภาพการบริหารจัดการ ให้เกิดความเชื่อมั่นในระบบการทำงาน และการบริการของสหกรณ์ฯ ต่อสมาชิกและบุคคลทั่วไป

ลำดับ	กลยุทธ์	แผนงาน / โครงการ	ตัวชี้วัด	เป้าหมาย	ระยะเวลา ดำเนินการ	งบประมาณ (บาท)	ผู้รับผิดชอบ		
ลำดับยุทธศาสตร์ที่ 3	3. พัฒนาระบบการให้บริการและสวัสดิการสมาชิก	3.1 โครงการ ศึกษาดูงานระบบอิเล็กทรอนิกส์	1. มีการศึกษาดูงาน/วิธีการ/ความรู้	สหกรณ์ฯ ทราบถึงหลักการ					
			เป็นไปได ในการจัดทำระบบการดู	วิธีการ/ความรู้ เป็นไปได ในการ	มีนาคม-กรกฎาคม	-	คณะอนุกรรมการ		
			เงินผ่านระบบอิเล็กทรอนิกส์	จัดทำระบบเงินผ่านระบบ				ศึกษาพัฒนา	
			2. มีรายงานผลการศึกษา ที่แสดงถึง	อิเล็กทรอนิกส์ เพื่อช่วยในการ					
			หลักการ/วิธีการ/ความรู้ เป็นไปได	พิจารณาตัดสินใจได้					
			รวมถึงผลดี-ผลเสีย ปัญหา อุปสรรค						
			3.2 โครงการ ประเมินความพึงพอใจ	มีการรายงานผลการประเมินความ	1. สหกรณ์ฯ ทราบถึงระดับความ	มีนาคม-ธันวาคม	-		คณะอนุกรรมการ
			สำหรับการให้บริการ	พึงพอใจของสมาชิกที่ใช้บริการด้าน	พึงพอใจ และความคาดหวังของ				ประชาสัมพันธ์
				สินเชื่อ เงินฝาก และสวัสดิการ	สมาชิกที่มาใช้บริการ				
					2. มีข้อมูลสำหรับนำไปพัฒนา				
		ปรับปรุงการปฏิบัติงาน							
	3.3 โครงการ สาสนสายใยวัยเกษียณ	1. มีการจัดกิจกรรมให้แก่สมาชิก	สมาชิกผู้เกษียณอายุได้มีโอกาส	มีนาคม-พฤศจิกายน	900,000.00		คณะอนุกรรมการ		
		ผู้เกษียณอายุ จำนวน 3 รุ่น	พบปะ และมีความสัมพันธ์อันดี				ประชาสัมพันธ์		
		2. มีผู้เข้าร่วมโครงการไม่น้อยกว่า 100 คน	ระหว่างสมาชิกกับสหกรณ์ฯ						
		3.4 โครงการ สมาชิกสัมพันธ์	1. มีการจัดกิจกรรมให้แก่สมาชิก	สมาชิกมีความสัมพันธ์อันดีระหว่าง	พฤษภาคม-สิงหาคม	850,000.00	คณะอนุกรรมการ		
			ที่ยังเป็นพนักงาน กฟช. จำนวน 2 รุ่น	สมาชิกด้วยกัน และกับสหกรณ์ฯ			ประชาสัมพันธ์		
			2. มีผู้เข้าร่วมโครงการไม่น้อยกว่า 90 คน						

แผนปฏิบัติการประจำปี 2564

## แผนปฏิบัติการประจำปี 2564

## สหกรณ์ออมทรัพย์พนักงานไฟฟ้าส่วนภูมิภาค จำกัด

ยุทธศาสตร์ : การบริหารจัดการที่มีประสิทธิภาพ

วัตถุประสงค์ : เพื่อเพิ่มประสิทธิภาพการบริหารจัดการ ให้เกิดความเชื่อมโยงในระบบการทำงาน และการบริการของสหกรณ์ฯ ต่อสมาชิกและบุคคลทั่วไป

กลยุทธ์	แผนงาน / โครงการ	ตัวชี้วัด	เป้าหมาย	ระยะเวลา ดำเนินการ	งบประมาณ (บาท)	ผู้รับผิดชอบ
พัฒนาระบบประสิทธิภาพการให้บริการ	3.5 โครงการสร้างระบบสมาชิก	มีการจัดกิจกรรม สหกรณ์ผู้ใจ พระสมาชิก ครบรอบคณทั้ง 4 ภาค	สมาชิกได้รับความรู้ ความเข้าใจ ในการดำเนินงานของสหกรณ์ฯ	พฤษภาคม-พฤศจิกายน	250,000.00	คณะอนุกรรมการ ประชาสัมพันธ์
<b>รวมงบประมาณ</b>					<b>4,040,000.00</b>	

แผนปฏิบัติการประจำปี 2564  
 สหกรณ์ออมทรัพย์พนักงานการไฟฟ้าส่วนภูมิภาค จำกัด

วัตถุประสงค์ : การบริหารเพื่อความมั่นคงทางการเงิน

วัตถุประสงค์ : เพื่อให้สหกรณ์ เป็นศูนย์กลางทางการเงินของสมาชิก ทั้งด้านการออมและการลงทุน ตลอดจนการให้ผลตอบแทนที่เหมาะสม รวมถึงการสร้างความร่วมมือ ความมั่นคงให้แก่สมาชิกผู้ฝาก และผู้ลงทุน

ลำดับ	กลยุทธ์	แผนงาน / โครงการ	ตัวชี้วัด	เป้าหมาย	ระยะเวลา ดำเนินการ	งบประมาณ (บาท)	ผู้รับผิดชอบ	
1. ส่งเสริมการออมของสมาชิกและเพิ่มประสิทธิภาพการลงทุนของสหกรณ์ฯ		แผนงานส่งเสริมการออมของสมาชิก						
		1.1 โครงการ "เพิ่มสวัสดิการประเภทเงินฝาก"	- เพิ่มสวัสดิการเงินฝากที่จูงใจให้สมาชิกออมเงินกับสหกรณ์ระยะยาว	- สหกรณ์มีสวัสดิการเงินฝากชนิดใหม่อย่างน้อย 1 ชนิด	มีนาคม-ธันวาคม	-	คณะอนุกรรมการแผนบริหารฯ	
		แผนงานเพิ่มประสิทธิภาพการลงทุน						
		1.2 โครงการ "เพิ่มการลงทุนในกองทุนส่วนบุคคล"	- มีผลตอบแทนในการลงทุนสูงกว่าค่าเฉลี่ยการลงทุนในหุ้นกู้	- เพิ่มวงเงินลงทุนในกองทุนส่วนบุคคลของ สอ.ภพ. จำนวน 1,000 ล้านบาท	เมษายน-ธันวาคม	4,500,000	คณะอนุกรรมการแผนบริหารฯ	
2. ยกกระตือการบริการการเงินอย่างมืออาชีพ		1.3 โครงการ "ปรับเปลี่ยนการจัดเก็บหลักทรัพย์ (ในหุ้นกู้) เป็นแบบไร้ใบหลักทรัพย์ (ใบหุ้นกู้) เป็นไปหลักทรัพย์ (Scriptless)"	1. เปลี่ยนใบหลักทรัพย์ (ในหุ้นกู้) เป็นแบบไร้ใบหลักทรัพย์ (ในหุ้นกู้) ทั้งหมด 2. หุ้นกู้ที่ซื้อใหม่ปรับเปลี่ยนเป็นแบบไร้ใบหลักทรัพย์ (ในหุ้นกู้) ทั้งหมด	- สหกรณ์นำใบหลักทรัพย์เข้าบัญชีหุ้นฝากหลักทรัพย์ทั้งหมด ยกเว้นกรณีธนาคารต้องการเป็นใบหลักทรัพย์เพื่อค้ำประกันวงเงินกู้ยืม	มกราคม-ธันวาคม	10,000	คณะอนุกรรมการแผนบริหารฯ	
		แผนงานพัฒนาระบบเดือมัย และสร้างองค์ความรู้						
		2.1 โครงการ "จัดทำสารสนเทศเดือมัยสำหรับบริการลงทุน"	- มีระบบสารสนเทศช่วยเหลือในการตัดสินใจเรื่องการลงทุนของสหกรณ์	- มีระบบสารสนเทศเกี่ยวกับการลงทุน	กุมภาพันธ์-ธันวาคม	-	คณะอนุกรรมการศึกษา	
		แผนงานปรับเปลี่ยนการลงทุนเพื่อให้เป็นไปตามกฎกระทรวงกำหนด						
3. ปรับเปลี่ยนการลงทุนให้เป็นไปตามกฎกระทรวงกำหนด		3.1 โครงการ "ศึกษาการกฎกระทรวงใหม่"	- สหกรณ์มีแนวทางในการลงทุนเพื่อใช้เป็นไปตามกฎกระทรวงใหม่	- การลงทุนของสหกรณ์สอดคล้องกับกระทรวงกำหนดได้มากที่สุด และมีแนวทางในปีถัดไป	เมษายน-ธันวาคม	-	คณะอนุกรรมการศึกษา	
		แผนงานสร้างความมั่นคงทางการเงิน						
		4. โครงการ "เพิ่มทุนสำรองเพื่อความปลอดภัย"	- มีการจัดสรรกำไรสุทธิประจำปีเป็นทุนสำรองรักษาโรสุทธิเพิ่มขึ้นร้อยละ 1% จากสัดส่วนการจัดสรรในปีที่ผ่านมา	- มีการจัดสรรกำไรสุทธิประจำปีเป็นทุนสำรองเพิ่มขึ้น	ธันวาคม	-	คณะอนุกรรมการแผนบริหารฯ	
		แผนงานปรับปรุงโครงสร้างหนี้						
4. เพิ่มสัดส่วนเงินลงทุนสำรอง								

## แผนปฏิบัติการประจำปี 2564

## สหกรณ์ออมทรัพย์พนักงานรถไฟส่วนภูมิภาค จำกัด

ยุทธศาสตร์ : การบริหารเพื่อความมั่นคงทางการเงิน

วัตถุประสงค์ : เพื่อให้สหกรณ์ เป็นศูนย์กลางทางการเงินของสมาชิก ทั้งด้านการออมและการลงทุนตลอดจนการให้ผลตอบแทนที่เหมาะสม รวมถึงการสร้างความปลอดภัยผู้ฝาก และผู้ลงทุน

ลำดับ	กลยุทธ์	แผนงาน / โครงการ	ตัวชี้วัด	เป้าหมาย	ระยะเวลา ดำเนินการ	งบประมาณ (บาท)	ผู้รับผิดชอบ	
5. การบริหารจัดการ ความเสี่ยงทางการเงิน	การลงทุน	แผนงานบริหารความเสี่ยง						
		5.1โครงการ "จัดทำแผนบริหารความเสี่ยงด้าน ผลตอบแทนการลงทุน"	- สหกรณ์มีแผนจัดการความเสี่ยงด้านผลตอบแทน การลงทุนที่มีประสิทธิภาพ ได้รับผลตอบแทนจาก การลงทุนที่สมเหตุสมผล และเป็นไปตามเป้าหมาย	- สามารถประเมิน ควบคุม และป้องกันความเสี่ยง ด้านการลงทุนอย่างมีประสิทธิภาพ	มกราคม-ธันวาคม	-	คณะอนุกรรมการ แผนบริหารฯ	
		5.2โครงการ "จัดทำแผนบริหารความเสี่ยง ด้านสภาพคล่อง"	- สหกรณ์มีแผนการจัดการความเสี่ยงด้านสภาพ คล่องที่มีประสิทธิภาพ และมีสภาพคล่องเพียงพอ ต่อการดำเนินงาน	1.สามารถประเมินควบคุม และป้องกันความเสี่ยง ด้านสภาพคล่องได้อย่างมีประสิทธิภาพ 2.สามารถจัดการกระแสเงินสดได้เพียงพอ	มกราคม-ธันวาคม	-	คณะอนุกรรมการ แผนบริหารฯ	
<b>รวมงบประมาณ</b>						<b>4,510,000.00</b>		





## แผนปฏิบัติการประจำปี 2564

## สหกรณ์ออมทรัพย์พนักงานไฟฟ้าส่วนภูมิภาค จำกัด

ยุทธศาสตร์ : การพัฒนาเครือข่ายสหกรณ์, สังคม และสิ่งแวดล้อม

วัตถุประสงค์ : เพื่อเพิ่มศักยภาพและประสิทธิภาพของบุคลากร เสริมสร้างค่านิยมร่วมและสร้างคุณลักษณะที่ดีของบุคลากรต่อสหกรณ์ฯ รวมถึงการสร้างความผูกพันกับบทบาทหน้าที่ของตน

ลำดับ	กลยุทธ์	แผนงาน / โครงการ	ตัวชี้วัด	เป้าหมาย	ระยะเวลา ดำเนินการ	งบประมาณ (บาท)	ผู้รับผิดชอบ
	3. ส่งเสริมและสนับสนุนกิจกรรมในสังคม ในสังคม และชุมชน	แผนงานสนับสนุนกิจกรรมในสังคม	เพื่อสนับสนุนค่าเครื่องดื่มสำหรับ	เพื่อสร้างขวัญและกำลังใจให้กับ	เมษายน - ธันวาคม	36,000.00	คณะอนุกรรมการ
		3.1 โครงการสนับสนุนค่าเครื่องดื่มสำหรับ สมาชิกเกษียณ	สมาชิกเกษียณ	สมาชิกเกษียณอายุ ที่ต้องร้อง ขัน 2 อาคาร LED			ประชาสัมพันธ์
	4. ส่งเสริมและสนับสนุนการอนุรักษ์ ทรัพยากรธรรมชาติ สิ่งแวดล้อม และศิลปวัฒนธรรม	3.2 โครงการสนับสนุนเครื่องมือ/อุปกรณ์ ร่วมกับหน่วยงานของ กฟภ.	เพื่อสนับสนุนเครื่องมืออุปกรณ์ ร่วมกับหน่วยงาน กฟภ.	เพื่อสร้างการมีส่วนร่วมของสมาชิก กับหน่วยงาน กฟภ.	เมษายน - ธันวาคม	100,000.00	คณะอนุกรรมการ ประชาสัมพันธ์
		แผนงานสนับสนุนกิจกรรมอนุรักษ์ ทรัพยากรธรรมชาติ สิ่งแวดล้อม และ ศิลปวัฒนธรรม					
		4.1 โครงการจัดกิจกรรมพาสมาชิก ศึกษาด้านศิลปวัฒนธรรม	จัดกิจกรรมพาสมาชิกศึกษา ด้านศิลปวัฒนธรรม	เพื่อให้สมาชิกและสหกรณ์ ได้มีส่วนร่วม กับสหกรณ์ เพื่อส่งเสริมทางด้าน ศิลปวัฒนธรรม			คณะอนุกรรมการ ประชาสัมพันธ์
		4.2 โครงการกิจกรรม CSR/กิจกรรม ร่วมกับ กฟภ.	จัดกิจกรรมโครงการ และ มีส่วนร่วมในการอนุรักษ์ ทรัพยากรธรรมชาติ สิ่งแวดล้อม และศิลปวัฒนธรรม	เพื่อให้สหกรณ์มีส่วนร่วมในการ อนุรักษ์ทรัพยากรธรรมชาติ สิ่งแวดล้อม และศิลปวัฒนธรรม	เมษายน - ธันวาคม	200,000.00	คณะอนุกรรมการ ประชาสัมพันธ์
<b>รวมทั้งสิ้น</b>						<b>806,000.00</b>	

โดยคณะกรรมการ และ คณะผู้บริหารสหกรณ์

แผนปฏิบัติการประจำปี 2564

สหกรณ์ออมทรัพย์พนักงานการไฟฟ้าส่วนภูมิภาค จำกัด

ยุทธศาสตร์ : การพัฒนาระบบเทคโนโลยีสารสนเทศ

วัตถุประสงค์ : เพื่อพัฒนาระบบเทคโนโลยีสารสนเทศให้ทันสมัย เพื่อการบริหารจัดการและการบริการอย่างมีประสิทธิภาพ สนับสนุนภารกิจหลักของสหกรณ์

ลำดับ	กลยุทธ์	แผนงาน / โครงการ	ตัวชี้วัด	เป้าหมาย	ระยะเวลา ดำเนินการ	งบประมาณ (บาท)	ผู้รับผิดชอบ																																									
๑. พัฒนาระบบบริหารจัดการให้มีประสิทธิภาพ	1. พัฒนาระบบบริหารจัดการให้มีประสิทธิภาพ	1.1 โครงการจัดทำศูนย์ข้อมูล (Data Center) และศูนย์สำรองข้อมูล ปัจจุบัน	1. มีการจัดหา Hardware/Software เพื่อทดแทนการใช้งานในระบบงาน	1. สหกรณ์ฯ มีความพร้อมในการใช้งาน ระบบงานสามารถตอบสนองความต้องการของผู้ใช้งานได้เป็นอย่างดี	มีนาคม-ธันวาคม	5,000,000.00	คณะกรรมการศึกษาพัฒนา																																									
								2. มีการจัดหา Hardware/Software เพิ่มเติมเพื่อรองรับระบบงานใหม่	2. สหกรณ์มีศูนย์ข้อมูล และศูนย์สำรองข้อมูลที่สามารถให้บริการได้อย่างต่อเนื่องไม่เกิดภาวะฉุกเฉิน	กรกฎาคม-กันยายน	20,000.00	คณะกรรมการศึกษาพัฒนา																																				
								3. การจัดการระบบสื่อสาร (Network)					ให้การบริการได้อย่างต่อเนื่องไม่เกิดภาวะฉุกเฉิน																																			
								4. มีการจัดทำระบบสำรองและกู้คืนข้อมูล																																								

## แผนปฏิบัติการประจำปี 2564

## ยุทธศาสตร์ที่ 1: แผนปฏิบัติการประจำปี 2564

ยุทธศาสตร์ : การพัฒนาระบบเทคโนโลยีสารสนเทศ

วัตถุประสงค์ : เพื่อพัฒนาระบบเทคโนโลยีสารสนเทศให้ทันสมัย เพื่อการบริหารจัดการและการบริการอย่างมีประสิทธิภาพ สนับสนุนภารกิจหลักของสหกรณ์

ลำดับ	กลยุทธ์	แผนงาน / โครงการ	ตัวชี้วัด	เป้าหมาย	ระยะเวลา ดำเนินการ	งบประมาณ (บาท)	ผู้รับผิดชอบ	
การพัฒนาระบบเทคโนโลยีสารสนเทศ	2. พัฒนาระบบรักษาความปลอดภัย และบริหารความปลอดภัยด้านเทคโนโลยีสารสนเทศ	2.1 โครงการศึกษาและพัฒนาระบบรักษาความปลอดภัยของระบบงาน	1. ศึกษากระบวนการรักษาความปลอดภัยของระบบงานเพื่อรองรับธุรกรรมด้านอิเล็กทรอนิกส์ 2. ตรวจสอบช่องโหว่ (VA) ของระบบเครือข่ายสื่อสาร และโปรแกรมระบบงานสหกรณ์	1. มีรายงานผลการศึกษากับระบบรักษาความปลอดภัยด้านอิเล็กทรอนิกส์ที่สามารถสนับสนุนการตัดสินใจได้ 2. เพื่อลดความเสี่ยงของระบบเครือข่ายสื่อสารและโปรแกรมระบบงานต่าง ๆ ให้อยู่ในเกณฑ์ที่ยอมรับได้	เมษายน-ธันวาคม	20,000.00	คณะอนุกรรมการศึกษาพัฒนา	
		3. ปฏิรูปสหกรณ์ด้วยระบบเทคโนโลยีสารสนเทศมุ่งสู่การเป็นสำนักงานอิเล็กทรอนิกส์	แผนพัฒนาระบบเทคโนโลยีสารสนเทศ 3.1 โครงการ จัดทำระบบการให้บริการผ่านระบบ Mobile Application - บริการข้อมูลสมาชิก - บริการด้านเงินฝาก - บริการด้านสินเชื่อ - บริการด้านเงินปันผล	มีการพัฒนาระบบการให้บริการสมาชิกด้านเงินฝาก ด้านสินเชื่อ และด้านทุนเรือนหุ้น โดยสามารถทำธุรกรรมเชื่อมต่อกับระบบธนาคารได้	1. เพิ่มช่องทางการให้บริการ ทำให้สมาชิกได้รับความสะดวก รวดเร็วในการทำธุรกรรม 2. ลดการใช้บริการหน้าเคาน์เตอร์สหกรณ์	มีนาคม-ธันวาคม	870,000.00	คณะอนุกรรมการศึกษาพัฒนา



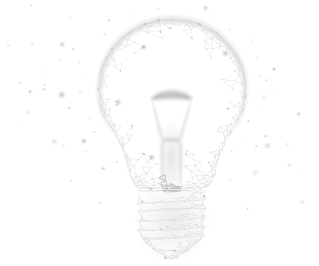

# ระเบียบวาระที่ 4

## เรื่องเพื่อพิจารณา

### 4.5 อนุมัติแผนงานและ ประมาณการรายได้-รายจ่าย ประจำปี 2564

มติที่ประชุม.....

.....

.....

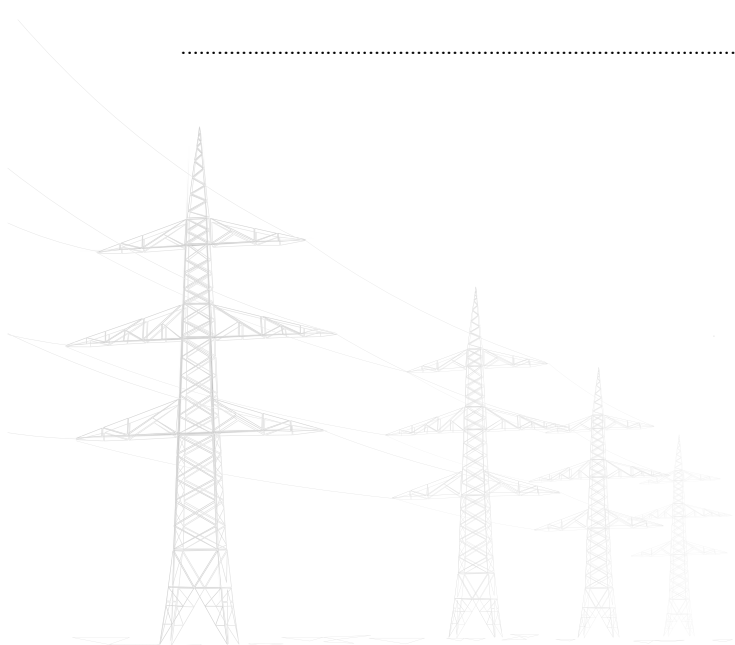

## 4.5 อนุมัติแผนงานและประมาณการรายได้-รายจ่าย

### ประจำปี 2564



**เลขานุการ :** ตามข้อบังคับสหกรณ์ออมทรัพย์พนักงานการไฟฟ้าส่วนภูมิภาค จำกัด พ.ศ.2563 ข้อ 78 (5), (18) กำหนดให้คณะกรรมการดำเนินการเสนอแผนงานและประมาณการรายจ่ายประจำปี ซึ่งที่ประชุมใหญ่มีอำนาจ หน้าที่ ตามข้อบังคับสหกรณ์ข้อ 66 (7) อนุมัติแผนงานและประมาณการรายจ่ายประจำปีของสหกรณ์

โดยมติที่ประชุมคณะกรรมการดำเนินการชุดที่ 24 ครั้งที่ 23/2563 เมื่อวันที่ 27 มกราคม 2564 ได้เห็นชอบให้กำหนดแผนงานและงบประมาณรายจ่ายประจำปี 2564 ตามแผนปฏิบัติการประจำปี 2564 เสนอให้ที่ประชุมใหญ่ พิจารณาอนุมัติ มีรายละเอียด ดังนี้

#### 1. การกำหนดแผนงานประจำปี 2564

1.1	การรับสมาชิก	จำนวน	1,100	ราย
1.2	ด้านการออม			
	- เงินรับฝาก	จำนวน	2,500.00	ล้านบาท
	- ทุนเรือนหุ้น	จำนวน	1,800.00	ล้านบาท
1.3	การให้บริการเงินกู้	จำนวน	10,000.00	ล้านบาท
1.4	การลงทุน	จำนวน	9,800.00	ล้านบาท
1.5	กำไรสุทธิประจำปี	จำนวน	1,624.00	ล้านบาท
1.6	งานการประชาสัมพันธ์	จัดพิมพ์วารสาร 6 ฉบับ		
		อบรมผู้ประสานงานสหกรณ์ 2 รุ่น		
1.7	กิจกรรมสมาชิกสัมพันธ์	โครงการสานสายใยวัยเกษียณ 3 รุ่น (100 คน)		
		โครงการสมาชิกสัมพันธ์ 2 รุ่น (90 คน)		
		โครงการบรรยายให้ความรู้แก่สมาชิก		
1.8	กิจกรรมด้านสังคมและสิ่งแวดล้อม	โครงการ “ช่วยเหลือสังคมและสิ่งแวดล้อม”		
1.9	แผนปฏิบัติการตามกลยุทธ์	37 โครงการ		

## 2. ประมาณการรายได้ - ค่าใช้จ่าย ประจำปี 2564

2.1	ประมาณการรายได้	จำนวน	2,545.400	ล้านบาท
2.2	ประมาณการค่าใช้จ่าย	จำนวน	921.400	ล้านบาท
2.3	ประมาณการกำไรสุทธิ	จำนวน	1,624.000	ล้านบาท

## 3. ประมาณการรายจ่ายประจำปี 2564

3.1	หมวดค่าตอบแทน	จำนวน	36.451	ล้านบาท
3.2	หมวดค่าใช้สอย	จำนวน	27.742	ล้านบาท
3.3	หมวดค่าใช้จ่ายตามยุทธศาสตร์	จำนวน	15.851	ล้านบาท
3.4	หมวดครุภัณฑ์	จำนวน	0.309	ล้านบาท
3.5	หมวดสำรองกรณีเหตุฉุกเฉิน	จำนวน	1.000	ล้านบาท
	<b>รวม</b>		<b>81.353</b>	<b>ล้านบาท</b>

ตามรายละเอียดระเบียบวาระการประชุมใหญ่สามัญประจำปี 2563 ทห173 - 179

จึงเสนอที่ประชุมใหญ่เพื่อโปรดพิจารณา



**สหกรณ์ออมทรัพย์พนักงานการไฟฟ้าส่วนภูมิภาค จำกัด**  
**แผนงานและเป้าหมายประจำปี 2564**

ลำดับที่	แผนงาน	ปี 2563			ปี 2564
		ประมาณการ	ผลงาน	ส่วนต่างสูง(ต่ำ)	ประมาณการ
1	รับสมาชิก				
	- สมาชิกสามัญ (คน)	800	1,050	250	1,000
	- สมาชิกสมทบ (คน)	100	158	58	100
2	ด้านการออม				
	- เงินรับฝาก (ล้านบาท)	3,300.00	2,159.00	(1,141.00)	2,500.00
	- ทุนเรือนหุ้น (ล้านบาท)	2,000.00	1,677.00	(323.00)	1,800.00
3	ด้านการให้บริการเงินกู้แก่สมาชิก (ล้านบาท)	12,000.00	8,501.00	(3,499.00)	10,000.00
4	ด้านการลงทุน (ล้านบาท)	11,000.00	7,943.00	(3,057.00)	9,800.00
5	กำไรสุทธิ (ล้านบาท)	1,641.00	1,443.00	(198.00)	1,624.00
6	งานประชาสัมพันธ์				
	- วารสารสหกรณ์	6 ฉบับ	6 ฉบับ	-	6 ฉบับ
	- ประชุมอบรมผู้ประกอบการสมาชิกส่วนภูมิภาค	2 รุ่น	-	-	2 รุ่น
7	กิจกรรมสัมพันธ์				
	- โครงการสานสายใยวัยเกษียณ	3 รุ่น/105 คน	-	ยกเลิกโครงการ	3 รุ่น/100 คน
	- โครงการสัมมนาสมาชิกสัมพันธ์	2 รุ่น/90 คน	-	ยกเลิกโครงการ	2 รุ่น/90 คน
	- โครงการสร้างเสริมสุขภาพกาย	2 รุ่น/90 คน	2 รุ่น/86 คน	-	-
	- โครงการบรรยายให้ความรู้แก่สมาชิก	4 ภาค	4 ภาคและ สำนักงานใหญ่	-	4 ภาค
8	กิจกรรมด้านสังคมและสิ่งแวดล้อม				
	- โครงการช่วยเหลือสังคมและสิ่งแวดล้อม	4 โครงการ	4 โครงการ	-	7 โครงการ
9	แผนปฏิบัติการ ตามกลยุทธ์	51 โครงการ	49 โครงการ	-	37 โครงการ

หมายเหตุ เนื่องจากสถานการณ์การแพร่เชื้อไวรัส Covid-19 เพื่อความปลอดภัยของสมาชิก คณะกรรมการมีมติยกเลิกการจัดโครงการสานสายใยวัยเกษียณและโครงการสมาชิกสัมพันธ์

สภกรรมการแพทย์พหุวิทยาการไฟฟ้าส่วนภูมิภาค จำกัด  
 ประมาณการรายได้ - ค่าใช้จ่าย ประจำปี 2564

หมวด/ประเภท	ประมาณการรายได้ - ค่าใช้จ่าย ปี 2563						ประมาณการปี 2564	
	ประมาณการ		รายได้-ค่าใช้จ่ายจริง		ผลต่างสูง(ต่ำ)		จำนวนเงิน (บาท)	%
	จำนวนเงิน (บาท)	%	จำนวนเงิน (บาท)	%	จำนวนเงิน (บาท)	%		
<b>รายได้</b>								
ดอกเบี้ยรับเงินให้กู้	1,398,200,000.00	51.90	1,295,055,169.33	54.97	(103,144,830.67)	(7.38)	1,303,000,000.00	51.19
ดอกเบี้ยรับเงินฝากธนาคาร-สหกรณ์	130,000,000.00	4.83	107,774,112.92	4.57	(22,225,887.08)	(17.10)	91,000,000.00	3.58
ผลตอบแทนจากการลงทุนตราสารทางการเงิน	1,163,000,000.00	43.17	949,854,563.74	40.32	(213,145,436.26)	(18.33)	1,148,000,000.00	45.10
ผลตอบแทนจากการถือหุ้น ฯลฯ	1,900,000.00	0.07	1,860,082.19	0.08	(39,917.81)	(2.10)	1,900,000.00	0.07
รายได้อื่น ๆ (รวมค่าธรรมเนียมแรกเข้า)	800,000.00	0.03	1,395,652.03	0.06	595,652.03	74.46	1,500,000.00	0.06
<b>รวม</b>	<b>2,693,900,000.00</b>	<b>100.00</b>	<b>2,355,939,580.21</b>	<b>100.00</b>	<b>(337,960,419.79)</b>	<b>(12.55)</b>	<b>2,545,400,000.00</b>	<b>100.00</b>
<b>ค่าใช้จ่าย</b>								
ค่าตอบแทน	30,304,000.00	1.12	29,502,904.06	1.25	(801,095.94)	(2.64)	32,251,000.00	1.27
ค่าใช้สอย	26,945,000.00	1.00	23,341,988.98	0.99	(3,603,011.02)	(13.37)	27,742,000.00	1.09
ค่าใช้จ่ายตามผูกพันศาสตร์	11,480,000.00	0.43	1,909,474.24	0.00	(9,570,525.76)	0.00	9,606,000.00	0.38
ดอกเบี้ยจ่ายเงินรับฝาก	843,000,000.00	31.29	721,133,542.95	30.61	(121,866,457.05)	(14.46)	730,000,000.00	28.68
ดอกเบี้ยจ่ายเงินกู้	130,000,000.00	4.83	123,676,679.20	5.25	(6,323,320.80)	(4.86)	110,000,000.00	4.32
<b>ค่าใช้จ่ายตัดจ่ายทางบัญชี</b>								
ค่าเสื่อมราคาทรัพย์สิน	1,300,000.00	0.05	1,266,369.45	0.05	(33,630.55)	(2.59)	1,370,000.00	0.05
ค่าใช้จ่ายตัดจ่าย	2,671,000.00	0.10	1,829,547.21	0.08	(841,452.79)	(31.50)	2,231,000.00	0.09
ขาดทุนจากการจำหน่ายสินทรัพย์	0.00	0.00	17,859.52	0.00	17,859.52	0.00	0.00	0.00
หนี้สงสัยจะสูญ	3,000,000.00	0.11	3,840,384.78	0.16	840,384.78	28.01	4,000,000.00	0.16
หนี้สูญ	0.00	0.00	2,125,019.12	0.09	0.00	0.00	0.00	0.00
ค่าชดเชยการเลิกจ้าง	500,000.00	0.02	500,000.00	0.02	0.00	0.00	500,000.00	0.02
บำนาญเจ้าหน้าที่	3,700,000.00	0.14	3,615,002.38	0.15	(84,997.62)	(2.30)	3,700,000.00	0.15
<b>รวม</b>	<b>1,052,900,000.00</b>	<b>39.08</b>	<b>912,758,771.89</b>	<b>38.66</b>	<b>140,141,228.11</b>	<b>13.31</b>	<b>921,400,000.00</b>	<b>36.20</b>
<b>กำไรสุทธิ</b>	<b>1,641,000,000.00</b>	<b>60.92</b>	<b>1,443,180,808.32</b>	<b>61.34</b>	<b>(197,819,191.68)</b>	<b>(12.05)</b>	<b>1,624,000,000.00</b>	<b>63.80</b>

กำไรปี 64 เพิ่มขึ้นจากปี 63

180,819,191.68

ตั้งเป็นประมาณการกำไรปี 64 ลดลงจากประมาณการปี 63

(17,000,000.00)

สภครนออมทรัพย์พนักงานรถไฟส่วนภูมิภาค จำกัด

งบประมาณการรายจ่ายประจำปี 2564

ที่	หมวด/ประเภท	ปี 2563		ปี 2564	คำชี้แจงประกอบ
		ประมาณการ	จ่ายจริง		
	<b>หมวดที่ 1 ค่าตอบแทน</b>				
	<b>ค่าตอบแทนเจ้าหน้าที่</b>				
1.1	เงินเดือน	22,600,000.00	22,191,154.16	24,000,000.00	- ค่าตอบแทนสำหรับเจ้าหน้าที่ 44 อัตรา
1.2	ค่าล่วงเวลา	600,000.00	1,158,935.00	1,000,000.00	- เป็นค่าล่วงเวลาของเจ้าหน้าที่ ต้องปฏิบัติงานเร่งด่วนนอกเวลา ทำงานปกติ และในวันหยุด
1.3	เงินประกันสังคม	400,000.00	307,839.00	400,000.00	- เป็นเงินประกันสังคม ที่นายจ้างต้องจ่ายประจำเดือน
1.4	เงินสมทบกองทุนทดแทน	15,000.00	9,823.00	15,000.00	- เป็นเงินสมทบเข้ากองทุนทดแทน ที่นายจ้างต้องจ่ายสมทบ
1.5	ค่าเครื่องแบบเจ้าหน้าที่	159,000.00	159,000.00	156,000.00	- เป็นเงินช่วยเหลือค่าเครื่องแบบเจ้าหน้าที่ สหกรณ์ ประธานกรรมการและกรรมการ
1.6	ค่ารักษาพยาบาล	1,700,000.00	1,306,397.54	1,600,000.00	- เป็นค่ารักษาพยาบาลสำหรับเจ้าหน้าที่ สหกรณ์ และบุคลากรในครอบครัว
1.7	ค่าเล่าเรียนบุตร	150,000.00	127,373.25	150,000.00	- เป็นค่าเล่าเรียนบุตรเจ้าหน้าที่ สหกรณ์
1.8	ค่าสวัสดิการช่วยเหลือเจ้าหน้าที่ประสบภัย	50,000.00	0.00	50,000.00	- เป็นค่าใช้ช่วยสวัสดิการเจ้าหน้าที่ที่กรณีประสบภัยธรรมชาติ
1.9	เงินบำเหน็จเจ้าหน้าที่	3,650,000.00	3,615,002.38	3,700,000.00	- เป็นค่าใช้ช่วยสำรองตามกฎหมาย เมื่อเจ้าหน้าที่เกษียณอายุ
1.10	เงินชดเชยการเลิกจ้าง	500,000.00	500,000.00	500,000.00	- เป็นค่าใช้ช่วยสำรองตามกฎหมาย เมื่อเจ้าหน้าที่เกษียณอายุ
	<b>ค่าตอบแทนอื่น ๆ</b>				
1.11	ค่าเบี้ยประชุม	800,000.00	739,750.00	950,000.00	- ค่าเบี้ยประชุมคณะกรรมการดำเนินการ คณะอนุกรรมการ, คณะทำงานที่แต่งตั้งโดย คณะกรรมการดำเนินการและผู้ที่เกี่ยวข้องเข้าร่วมประชุม เช่น ผู้ตรวจสอบกิจการ ที่ปรึกษา หรือ ผู้แทนจากหน่วยงานราชการ
1.12	ค่าตอบแทนหน่วยงานและพนักงาน กฟภ.	3,000,000.00	2,848,850.00	3,100,000.00	- เป็นค่าตอบแทน หน่วยงาน กฟภ., พนักงานของ กฟภ., ผู้ประสานงานสหกรณ์ ที่ช่วยปฏิบัติงานให้สหกรณ์และผู้ตรวจสอบกิจการ 2 คนๆละ 6,000.- บาทต่อเดือน
1.13	ค่าตอบแทนการใช้พื้นที่และภาษีโรงเรือน	550,000.00	473,782.11	550,000.00	- เป็นค่าตอบแทนการใช้พื้นที่ กฟภ. จำนวน 640.88 ตารางเมตร
1.14	ค่าสมทบคูณ	100,000.00	-	100,000.00	- เป็นค่าสมทบคูณ ให้แก่ผู้ช่วยเหลืองานสหกรณ์ เช่น ผู้ทรงคุณวุฒิ และหน่วยงานที่ให้การสนับสนุนกิจการ สอ.กฟภ.
1.15	ค่าสอบบัญชี	180,000.00	180,000.00	180,000.00	- เป็นค่าสอบบัญชี ประจำปี 2564
		<b>34,454,000.00</b>	<b>33,617,906.44</b>	<b>36,451,000.00</b>	

สภครุฑอ้อมทรัพย์พนักงานไฟฟ้าส่วนภูมิภาค จำกัด  
งบประมาณการรายจ่ายประจำปี 2564

ที่	หมวดประเภท	ปี 2563		ปี 2564	คำชี้แจงประกอบ
		ประมาณการ	จ่ายจริง	ประมาณการ	
2.1	หมวดที่ 2 ค่าใช้สอย ค่ารับรอง	180,000.00	200,631.00	200,000.00	- เป็นค่ารับรองในการประชุมคณะกรรมการดำเนินงาน, คณะอนุกรรมการ ผู้มีส่วนเกี่ยวข้อง สหกรณ์ ผู้ช่วยเหลืองานและเจ้าหน้าที่หน่วยงานราชการต่างๆ ที่เกี่ยวข้อง และค่าของที่ระลึกมอบให้ผู้มีส่วนเกี่ยวข้องการสหกรณ์
2.2	ค่าเครื่องเขียนและแบบพิมพ์	800,000.00	558,467.21	800,000.00	- เป็นค่าใช้จ่ายเกี่ยวกับเครื่องเขียนแบบพิมพ์ การจัดทราสารงาน ระเบียบวาระการประชุม แบบฟอร์มต่างๆ เป็นต้น
2.3	ค่าจัดประชุมใหญ่สามัญประจำปี	18,500,000.00	17,268,633.63	18,600,000.00	- เป็นค่าใช้จ่ายในการประชุมใหญ่สามัญประจำปี และการเลือกตั้งกรรมการดำเนินงาน, ผู้ตรวจสอบกิจการ, ค่าอาหารว่างสมมติ, เงินช่วยเหลือค่าพาหนะเดินทาง, ของรางวัล ให้สมาชิกและค่าใช้จ่ายอื่นๆ ในการจัดประชุมใหญ่สามัญ
2.4	ค่าพิมพ์หนังสือรายงานกิจการประจำปี	470,000.00	388,901.80	600,000.00	- เป็นค่าทำระเบียบวาระการประชุมใหญ่และรายงานกิจการประจำปี 2563
2.5	ค่าประชาสัมพันธ์	300,000.00	241,214.02	300,000.00	- เป็นค่าจัดทำวารสาร 6 ฉบับ/ปี จัดทำแผ่นพับ ไปรษณีย์ และสื่ออื่นๆ
2.6	ค่าโทรศัพท์	200,000.00	111,218.48	150,000.00	- สำหรับติดต่อบุคคล หน่วยงาน และสมาชิกทั่วประเทศ
2.7	ค่าฝากส่งไปรษณีย์	600,000.00	574,098.00	600,000.00	- เป็นค่าจัดส่งเอกสาร(ใบเสร็จรับเงินชำระหนี้, ซื่อหุ้น), วารสาร และอื่นๆ
2.8	ค่าธรรมเนียมธนาคาร	350,000.00	302,523.37	350,000.00	- เป็นค่าใช้จ่ายในการโอนเงินให้สมาชิก และค่าธรรมเนียมธนาคารอื่นๆ
2.9	ค่าเช่าเครื่องถ่ายเอกสาร ,เครื่องพิมพ์และ จำหน่ายเอกสาร	300,000.00	312,821.72	360,000.00	- เป็นค่าเช่าเครื่องถ่ายเอกสาร,ค่าเช่าเครื่องพิมพ์และค่าถ่ายเอกสาร
2.10	ค่าน้ำ ค่าไฟฟ้า	440,000.00	354,873.28	384,000.00	- เป็นค่าน้ำประปา ค่าไฟฟ้า จ่ายให้ กฟภ.
2.11	ค่าน้ำมันรถยนต์	90,000.00	54,170.00	70,000.00	- เป็นค่าน้ำมันรถยนต์สำหรับติดต่องาน
2.12	ค่าเบี้ยเลี้ยง,ค่าพาหนะ, ค่าเช่าที่พัก	180,000.00	197,639.00	200,000.00	- เป็นค่าเบี้ยเลี้ยง ค่าพาหนะและค่าที่พักสำหรับเจ้าหน้าที่ที่ออกปฏิบัติงานนอกสถานที่ และเป็นค่าพาหนะสำหรับกรรมการที่อยู่ต่างจังหวัดเข้ามาประชุมในและนอกสถานที่ สอ.กฟภ.
2.13	ค่าใช้จ่ายในการดำเนินงาน	500,000.00	107,859.67	500,000.00	- เป็นค่าใช้จ่ายในการฟ้องร้องดำเนินคดี
2.14	ค่าใช้จ่ายในการดำเนินงาน	80,000.00	46,140.15	80,000.00	- เป็นค่าเบี้ยเลี้ยง ค่าพาหนะและค่าที่พัก สำหรับเจ้าหน้าที่และค่าใช้จ่ายอื่น ๆ ในการดำเนินงานของสหกรณ์เงินกู้สามัญและเงินกู้พิเศษ
2.15	ค่าประชุม อบรม สัมมนาและดูงาน	350,000.00	166,292.62	350,000.00	- ค่าอบรมสัมมนา และศึกษาดูงานซึ่งจัดโดยองค์กรภายนอก

สภครนออมทรัพย์พนักงานรถไฟส่วนภูมิภาค จำกัด  
งบประมาณการรายจ่ายประจำปี 2564

ที่	หมวดประเภท	ปี 2563		ปี 2564		คำชี้แจงประกอบ
		ประมาณการ	จ่ายจริง	ประมาณการ		
2.16	ค่าของสมณคุณสมาชิก	200,000.00	50,000.00	200,000.00		- เป็นค่าของสมณคุณสมาชิกโครงการสัปดาห์พระสมณสมาชิก, ผู้ประสานงานสมาชิก
2.17	ค่าประกันภัย และ พ.ร.บ. รถยนต์	45,000.00	36,560.52	50,000.00		- เป็นค่าประกันภัยทรัพย์สิน ประกันภัยเงินสดและประกันภัยอื่น ๆ
2.18	ค่าซ่อมแซมและบำรุงรักษาทรัพย์สิน	290,000.00	100,016.36	300,000.00		- เป็นค่าซ่อมแซมทรัพย์สินอันมีไว้ในสภาพที่ใช้งานได้
2.19	ค่าบำรุงรักษาเครื่องคอมพิวเตอร์ และระบบคอมพิวเตอร์	800,000.00	593,209.24	800,000.00		- เป็นค่าจ้างบำรุงรักษาเครื่องคอมพิวเตอร์, เครื่องพิมพ์ เครื่องสำรองไฟและค่าอะไหล่ต่าง ๆ ที่เสื่อมสภาพ หรือต้องเปลี่ยนตามความจำเป็นรวมทั้งระบบเครือข่าย
2.20	ค่าบริการอินเทอร์เน็ต และค่าเช่าพื้นที่โฮมเพจ	280,000.00	266,057.26	500,000.00		- เป็นค่าอินเทอร์เน็ตความเร็วสูงเชื่อมต่อระบบงานข้อมูล ค่าอินเตอร์เน็ตผู้บริหาร กรรมการ ผู้ตรวจสอบ จำนวน 600 บาท ต่อคนต่อเดือนและค่าเช่าพื้นที่โฮมเพจ
2.21	ค่าสื่อสารและสารสนเทศ	750,000.00	670,671.05	800,000.00		- เป็นค่าบริการเกี่ยวกับระบบสื่อสารและสารสนเทศ เช่นค่าบริการส่งข้อความSMS
2.22	ค่าพัฒนาและค่าบริการโปรแกรมระบบงานสหกรณ์	200,000.00	-	400,000.00		ค่าบริการ E mail , Application และอื่น ๆ
2.23	ค่าใช้ค่าสร้างเสริมเครือข่ายสหกรณ์พันธมิตร	10,000.00	3,000.00	10,000.00		- เป็นค่าปรับปรุงและพัฒนาระบบ โปรแกรมงานสหกรณ์ เพื่อรองรับการเพิ่มธุรกรรมต่างๆ และค่าบริการ Maintenance โปรแกรมระบบงานที่ติดตั้งเพิ่มเติมหลังหมดระยะรับประกัน
2.24	ค่าฝากจัดเก็บเอกสารงานสหกรณ์	160,000.00	179,679.75	200,000.00		- เป็นค่าใช้จ่ายส่งเสริมกิจกรรมร่วมกับสหกรณ์ต่างๆ ค่าสมาชิกชมรมสหกรณ์รัฐวิสาหกิจ
2.25	ค่าจัดเก็บเอกสารระบบอิเล็กทรอนิกส์	300,000.00	-	300,000.00		- เป็นค่าใช้จ่ายในการฝากจัดเก็บเอกสารงานสหกรณ์
2.26	ค่าชำระดอกเบี้ยสงฆ์ ขนาด 3,000 ซีซี	290,000.00	243,816.00	318,000.00		- เป็นค่าจ้างสงฆ์ในการฝากจัดเก็บเอกสารงานสหกรณ์
2.27	ค่าตอบแทนเงินค่าประกันอภัยอันตราย	30,000.00	47,129.39	50,000.00		- เป็นเงินประกันค่าชดเชยเพื่อใช้ในกิจการงานสหกรณ์
2.28	ค่าใช้จ่ายทั่วไป	250,000.00	266,365.46	270,000.00		- เป็นผลตอบแทนจ่ายให้สมาชิกจากการนำหุ้น เงินฝากและเงินอื่นๆ ของสมาชิกที่ติดต่อกับเงินกู้
		<b>26,945,000.00</b>	<b>23,341,988.98</b>	<b>27,742,000.00</b>		- เป็นค่าใช้จ่ายในการบริหารจัดการตามแผนปฏิบัติการประจำปี 2564
3.1	หมวดที่ 3 ค่าใช้จ่ายตามยุทธศาสตร์	370,000.00	183,604.00	210,000.00		
3.2	ค่าพัฒนาองค์กรสู่ความมั่นคงและยั่งยืน	40,000.00	0.00	0.00		
3.3	ค่าพัฒนาระบบการบริหารจัดการ	5,770,000.00	26,700.00	0.00		
3.4	ค่าพัฒนาระบบงานบริหารบุคลากร	2,030,000.00	280,506.00	0.00		

สหกรณ์ออมทรัพย์พนักงานการไฟฟ้าส่วนภูมิภาค จำกัด  
งบประมาณการรายจ่ายประจำปี 2564

ที่	หมวดประเภท	ปี 2563		ปี 2564		คำชี้แจงประกอบ
		ประมาณการ	จ่ายจริง	ประมาณการ		
3.5	ค่าพัฒนาด้านบริการและสวัสดิการ	3,070,000.00	1,271,366.74	0.00	-	
3.6	ค่าพัฒนาส่งเสริมกิจกรรมสังคมและสิ่งแวดล้อม	600,000.00	561,497.50	0.00	-	
3.7	ค่าพัฒนาระบบเทคโนโลยีสารสนเทศ	1,700,000.00	1,195,082.30	6,285,000.00	-	- เป็นค่าใช้จ่ายในการบริหารจัดการตามแผนปฏิบัติการประจำปี 2564
3.8	ค่าพัฒนาการบริหารจัดการที่มีประสิทธิภาพ	0.00	0.00	4,040,000.00	-	- เป็นค่าใช้จ่ายในการบริหารจัดการตามแผนปฏิบัติการประจำปี 2564
3.9	ค่าพัฒนาการบริหารเพื่อความมั่นคงทางการเงิน	0.00	0.00	4,510,000.00	-	- เป็นค่าใช้จ่ายในการบริหารจัดการตามแผนปฏิบัติการประจำปี 2564
3.10	ค่าพัฒนาเครือข่ายสหกรณ์ สังคม และสิ่งแวดล้อม	0.00	0.00	806,000.00	-	- เป็นค่าใช้จ่ายในการบริหารจัดการตามแผนปฏิบัติการประจำปี 2564
	<b>หมวดที่ 4 คุรุภัณฑ์ จัดทศปี 2563</b>	<b>13,580,000.00</b>	<b>3,518,756.54</b>	<b>15,851,000.00</b>		
4.1	เครื่อง Computer Desktop	1,462,000.00	1,042,650.80			- ทดแทนเครื่องเดิมหมดอายุการใช้งาน ชื่อเมื่อปี 2556
4.2	เครื่อง Computer Notebook ใช้งานประชุม	84,000.00	70,149.20			- ทดแทนเครื่องเดิมหมดอายุการใช้งาน ชื่อเมื่อปี 2555
4.3	เครื่อง Tablet PC (iPad)	180,000.00	167,364.00			- สำหรับกรรมการและผู้ตรวจสอบกิจการใช้ในการประชุมคณะกรรมการ
4.4	เครื่อง Tablet Surface Pro 7	45,000.00	44,262.69			- ใช้สำหรับกิจกรรมบรรยายตามโครงการต่างๆ
4.5	เครื่อง Tablet Sumsung Galaxy Tab S6	35,000.00	30,495.00			- ทดแทนเครื่องเดิมหมดอายุการใช้งาน
4.6	เครื่องรับส่งสัญญาณ	40,000.00	35,310.00			- สำหรับบริการผู้ใช้บริการฝากถอนของสมาชิก
4.7	เครื่องปากอม	5,000.00	2,290.00			- สำหรับบำรุงรักษาอุปกรณ์คอมพิวเตอร์และทรัพย์สินอื่น
4.8	เครื่องพิมพ์พลาตาคติเกอร์	3,000.00	1,926.00			- สำหรับคิดรหัสอุปกรณ์คอมพิวเตอร์และทรัพย์สินอื่น
4.9	เครื่องพิมพ์กระดาษ	10,000.00	2,760.00			- ทดแทนเครื่องเดิมเนื่องจากชำรุด
4.10	เครื่องชิงบอร์ด	2,500.00	415.00			- ทดแทนเครื่องเดิมเนื่องจากชำรุด
4.11	ผู้بانเลื่อนที่ม 3 ชุด	3,000.00	3,000.00			- สำหรับจัดเก็บเอกสารทางบัญชีประจำวัน
4.12	ตู้ใส่เอกสาร	5,000.00	4,973.50			- สำหรับจัดเก็บเอกสาร
4.13	ตู้ใส่แฟ้ม	5,000.00	4,973.50			- สำหรับจัดเก็บเอกสาร
		<b>1,879,500.00</b>	<b>1,410,569.69</b>			

สภครนออมทรัพย์พนักงานการไฟฟ้าส่วนภูมิภาค จำกัด  
งบประมาณการรายจ่ายประจำปี 2564

ที่	หมวด/ประเภท	ปี 2563		ปี 2564		คำชี้แจงประกอบ
		ประมาณการ	จ่ายจริง	ประมาณการ	ประมาณการ	
4.14	เครื่อง Tablet PC (iPad)			160,000.00		- สำหรับประธานกรรมการและกรรมการใหม่ที่ใช้ในการประชุมคณะกรรมการ
4.15	ตู้บานเลื่อนเก็บ 4 ชุด			35,000.00		- สำหรับจัดเก็บเอกสารการเงินและเงินฝาก เงินลงทุน
4.16	เครื่องปรับอากาศ ติดผนัง-แขวน ขนาด 30,000 BTU			75,000.00		- ติดตั้งทดแทนเครื่องเดิมในห้องประชุมใหญ่ ที่ใช้งานมาเป็นเวลานานและไม่ให้ทรัพย์สินสหกรณ์
4.17	เครื่องปรับอากาศ ติดผนัง-แขวน ขนาด 18,000 BTU			22,000.00		- ติดตั้งทดแทนเครื่องเดิมในห้องประชุมเล็กที่มีขนาด BTU ต่ำ ความเย็นไม่เพียงพอ
4.18	เครื่องปรับอากาศ ติดผนัง-แขวน ขนาด 12,000 BTU			17,000.00		- ติดตั้งเพิ่มเติมห้องรองผู้จัดการ กรณีต้องทำงานนอกเวลาและเปิดเครื่องปรับอากาศรวมของสหกรณ์แล้ว
5.1	หมวดที่ 5 งบสำรองกรจัด้าเป็นเร่งด่วน			309,000.00		
		1,000,000.00	44,098.00	1,000,000.00		- การรองรับใช้เงินกรณีมีความจำเป็นเร่งด่วนหรือมีได้ตั้งไว้ในงบประมาณประจำปี
		77,858,500.00	61,933,319.65	81,353,000.00		

หมายเหตุ 1. การใช้จ่ายงบประมาณขอตัวจ่ายทุกหมวดยกเว้นหมวดครุภัณฑ์

2. หากมีความจำเป็นเร่งด่วน และ/หรือประสบภัยสามารถใช้งบประมาณได้จ่ายตามงบประมาณการได้จ่ายเป็นเร่งด่วน

3. ปี 2564 หมวดที่ 3 ใช้จ่ายตามยุทธศาสตร์จำนวน 15,851,000.- บาท แบ่งเป็น

- เป็นค่าใช้จ่ายตามโครงการ จำนวน 9,606,000.00 บาท
- เป็นสินทรัพย์รอตัดจ่าย จำนวน 6,245,000.00 บาท



## ระเบียบวาระที่ 4

### เรื่องเพื่อพิจารณา

#### 4.6 พิจารณาอนุมัติในหลักการเรื่องการฝาก หรือการลงทุนของสหกรณ์

มติที่ประชุม.....

.....

.....

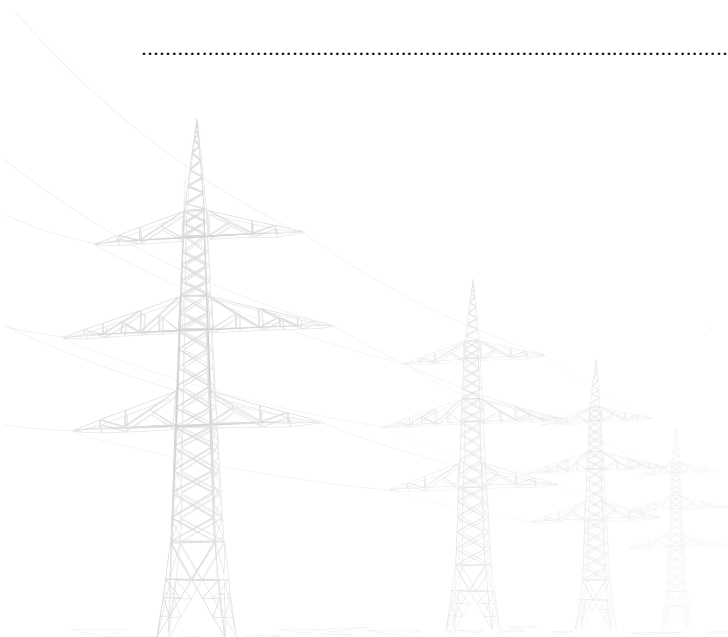



#### 4.6 พิจารณานุมัติในหลักการเรื่องการฝากหรือการลงทุนของสหกรณ์



เลขานุการ : ตามพระราชบัญญัติสหกรณ์ พ.ศ. 2542 มาตรา 62 เงินของสหกรณ์นั้น สหกรณ์อาจฝากหรือลงทุนได้ ดังต่อไปนี้

- 1) ฝากในชุมนุมสหกรณ์หรือสหกรณ์อื่น
- 2) ฝากในธนาคารหรือฝากในสถาบันการเงินที่มีวัตถุประสงค์เพื่อให้ความช่วยเหลือทางการเงินแก่สหกรณ์
- 3) ชื่อหลักทรัพย์ของรัฐบาลหรือรัฐวิสาหกิจ
- 4) ชื่อหุ้นของธนาคารที่มีวัตถุประสงค์เพื่อให้ความช่วยเหลือทางการเงินแก่สหกรณ์
- 5) ชื่อหุ้นของชุมนุมสหกรณ์หรือสหกรณ์อื่น
- 6) ชื่อหุ้นของสถาบันที่ประกอบธุรกิจอันทำให้เกิดความสะดวกหรือส่งเสริมความเจริญแก่กิจการของสหกรณ์ โดยได้รับความเห็นชอบจากนายทะเบียนสหกรณ์
- 7) ฝากหรือลงทุนอย่างอื่นตามที่คณะกรรมการพัฒนาการสหกรณ์แห่งชาติกำหนด

ประกาศคณะกรรมการพัฒนาการสหกรณ์แห่งชาติ  
เรื่อง ข้อกำหนดการฝากหรือลงทุนอย่างอื่นของสหกรณ์  
พ.ศ. 2563

ด้วยคณะกรรมการพัฒนาการสหกรณ์แห่งชาติ มีมติในการประชุม ครั้งที่ 5/2562 เมื่อวันที่ 8 พฤศจิกายน 2562 เห็นชอบให้มีการปรับปรุงข้อกำหนดการนำเงินของสหกรณ์ฝากหรือลงทุนอย่างอื่นตามพระราชบัญญัติสหกรณ์ พ.ศ. 2542 เพื่อให้เกิดความมั่นคงกับสหกรณ์มากยิ่งขึ้น และได้มีประกาศ ณ วันที่ 17 พฤศจิกายน พ.ศ. 2563 โดยในข้อ 3 และข้อ 4 กำหนดดังนี้

ข้อ 3 เงินของสหกรณ์อาจฝากหรือลงทุนได้ ดังต่อไปนี้

- (1) บัตรเงินฝากที่ธนาคารเป็นผู้ออก
- (2) ตัวแลกเงินที่ธนาคารเป็นผู้รับรอง สลากหลังหรือรับอ่าวัลหรือตัวสัญญาใช้เงินที่ธนาคารเป็นผู้สลักหลังหรือรับอ่าวัล โดยไม่มีข้อจำกัดความรับผิดชอบ
- (3) ตราสารแสดงสิทธิในหนี้ที่ธนาคารซึ่งมีใช้รัฐวิสาหกิจเป็นผู้ออก
- (4) บัตรเงินฝาก หรือใบรับฝากเงินที่ออกโดยบริษัทเงินทุน หรือบริษัทเครดิตฟองซิเอร์ ซึ่งสถาบันคุ้มครองเงินฝากประกันการชำระคืนเงินและดอกเบี้ย

- (5) ตราสารแสดงสิทธิในหนี้ที่นิติบุคคลเฉพาะกิจเป็นผู้ออกภายใต้โครงการแปลงสินทรัพย์เป็นหลักทรัพย์ ที่ได้รับอนุญาตตามพระราชกำหนดนิติบุคคลเฉพาะกิจ เพื่อการแปลงสินทรัพย์เป็นหลักทรัพย์ พ.ศ. 2540 และตราสารแสดงสิทธิในหนี้นั้นได้รับการจัดอันดับความน่าเชื่อถือตั้งแต่ระดับ A- ขึ้นไป จากบริษัทจัดอันดับความน่าเชื่อถือที่ได้รับความเห็นชอบจากคณะกรรมการกำกับหลักทรัพย์และตลาดหลักทรัพย์
  - (6) หุ้นกู้ ที่ได้รับการจัดอันดับความน่าเชื่อถือตั้งแต่ระดับ A- ขึ้นไป จากบริษัทจัดอันดับความน่าเชื่อถือที่ได้รับความเห็นชอบจากคณะกรรมการกำกับหลักทรัพย์และตลาดหลักทรัพย์
  - (7) หน่วยลงทุนของกองทุนรวมที่รัฐวิสาหกิจจัดตั้งขึ้นโดยความเห็นชอบจากคณะรัฐมนตรีและอยู่ในการกำกับดูแลของคณะกรรมการกำกับหลักทรัพย์และตลาดหลักทรัพย์
  - (8) หน่วยลงทุนของกองทุนรวมที่มีวัตถุประสงค์ในการลงทุนตามมาตรา 62 แห่งพระราชบัญญัติสหกรณ์ พ.ศ. 2542
- ข้อ 4 การนำเงินไปฝากหรือลงทุนตามข้อ 3 (7) รวมกันต้องไม่เกินทุนสำรองของสหกรณ์และต้องผ่านการอนุมัติจากที่ประชุมใหญ่ของสหกรณ์ก่อนจึงจะดำเนินการได้

เพื่อให้การบริหารการลงทุนของสหกรณ์เป็นไปด้วยความสะดวกล่องตัว ทันทต่อเหตุการณ์ และได้รับผลตอบแทนการลงทุนที่ดี จึงนำเสนอที่ประชุมใหญ่พิจารณาอนุมัติให้คณะกรรมการดำเนินการของสหกรณ์นำเงินของสหกรณ์ไปลงทุนได้ตามหลักเกณฑ์ที่พระราชบัญญัติสหกรณ์ พ.ศ. 2542 และประกาศคณะกรรมการพัฒนาการสหกรณ์แห่งชาติ พ.ศ. 2563 กำหนด

อนึ่ง ณ วันที่ 31 ธันวาคม 2563 สอ.กฟภ. มีทุนสำรองจำนวน 1,613.47 ล้านบาท และได้ลงทุนตามข้อ 3 (7) แล้ว 9.52 ล้านบาท

จึงเรียนมาเพื่อโปรดพิจารณาอนุมัติ

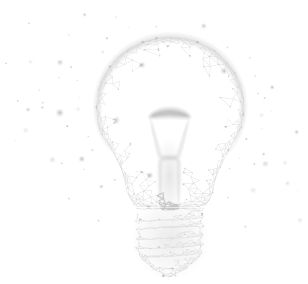

## ระเบียบวาระที่ 4

### เรื่องเพื่อพิจารณา

**4.7 พิจารณาอนุมัติเพิ่มวงเงินลงทุนในกองทุนส่วนบุคคล  
ที่บริหารโดย บลจ.**

มติที่ประชุม.....

.....

.....

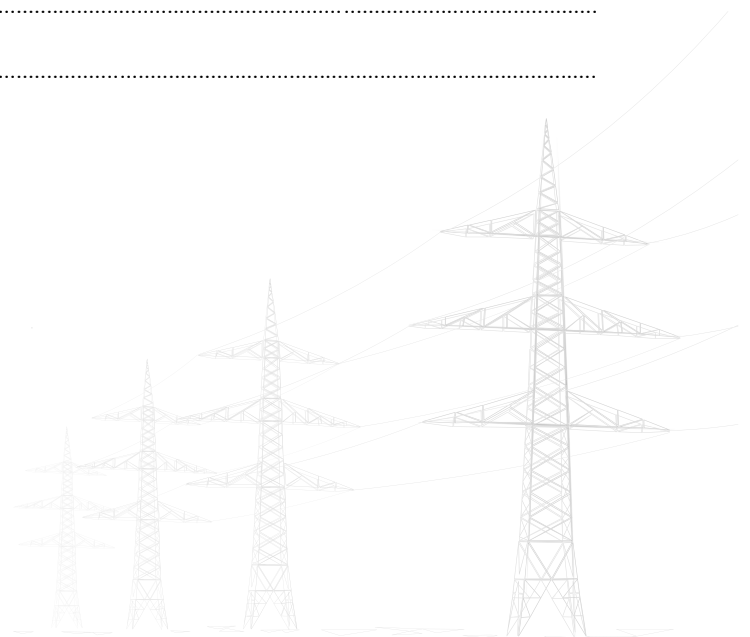

#### 4.7 พิจารณาอนุมัติเพิ่มวงเงินการลงทุนในกองทุนส่วนบุคคลที่บริหารโดย บลจ.



**เลขานุการ :** ตามที่ประชุมใหญ่สามัญประจำปี 2561 และปี 2562 ได้มีมติอนุมัติให้สหกรณ์ฯ ลงทุนในกองทุนส่วนบุคคลที่บริหารโดย บริษัทหลักทรัพย์จัดการกองทุน (บลจ.) ภายในกรอบวงเงินไม่เกิน 3,000 ล้านบาท ดังนี้

ครั้งที่	ประจำปี	จำนวนเงิน (ล้านบาท)	ผลการดำเนินงาน (ล้านบาท)	รายละเอียด
1	2561	1,000	1,000	บลจ.ยูโอบี (ประเทศไทย) จำนวน 500 ล้านบาท บลจ.วรรณจำนวน 500 ล้านบาท
2	2562	2,000	1,000	บลจ.ยูโอบี (ประเทศไทย) จำนวน 500 ล้านบาท บลจ.วรรณจำนวน 500 ล้านบาท
รวม		3,000	2,000	

#### ผลการดำเนินงานกองทุนส่วนบุคคลของ สอ.กฟภ.

**ครั้งที่ 1** ประจำปี 2561 สอ.กฟภ.ได้ส่งมอบเงินลงทุนให้ บลจ.ยูโอบี (ประเทศไทย) นำไปบริหาร จำนวน 500 ล้านบาท ในวันที่ 3 กุมภาพันธ์ 2563 และส่งมอบเงินลงทุนให้ บลจ.วรรณ นำไปบริหาร จำนวน 500 ล้านบาท ในวันที่ 13 กุมภาพันธ์ 2563 มีมูลค่าทรัพย์สินสุทธิ ณ วันที่ 31 ธันวาคม 2563 จำนวน 1,026.65 ล้านบาท ประกอบด้วย บลจ.ยูโอบี (ประเทศไทย) จำนวน 507.93 ล้านบาท และ บลจ.วรรณ จำนวน 518.72 ล้านบาท

อนึ่ง กองทุนส่วนบุคคลดังกล่าว มีมูลค่าทรัพย์สินสุทธิสูงสุด ณ วันที่ 9 ธันวาคม 2563 โดย บลจ.ยูโอบี (ประเทศไทย) มีทรัพย์สินสูงสุดจำนวน 526.66 ล้านบาท และ บลจ.วรรณ มีทรัพย์สินสูงสุดจำนวน 527.70 ล้านบาท

**ครั้งที่ 2** ประจำปี 2562 สอ.กฟภ. ได้ลงนามในสัญญาจ้าง บลจ.ยูโอบี (ประเทศไทย) และ บลจ.วรรณ นำเงินไปบริหาร บลจ. ละ 500 ล้านบาท และได้ส่งมอบเงินในวันที่ 6 มกราคม 2564

ในปี 2564 เพื่อให้การลงทุนเป็นไปอย่างต่อเนื่องและเพิ่มทางเลือกในการนำเงินคงเหลือหลังจากให้สมาชิกผู้ไปลงทุนเพื่อให้ผลตอบแทนที่ดีต่อสหกรณ์ จึงเห็นสมควรนำเสนอที่ประชุมใหญ่เพื่อพิจารณาอนุมัติให้สหกรณ์ฯ นำเงินไปลงทุนในกองทุนส่วนบุคคลที่บริหารโดย บลจ. เพิ่มอีกจำนวน 1,000.- ล้านบาท

รวมกับที่ส่งมอบให้ บลจ. นำไปบริหารดังกล่าวข้างต้น 2,000.- ล้านบาท รวมเป็นวงเงินลงทุนในกองทุนส่วนบุคคลที่บริหารโดย บลจ. ทั้งสิ้น 3,000.- ล้านบาท โดยมีนโยบายการลงทุน ตามพระราชบัญญัติสหกรณ์ พ.ศ. 2562 และประกาศคณะกรรมการพัฒนาการสหกรณ์แห่งชาติ เรื่อง ข้อกำหนดการฝากหรือลงทุนอย่างอื่นของสหกรณ์ พ.ศ. 2563 กำหนด

จึงเรียนมาเพื่อโปรดพิจารณาอนุมัติ



## ระเบียบวาระที่ 4

### เรื่องเพื่อพิจารณา

#### 4.8 คัดเลือกผู้สอบบัญชี

และกำหนดค่าธรรมเนียมการสอบบัญชีประจำปี 2564

มติที่ประชุม.....

.....

.....



## 4.8 คัดเลือกผู้สอบบัญชี และกำหนดค่าธรรมเนียมการสอบบัญชี ประจำปี 2564



**เลขานุการ :** ตามข้อบังคับสหกรณ์ออมทรัพย์พนักงานการไฟฟ้าส่วนภูมิภาค จำกัด พ.ศ. 2563 หมวดที่ 4 ข้อ 29 การตรวจสอบบัญชี “บัญชีของสหกรณ์นั้น ต้องได้รับการตรวจสอบอย่างน้อยปีละครั้ง โดยผู้สอบบัญชี ซึ่งนายทะเบียนสหกรณ์แต่งตั้ง” และตามประกาศนายทะเบียนสหกรณ์ เรื่อง หลักเกณฑ์ การพิจารณาและวิธีการเสนอชื่อผู้สอบบัญชีภาคเอกชน เพื่อแต่งตั้งเป็นผู้สอบบัญชีสหกรณ์ พ.ศ. 2560 ได้กำหนดแนวทางการสรรหาผู้สอบบัญชีสหกรณ์ไว้

สำหรับปี 2564 นี้ สหกรณ์ได้จัดส่งหนังสือเชิญผู้สอบบัญชีภาคเอกชนที่ขึ้นทะเบียนเป็นผู้สอบบัญชีสหกรณ์ จำนวน 6 ราย เพื่อดำเนินการคัดเลือกเป็นผู้สอบบัญชีสหกรณ์แล้ว ปรากฏว่ามีผู้สอบบัญชีภาคเอกชนที่สนใจเสนอค่าธรรมเนียมสอบบัญชีมาจำนวน 3 ราย ตามข้อมูลดังนี้

รายละเอียด การเสนอบริการสอบบัญชี	สำนักงาน สามลิปสี่ ออดิต จำกัด (นายวิโรจน์ นริศรารานนท์)	สำนักงานสอบบัญชี เอส.พี. (นางสาวสุนิจ ปัญญางาม)	บริษัท เอ็น.เอส.เค. สอบบัญชีและกฎหมาย จำกัด (นายสิริวิทย์ ไพศาสตร์)
1. การเข้าปฏิบัติงานตรวจสอบบัญชี - จำนวนครั้งที่เข้าตรวจสอบ  - จำนวนผู้ช่วยผู้สอบบัญชี	- เข้าตรวจสอบ 5 ครั้ง/ปี (ครั้งละ 3-5 วันทำการ)  - ผู้ช่วยผู้สอบบัญชี ไม่น้อยกว่า 3-5 คน	- เข้าตรวจสอบ 4 ครั้ง/ปี (ครั้งละ 2-4 วันทำการ)  - ผู้ช่วยผู้สอบบัญชี ไม่น้อยกว่า 3 คน	- เข้าตรวจสอบ 6 ครั้ง/ปี (ครั้งละ 3-5 วันทำการ)  - ผู้ช่วยผู้สอบบัญชี ไม่น้อยกว่า 4-6 คน
2. การจัดทำรายงานผลการตรวจสอบ - รายงานระหว่างปี  - รายงานประจำปี	- รายงานผลการตรวจสอบบัญชี ระหว่างปีให้สหกรณ์ทราบ  - รายงานการสอบบัญชีประจำปี ตามระเบียบนายทะเบียน สหกรณ์กำหนด	- รายงานผลการตรวจสอบบัญชี ระหว่างปีให้สหกรณ์ทราบ  - รายงานการสอบบัญชีประจำปี ตามระเบียบนายทะเบียน สหกรณ์กำหนด	- รายงานผลการตรวจสอบบัญชี ระหว่างปีให้สหกรณ์ทราบ  - รายงานการสอบบัญชีประจำปี ตามระเบียบนายทะเบียนสหกรณ์ กำหนด
3. ระยะเวลารับรองงบการเงิน	- ภายใน 5 วันทำการ นับจาก วันที่สหกรณ์จัดทำงบเสร็จ	-	- ภายในไม่เกินวันที่ 14 มกราคม 2565

รายละเอียด การเสนอบริการสอบบัญชี	สำนักงาน สามสิบลี้ออดิต จำกัด (นายวิโรจน์ นริศวรรณท์)	สำนักงานสอบบัญชี เอส.พี. (นางสาวสุชนิจ ปัญญางาม)	บริษัท เอ็น.เอส.เค. สอบบัญชีและกฎหมาย จำกัด (นายสิริวิชญ์ ไพศาสตร์)
4. บริการอื่นๆ	1. ให้คำแนะนำด้านการบริหาร การเงิน การบัญชี โดยไม่คิดมูลค่า 2. เข้าร่วมประชุมใหญ่หรือประชุม คณะกรรมการดำเนินการตามที่ สหกรณ์ร้องขออย่างเหมาะสม	1. ให้คำแนะนำด้านการบริหาร การเงิน การบัญชี โดยไม่คิดมูลค่า 2. เข้าร่วมประชุมใหญ่หรือประชุม คณะกรรมการดำเนินการตามที่ สหกรณ์ร้องขออย่างเหมาะสม	1. ให้คำแนะนำด้านการบริหาร การเงิน การบัญชี โดยไม่คิดมูลค่า 2. เข้าร่วมประชุมใหญ่หรือประชุม คณะกรรมการดำเนินการตามที่ สหกรณ์ร้องขออย่างเหมาะสม
5. ค่าธรรมเนียมการสอบบัญชี	180,000.00 บาท	220,000.00 บาท	250,000.00 บาท
6. ผลงาน (สหกรณ์)	มากกว่า 45 สหกรณ์	7 สหกรณ์	64 สหกรณ์
7. ผู้สอบบัญชีลำดับที่ 2 (สำรอง)	นางรัตนา ทิระวัฒนประเสริฐ	-	นางสาวจันทา โปทาเมือง

ในการนี้คณะกรรมการจัดซื้อจัดจ้าง ในการประชุมครั้งที่ 12/2563 เมื่อวันที่ 6 พฤศจิกายน 2563 ได้พิจารณารายละเอียดตามที่ผู้สอบบัญชีทั้ง 3 รายเสนอแล้ว มีรายละเอียดถูกต้องพร้อมต่อรองราคา ปรากฏว่าบริษัท สำนักงานสามสิบลี้ออดิต จำกัด เสนอราคาต่ำสุด และมีรายละเอียดถูกต้องพร้อมต่อรองราคาอีกครั้ง ซึ่งบริษัทฯ ไม่สามารถลดราคาได้โดยขอยืนยันราคาเดิม เนื่องจากสหกรณ์ฯ มีประกาศและกฎหมายใหม่ ๆ ที่ออกมาอยู่ตลอดเวลาและปริมาณงานและขอบเขตการทำงาน ประกอบกับ จำนวนสินทรัพย์ จำนวนสมาชิก สภาพธุรกิจและสถานะภาพทางการเงิน ผลการดำเนินงานของสหกรณ์ฯ อยู่ในระดับที่เพิ่มสูงขึ้นมากตลอดเวลา จึงไม่สามารถปรับลดราคาลงได้อีก แต่ยังคงให้บริการปฏิบัติงานอย่างเต็มที่ โดยไม่ลดปริมาณ ระยะเวลา และมาตรฐานในการปฏิบัติงานลงแต่อย่างใด

จึงเสนอที่ประชุมใหญ่เพื่อโปรดพิจารณาคัดเลือกผู้สอบบัญชีเพื่อเสนอให้นายทะเบียนสหกรณ์แต่งตั้งและกำหนดค่าธรรมเนียมการสอบบัญชี



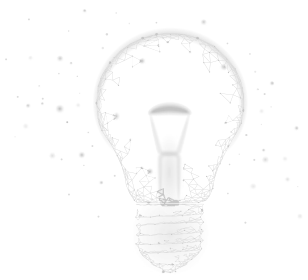

# ระเบียบวาระที่ 5

## เรื่องอื่นๆ

.....

.....

.....

.....



## ภาคผนวก

- รายงานคณะกรรมการดำเนินการ ชุดที่ 24 ประจำปี 2563
- รายงานเจ้าหน้าที่สหกรณ์
- รายงานผู้ประสานงานสหกรณ์ ประจำปี 2563
- กราฟแสดงผลการดำเนินงานสหกรณ์
- สิทธิประโยชน์ของสมาชิก
- วิธีชำระเงินผ่าน Bill Payment สะดวก ประหยัด
- ขั้นตอนการใช้บริการเงินกู้พิเศษผ่านเครื่อง ATM
- ขั้นตอนการถอนเงินผ่านเครื่อง ATM
- ขั้นตอนการถอนเงินฝากสหกรณ์ฯ โอนเข้าบัญชีธนาคารพาณิชย์
- ประกาศนายทะเบียนสหกรณ์ เรื่อง สถานการณ์การแพร่ระบาดของโรคติดเชื้อไวรัสโคโรนา 2019 (COVID-19) กับการประชุมใหญ่สามัญประจำปีของสหกรณ์
- วิธีปฏิบัติทางบัญชีกรณีสหกรณ์นำเงินไปลงทุนในหุ้นบริษัท การบินไทย จำกัด (มหาชน)
- ระเบียบนายทะเบียนสหกรณ์ ว่าด้วยการบัญชีของสหกรณ์และกลุ่มเกษตรกร พ.ศ. 2563 และประกาศกรมตรวจบัญชีสหกรณ์ เรื่อง การประมาณการค่าเผื่อนี้สงสัยจะสูญ พ.ศ. 2563
- ประกาศคณะกรรมการพัฒนาการสหกรณ์แห่งชาติ เรื่อง ข้อกำหนดการฝากหรือลงทุนอย่างอื่นของสหกรณ์ พ.ศ. 2563
- หลักการสหกรณ์
- ข้อเสนอแนะของเจ้าหน้าที่ส่งเสริมสหกรณ์



## สหกรณ์ออมทรัพย์พนักงานการไฟฟ้าส่วนภูมิภาค จำกัด

ที่	ชื่อ - สกุล		ตำแหน่ง
<b>รายนามคณะกรรมการดำเนินการชุดที่ 24</b>			
1	นางชินเสณี	อุ้นจิตติ	ประธานกรรมการ
2	นายปิยพจน์	รุธิร์โก	รองประธานกรรมการ
3	นายพรศักดิ์	จุฑากาญจน์	กรรมการดำเนินการและเหรัญญิก
4	นายภาณุมาศ	ลิ้มสุวรรณ	กรรมการดำเนินการ
5	นายชาติชาย	ภุมรินทร์	กรรมการดำเนินการ
6	นายกนก	เกิดวัฒนา	กรรมการดำเนินการ
7	นายธนชัย	ร้อยศรี	กรรมการดำเนินการ
8	นายจรรยา	วัฒนกุล	กรรมการดำเนินการ
9	นายวิเชียร	ปัญญาวานิชกุล	กรรมการดำเนินการ
10	นายภาคภูมิ	ฉ่ำทวี	กรรมการดำเนินการ
11	ร้อยโทสุพจน์	ใช้บางยาง	กรรมการดำเนินการ
12	นายธนาเศรษฐ์	พงษ์ทรงเสถียร	กรรมการดำเนินการ
13	นายทวีศักดิ์	พรนุเคราะห์	กรรมการดำเนินการ
14	นายสมศักดิ์	สุขสุลาภ	กรรมการดำเนินการและเลขานุการ
15	นายสเรีयरพงศ์	ฤทธิเรืองเดช	กรรมการดำเนินการและผู้ช่วยเลขานุการ
<b>รายนามผู้ตรวจสอบกิจการ</b>			
16	นายชูชีพ	สอาดเอี่ยม	ผู้ตรวจสอบกิจการ
17	นางจินตนา	นพนรากุล	ผู้ตรวจสอบกิจการ

## รายนามเจ้าหน้าที่สหกรณ์ออมทรัพย์พนักงานการไฟฟ้าส่วนภูมิภาค จำกัด

1	นายฉัตรชัย	ทวีโภค	ผู้จัดการ
2	นายสิทธิพันธ์	เลาหโรจน์กุล	รองผู้จัดการ
3	นางสาวปณาลี	อุดมทรัพย์	รองผู้จัดการ
4	นางสุวรรณ	วิจิตรสุข	หัวหน้าฝ่ายบริหารงานทั่วไป
5	นางสาวศจี	ปาณะลักษณะ	หัวหน้าฝ่ายเงินลงทุน
6	นางสายพิน	พวงแก้ว	หัวหน้าฝ่ายเงินฝากและการเงิน
7	นางนันทวรรณ	ลาภเกิน	หัวหน้าฝ่ายบัญชี
8	นางสาวนันทนา	สายัญแก้ว	หัวหน้าฝ่ายสินเชื่อ
9	นางสาวธัญพร	เฮาเลิศ	หัวหน้าฝ่ายนิติกรรมและติดตามหนี้
10	นางสาวอุไร	คชรินทร์	หัวหน้าฝ่ายทะเบียนและประมวลผล
11	นายภูณัฐธีร์	สงครามมะลิ	เจ้าหน้าที่บริหารงานทั่วไป
12	นางสาวภัทรพร	ประสังสิต	เจ้าหน้าที่บริหารงานทั่วไป
13	นางสาวฉัตรวดี	สุทธยากรณ์	เจ้าหน้าที่บริหารงานทั่วไป
14	นางสาวกมลรัตน์	ไชยานวงศ์	เจ้าหน้าที่บริหารงานทั่วไป
15	นางสาววรานีย์	วินัยปกรณ์	เจ้าหน้าที่บริหารงานทั่วไป
16	นางสาวจุฑามาศ	ศรีสุข	เจ้าหน้าที่บริหารงานทั่วไป
17	นางสาวขวัญชนก	เสาเวียง	เจ้าหน้าที่บริหารงานทั่วไป
18	นางนฤมล	แสงกล้า	เจ้าหน้าที่เงินลงทุน
19	นางวนิดา	ทิพย์สวัสดิ์	เจ้าหน้าที่เงินฝาก
20	นางสุจิตรา	อุ้นเกษม	เจ้าหน้าที่เงินฝาก
21	นางสาวอัจฉรา	พันธ์ไพรัช	เจ้าหน้าที่เงินฝาก
22	นางสาวฐิติภา	เกิดทองคำ	เจ้าหน้าที่เงินฝาก
23	นางสาวธิดารัตน์	บำรุงแขวง	เจ้าหน้าที่เงินฝาก
24	นางสาวศิริพรรณ	สุขวัฒน์นิจกุล	เจ้าหน้าที่การเงิน

## รายนามเจ้าหน้าที่สหกรณ์ออมทรัพย์พนักงานการไฟฟ้าส่วนภูมิภาค จำกัด

25	นางชิตชนก	ศาคะมาน	เจ้าหน้าที่การเงิน
26	นางสาวสัจพร	ตระกูลวีรศักดิ์	เจ้าหน้าที่การเงิน
27	นางสาวศศิฎา	พูลสวัสดิ์	เจ้าหน้าที่การเงิน
28	นางอังคณา	บุญยะวณิชย์	เจ้าหน้าที่บัญชี
29	นางสาวปวีณา	จารุรัตน์เจริญ	เจ้าหน้าที่บัญชี
30	นายชัชวาลย์	อุดมรุ่งเรือง	เจ้าหน้าที่สินเชื่อ
31	นางปัญญาพัชร	ครองเดช	เจ้าหน้าที่สินเชื่อ
32	นายพิพัฒน์	เกียรติพันธุ์สดี	เจ้าหน้าที่สินเชื่อ
33	นางสาวปณทاریย์	คมขำ	เจ้าหน้าที่สินเชื่อ
34	นางพิไลพรรณ	โพธิ์เจริญ	เจ้าหน้าที่สินเชื่อ
35	นางศศิธร	กองเปง	เจ้าหน้าที่สินเชื่อ
36	นางสาวอิสราภรณ์	สุขรีน	เจ้าหน้าที่นิติกรรม
37	นางสาวอนุธิดา	หัตถาพันธ์	เจ้าหน้าที่นิติกรรม
38	นางสาวจิรสุดา	คงคาหลวง	เจ้าหน้าที่ติดตามหนี้
39	นายปติณญา	เสลาหอม	เจ้าหน้าที่ประมวลผล
40	นางดวงใจ	จารุสิงห์	เจ้าหน้าที่ทะเบียน
41	นางนันทิตา	วงศ์วาท	เจ้าหน้าที่ทะเบียน
42	นายวรพงษ์	หรั่งแดง	พนักงานขับรถ
43	นางวนิดา	เฉียงอุทิศ	พนักงานประจำสำนักงาน

**รายนามผู้ประสานงาน สอ.กฟภ. ประจำปี 2563**

ลำดับ	สังกัด	รหัสพนักงาน	เลขสมาชิก	ชื่อ - สกุล ผู้ประสานงานสหกรณ์	สำนักงาน	FAX	มือถือ
1	กฟน.1 เชียงใหม่	402341	266946	นายนิคม คงเมือง	053-241018	-	086-6581084
2	กฟน.1 เชียงใหม่	501756	359727	น.ส.ปิยนารก เศรษฐ์เสถียรกุล	10324	053-248561	090-8931923
3	กฟจ. เชียงใหม่	171330	157892	นางสมทรง ยิ้มสมาน	053-245406	053-246290	086-7327860
4	กฟจ. เชียงใหม่ 2	413481	042906	นางวิชุดา ถาวรวงค์	053-896121	053-896122	086-6545906
5	กฟอ. ฝาง	274023	042879	นางวิลาวรรณ ทันดร	053-969094	053-969094	089-3287823
6	กฟอ. สันป่าตอง	503149	374480	น.ส.อัษฎิณี ปงกาวงค์	053-355420	053-311716	090-9268588
7	กฟอ. หางดง	408363	033850	นางวรรณุช แสนมงคล	053-441771	053-441-176	086-9131463
8	กฟอ. สันทราย	505570	399311	นายกรกฤต ศรีบุญยดี	053-491623	-	084-6082309
9	กฟอ. แม่ริม	500332	347178	นายระพีพันธุ์ จระณะ	053-298520	053-299083	081-9888209
10	กฟอ. จอมทอง	496881	296983	น.ส.ขวัญวิวัฒน์ พงศพิชญากร	053-341223	-	065-5121744
11	กฟจ. ลำปาง	316354	122100	นายจักรกฤษณ์ ทุ้งแจ้ง	054-335246	254-335246	088-4032742
12	กฟอ. เกาะคา	506820	404661	น.ส.สุศวรรณ์ ณ ลำปาง	054-282265	-	088-2605823
13	กฟอ. เกิน	418164	152092	นางรุ่งกานต์ ชัยเมืองมูล	054-291643	054-333305	085-0358104
14	กฟจ. ลำพูน	498765	334119	นายวรากร กิติเดช	053-535118	-	087-1921488
15	กฟจ. เชียงราย	424717	135278	น.ส.อรทัย ชุ่มอินทร์จักร์	053-744719	053-744284	061-5324965
16	กฟอ. เวียงป่าเป้า	501929	360625	น.ส.ผาณิตรา บานบุญ	053-952353	053-952444	083-3563458
17	กฟอ. พาน	497171	306738	น.ส.พิมพ์ทอง ไหมททา	053-721514	053-659569	089-7013338
18	กฟอ. แม่สาย	231588	196058	นางบัวบาน คำแก้ว	053-731714	053-731957	089-4322462
19	กฟอ. เทิง	414330	034165	นางปิ่นนวรรธ บัวรวย	053-795393	053-795504	088-2532749
20	กฟจ. พะเยา	453415	040740	นางศิริพร วิรัตน์โกษม	054-449525	054-449558	083-2082075
21	กฟจ. แม่ฮ่องสอน	441557	044994	นางจุฑาทิพย์ เกษมสุข	053-695014	053-695015	089-4335269
22	กฟน.2 พิษณุโลก และ กฟจ. พิษณุโลก (จุดรวมงาน)	497685	316080	นายชุตติเดช จินรวาวัด	10167	320137	086-9656591
23	กฟจ. สุโขทัย และ กฟจ. กำแพงเพชร, กฟจ. พิจิตร, กฟจ. ตาก (จุดรวมงาน)	249256	394898	นางจินดา รักเดช	-	055-645719	089-7068819
24	กฟจ. แพร่ และ กฟจ. อุตรดิตถ์, กฟจ. น่าน (จุดรวมงาน)	428127	061322	นายปิติภัทร ศิริสอน	054-653222	054-653201	084-9496787
25	กฟน.3 ลพบุรี	313194	031412	น.ส.สมพร พงษ์เพ็ง	10311	-	086-6097639
26	กฟน.3 ลพบุรี	433562	184259	นางระพีพรรณ สี่มา	036-421510	036-413032	081-7806561
27	กฟจ. ลพบุรี	281282	024572	นางสมทรง พลนิกร	036-422660	036-413290	081-7702681
28	กฟอ. พัฒนานิคม	267678	279755	นางฐานิกา จิตกริยาน	036-436528	036-436239	081-3643724
29	กฟอ. โคกสำโรง	501219	353062	นางไฉกีน สิงห์มณี	036-441424	036-441600	089-1265065
30	กฟอ. ชัยบาดาล	265113	139054	นางสาส์ อินทร์เนียม	036-462026	036-461989	089-8021499
31	กฟจ. นครสวรรค์	307884	171559	นายทวี ศรีห้วง	056-221976	056-226413	081-7573235
32	กฟอ. ลาดยาว	241389	003413	นางขวัญใจ เกล็ดประทุม	056-271947	056-271877	092-7435635
33	กฟอ. ตาคี	426379	057426	น.ส.วิมลรัตน์ ลือสาคร	056-261233	056-261586	086-2088219
34	กฟจ. ชัยนาท	259528	162176	นางนงลักษณ์ จำพิพัฒน์	056-412493	056-413024	086-4483251
35	กฟจ. อุทัยธานี	487163	279173	นายอนันตชาติ เนียมสันเทียะ	056-511115	-	088-2721954
36	กฟจ. สิงห์บุรี	400878	031103	นายโชติพงศ์ มานะเปรม	036-507071	036-507076	091-7981999

รายนามผู้ประสานงาน สอ.กฟภ. ประจำปี 2563

ลำดับ	สังกัด	รหัสพนักงาน	เลขสมาชิก	ชื่อ - สกุล ผู้ประสานงานสหกรณ์	สำนักงาน	FAX	มือถือ
37	กฟจ.เพชรบูรณ์	451772	025655	นางรมิดา สมภักพงษ์	056-723039	056-720748	081-4593619
38	กฟอ.หล่มสัก	435433	194656	นายแมน คำสิงห์	056-912116	-	095-3532323
39	กฟอ.หนองไผ่	453978	026065	นางนฤมล โดหะเวช	056-781785	056-781879	091-3823221
40	กฟอ.1 อุตรธานี	306650	011127	นางญาดา พุทธิพิพิธไกร	042-931171	-	081-5455788
41	กฟอ.1 อุตรธานี	443193	128388	นางพรพิไล แดงวังสะโม	042-931171	-	089-5745496
42	กฟจ.อุตรธานี	445446	275256	นางมา เจียรพิพัฒน์	14241	042-223338	098-1024744
43	กฟจ.อุตรธานี 2 (นิตโย)	450734	106455	นางสมหญิง อารประเสริฐ	042-221766	042-221768	093-1491653
44	กฟอ.กุมภวาปี	455433	113836	นางมยุรา นามวงษา	042-334856	042-334874	081-0484699
45	กฟอ.หนองหาน	500902	363437	นายเฉลิมพงษ์ ศรวงษา	042-261193	-	081-0510118
46	กฟจ.ขอนแก่น	468834	220906	นางเบญจวรรณ ทวีวงศ์	043-338080	043-244496	081-8728051
47	กฟจ.ขอนแก่น 2	497990	320140	น.ส.ศศิภาส ไชยคาม	043-470216	043-244201	090-6477129
48	กฟอ.บ้านไผ่	305248	271193	นางนงลักษณ์ โพธิยารักษ์	043-272294	043-272631	081-5445127
49	กฟอ.ชุมแพ	465446	173929	น.ส.วรางคณา นิตติศิริ	043-311001	043-312301	085-1364950
50	กฟจ.นครพนม	266826	270410	นายณัฐเทพ วจิรินทร์หา	042-512370	042-511222	064-2654653
51	กฟจ.เลย	422244	120580	นางสุเวณี เสาวนธ์	042-811202	042-811974	086-2309626
52	กฟจ.สกลนคร	467202	208796	นางสมปอง บุญมาก	042-972192	042-972192	089-5649840
53	กฟอ.พังโคน	311972	038187	นายทอม ศรีบุญกุล	15321	042-771138	081-3201351
54	กฟอ.สว่างแดนดิน	300167	096646	นางนัคมน อักษรจรรยา	042-721120	042-711489	086-8598086
55	กฟจ.หนองบัวลำภู	501216	354422	นางดาราวรรณ ไชยเชษฐี	042-312373	042-312599	088-2829295
56	กฟจ.หนองคาย	308880	058327	นางสุรีย์รัตน์ สุขสำราญ	042-990705	042-990717	089-8419279
57	กฟอ.โพนพิสัย	502969	371919	น.ส.ศศิวิมล รักชาติ	042-471366	042-471024	097-3027783
58	กฟจ.บึงกาฬ	499062	335579	น.ส.พัชราพร ปัดภัก	042-490960	-	080-7636510
59	กฟอ.2 อุบลราชธานี	481808	269053	นายเวฬพิสิฐ ชนะสาธิตการย์	10126	-	097-3564036
60	กฟอ.2 อุบลราชธานี	436277	063279	นายสุริยะ ภูอุทา	045-242434	-	083-7305930
61	กฟจ.อุบลราชธานี	407066	111325	นางคารณีย์ อุ่นเจริญ	045-316033	045-316023	094-4674774
62	กฟอ.วารินชำราบ	486612	277167	น.ส.นิตยาธิน รอดหลง	045-396070	045-396071	089-8116584
63	กฟอ.พิบูลมังสาหาร	296805	137761	นางนฤมล ทาปศิริ	045-252549	045-441499	081-7097648
64	กฟอ.ตระการพืชผล	482498	272608	นายโกวิท สายเคน	045-482475	-	089-8462449
65	กฟอ.เดชอุดม	401955	166170	น.ส.นิกามรณ์ แก้วพรหม	045-361156	045-282987	093-3237295
66	กฟจ.ร้อยเอ็ด	497693	318282	น.ส.ปุ่นพัล หลังน้ำสังข์	043-514468	043-519910	087-2238758
67	กฟอ.เสลภูมิ	453774	107310	นางจิตรา อุ่นเจริญ	043-551457	043-551058	088-3580036
68	กฟจ.ศรีสะเกษ	229387	109467	นายสมนึก เจริญทรัพย์	045-911203	045-911202	092-9904665
69	กฟอ.อุษัณห์	448232	063724	นางเรวดี ไกรสมสุข	045-671244	-	089-2807907
70	กฟอ.กันทรลักษ์	448266	129893	นายอภิชาติ สาลีเกิด	045-661823	045-661594	093-5275252
71	กฟจ.มหาสารคาม	436552	088887	นายสุนันท์ แพนพา	043-971301	043-971303	085-7612211
72	กฟอ.พยัคฆภูมิพิสัย	300913	059769	นางชฎานิชฐิษา แสงพันธ์ตะวัน	043-790362	043-790363	094-5293942
73	กฟจ.กาฬสินธุ์	418237	039329	นางณัชชิตาภรณ์ ภูกึ่งเงิน	043-815355	043-811316	097-3535530
74	กฟอ.สมเด็จ	333738	211450	นางเพลินพิศ สุขสง่า	043-861055	-	086-4509173
75	กฟจ.อำนาจเจริญ	434267	175030	นายเอกชัย เทียรทอง	045-511934	045-511932	061-9376444

## รายนามผู้ประสานงาน สอ.กฟภ. ประจำปี 2563

ลำดับ	สังกัด	รหัสพนักงาน	เลขสมาชิก	ชื่อ - สกุล ผู้ประสานงานสหกรณ์	สำนักงาน	FAX	มือถือ
76	กฟจ.ยโสธร	325735	137357	นายสมเด็จ ภาณุมาศภิญโญ	045-711560	045-712200	089-6244795
77	กฟจ.มุกดาหาร	446125	146562	นางอมรรัตน์ สุดเสน่ห์	042-611187	042-613030	061-6919515
78	กฟจ.3 นครราชสีมา	421515	131674	นางปิยะทิพย์ อยู่บัว	044-214334	044-214340	081-5477728
79	กฟจ.3 นครราชสีมา	500049	339341	นางเฉลิมขวัญ ปฐวีนาวิน	10033	-	081-5481709
80	กฟจ.นครราชสีมา	265252	215472	นางนภาพรณ สิริพัฒน์ผล	044-259679	044-273542	089-2805341
81	กฟจ.นครราชสีมา 2 (หัวทะเล)	415409	132325	นางศศิวิมล งามเกษม	044-218308	044-218198	094-6659986
82	กฟจ.นครราชสีมา 3 (สุรนารี)	431269	049849	นางนිරนุช ฤทธิวัชร	044-465805	044-465560	092-5464266
83	กฟอ.ปากช่อง	320492	131797	นางสุพิศรา ต๋องวงษ์	044-313373	044-314111	084-4316869
84	กฟอ.สีคิ้ว	261884	184627	นายสมบัติ ขจรพันธ์	044-411949	044-412825	081-5472377
85	กฟอ.โชคชัย	308602	152501	นายบรรหาร สวนแก้วเมือง	044-491128	044-491655	081-7301188
86	กฟอ.บัวใหญ่	443664	079777	นายนิครินทร์ คิดการ	044-461683	044-461437	087-8533888
87	กฟอ.พิมาย	316671	239052	นายกิตติพงษ์ ข. ศิริบุญ	044-471489	044-471006	081-6607270
88	กฟอ.ปักธงชัย	497584	320495	น.ส.ณิชาภัทร ภัทรสุระสกุล	044-284397	-	094-5323334
89	กฟจ.ชัยภูมิ	300769	223790	นายพันธ์เทพ มากทอง	044-854280	044-854321	085-0245981
90	กฟอ.ภูเขียว	408703	091800	นางภูษณิศา บุขบงก์	044-861188	044-861982	064-3087999
91	กฟจ.สุรินทร์	498679	329635	น.ส.ธนันท์ สิงห์ดารา	044-511045	-	091-8318379
92	กฟอ.ท่าตูม	455823	201976	นางกฤติกา ทองน้ำ	044-591636	044-591505	089-8469281
93	กฟอ.ปราสาท	486662	276016	นางณาวรีกา กิตติวีรวงศ์	044-551844	-	098-2126469
94	กฟจ.บุรีรัมย์	497581	328352	น.ส.ชลลดา เกตุเสม	044-614467	-	085-0157107
95	กฟอ.นางรอง	498402	325631	นายพิสิษฐ์ เพชรสว่าง	044-631100	044-622603	089-9815565
96	กฟท.1 อุดรธานี	273093	012591	น.ส.ฉัตรรัตน์ กระจกเหลี่ยม	035-241142	035-323654	081-9480554
97	กฟท.1 อุดรธานี	497065	308926	น.ส.ปริญญาภรณ์ มีสมศักดิ์	035-241142	035-323654	095-4588923
98	กฟจ.พระนครศรีอยุธยา	432778	220392	นางศศิษา เจริญศรี	035-253614	035-253618	089-3467855
99	กฟอ.บางปะอิน	459495	203219	น.ส.ภัทรา นิมจิตร	035-747895	035-747892	088-6115636
100	กฟอ.ท่าเรือ	497521	315870	นางจรรยา กองสาสน	035-343199	035-341813	088-7493641
101	กฟอ.เสนา	453669	069843	นางสุภัค พบศิลา	14322	035-201029	081-8531606
102	กฟอ.วังน้อย	414194	036153	นางสมพร ไม้หอม	035-797463	035-797463	086-8048500
103	กฟฟ.ประจักษ์บุรี	325701	060449	นายคธาสิทธิ์ ไทยประดิษฐ์	035-700176	-	081-5614119
104	กฟจ.สระบุรี	470718	207613	นายสุวิทย์ โพธิ์ทอง	036-230097	-	084-9267151
105	กฟอ.หนองแค	496860	298680	นายรัตนโชติ ตลับนาค	036-380544	036-381097	063-8766699
106	กฟฟ.บ้านหินกอง	503496	374076	นายสุวิชา มารศรี	036-374881	036-379455	085-5554004
107	กฟอ.แก่งคอย	495760	307716	นายพูนศักดิ์ ทองเจริญพร	036-262131	036-262129	087-1983788
108	กฟอ.พระพุทธบาท	428868	226843	นายสุนทร ชูก้าน	036-266750	036-267303	097-9965469
109	กฟจ.อ่างทอง	272013	055751	นายสมพงษ์ ผลโชค	035-611378	-	095-9107162
110	กฟจ.ปราจีนบุรี	496989	305532	ว่าที่ ร.ต.สมหมาย นฤทัย	037-480462	037-480456	064-3254432
111	กฟอ.กบินทร์บุรี	421361	082386	นายเอกลักษณ์ สอนคำจันทร์	037-480820	-	086-1461144
112	กฟอ.ศรีมหาโพธิ์	506358	401645	นายทัศนพล รุ่งเรือง	037-452685	037-218425	061-6489222
113	กฟจ.นครนายก	409660	210931	นายสุกรี บุญดี	037-312079	037-313473	089-4076362
114	กฟจ.สระแก้ว	498995	335715	น.ส.กัญญารัตน์ วิริยะสิทธิ์	037-241063	037-421057	085-0827215



รายนามผู้ประสานงาน สอ.กฟภ. ประจำปี 2563

ลำดับ	สังกัด	รหัสพนักงาน	เลขสมาชิก	ชื่อ - สกุล ผู้ประสานงานสหกรณ์	สำนักงาน	FAX	มือถือ
115	กฟอ.อรัญประเทศ	426515	091787	นางนิตยา ศิริเสริม	037-231861	037-233041	097-0105234
116	กฟจ.ปทุมธานี	487464	273240	นายปราโมทย์ โสภณสฤษฏ์สุข	02-5817958	02-5817958	089-4557576
117	กฟฟ.ปทุมธานี 2 (บางกะดี)	496500	302370	นายบรรเจิด ขยายศรี	02-5013405	02-0195790	086-5674408
118	กฟอ.ฉัญบุรี	305078	060003	นายฉัตรชัย บงกชรัตนเลิศ	02-9909146	02-5331044	081-4582512
119	กฟฟ.รังสิต	469602	232046	นายศุภเสฏฐ์ ภาสบุตรอนงค์	02-5168657	02-5163434	087-5057999
120	กฟอ.ลำลูกกา	499689	350264	น.ส.ประภัตสร รอดทอง	02-1910564	02-1931932	081-8438164
121	กฟอ.คลองหลวง	313746	187411	นางจันทร์ประภา วินิจ	02-5987492	02-5987486	085-0565204
122	กฟอ.ลาดหลุมแก้ว	496975	301960	นายทัศนัย ลายประหยัด	02-5812620	02-5818076	099-1919490
123	กฟภ.2 ชลบุรี	505674	392400	น.ส.พัลวี โจนส์สวัสดิ์สุข	1034	038-467685	085-0850978
124	กฟภ.2 ชลบุรี	496746	313282	น.ส.พิรวารรณ์ ชัยชนะ	10318	-	064-8264142
125	กฟจ.ชลบุรี	506701	407405	นายอรจรรย์ บุญประสิทธิ์	038-054701	038-054704	090-5642651
126	กฟฟ.เมืองพัทยา	496756	307839	น.ส.มยุรีย์ มูลดีปทุม	038-222425	038-221003	096-9374790
127	กฟฟ.จอมเทียน	504553	379044	น.ส.วัญญา วงศ์สถาน	038-111857	038-907898	089-7563279
128	กฟอ.พนัสนิคม	501089	357339	น.ส.อรนุช ทองบุญมา	14430	038-461280	087-7491690
129	กฟอ.ศรีราชา	496886	309663	นางนิภาพร สังข์แก้ว	038-322609	-	085-1807849
130	กฟฟ.บางแสน	492215	286681	นายถิระยุ ยุทธศิลป์เสวี	038-381071	-	083-9038941
131	กฟอ.บ้านบึง	461183	156391	นายชาญชัย ลัทธรงค์ดี	038-443756	038-443992	083-1186729
132	กฟฟ.บึง	501822	371105	นายธีรภูธ บุตรศรี	038-350827	-	083-3360136
133	กฟอ.พานทอง	497214	311721	นายณภัทร วงษ์อุไร	038-451146	-	089-6080365
134	กฟฟ.แหลมฉบัง	308165	233260	นางรัตวลี แซ่ตัน	038-182562	038-182566	081-7627792
135	กฟจ.ระยอง	457388	250470	นางบุบผา ศชรินทร์	038-613260	038-620922	089-9382553
136	กฟอ.แกลง	400496	177664	นายสมบัติ หุ่นแก้ว	038-672684	038-671794	081-8644998
137	กฟอ.บ้านฉาง	457215	199842	นางอภาภรณ์ ถนนอมกุล	038-601566	-	090-9760392
138	กฟฟ.มาบตาพุด	501454	355682	นางสุวิรัตน์ กลิ่นนัย	038-684531	038-684760	086-3992845
139	กฟอ.ปลวกแดง	499220	339650	น.ส.กาญจณี อรุณรัตน์	038-659492	038-659573	089-0546618
140	กฟอ.บ้านค่าย	499193	330242	นางอรุณี เชื้อสนุก	038-641380	038-642114	084-7788899
141	กฟจ.ฉะเชิงเทรา	501423	353244	น.ส.อรณิชา สอนทวี	15320	038-130211	092-4799885
142	กฟอ.บางปะกง	500073	341168	นางภริมาพร ปานสกุน	038-532063	038-532984	092-6195183
143	กฟอ.พนมสารคาม	405226	091614	น.ส.สุนันทา วรรณवास	038-553303	-	089-4451234
144	กฟจ.ฉัญบุรี	288975	141512	น.ส.ฉันทิศา นนันทนา	039-322107	039-314036	089-0985951
145	กฟอ.สอยดาว	497011	303926	น.ส.วิมล ชาติ	039-421714	039-381391	063-9896189
146	กฟจ.ตราด	501172	355614	น.ส.พิจิตรา สุขสิงห์	039-512791	039-524667	091-8820130
147	กฟภ.3 นครปฐม	500107	342514	นางมลธิกา เหมมัน	10963	034-333150	089-6745998
148	กฟภ.3 นครปฐม	496047	297216	น.ส.สุภัฏญา ร่มโพธิ์	10971	10972	085-9941150
149	กฟจ.นครปฐม	419136	120576	นางอังคณา ศิริจิตร	14122	034-250803	083-1088098
150	กฟอ.สามพราน	493300	289152	นางยุบล เปรมพรหม	034-311756	034-322860	086-7793558
151	กฟอ.นครชัยศรี	488800	284748	น.ส.กรรณิกา ระวังงาน	14521	034-333463	081-9421194
152	กฟอ.บางเลน	275126	250084	นายเฉลิม รุ่งแจ้ง	034-302555	034-391086	081-7552926
153	กฟอ.กำแพงแสน	433148	179111	นางบังอร มีจันทร์เพชร	034-353203	034-353202	083-7152922

## รายนามผู้ประสานงาน สอ.กฟภ. ประจำปี 2563

ลำดับ	สังกัด	รหัสพนักงาน	เลขสมาชิก	ชื่อ - สกุล ผู้ประสานงานสหกรณ์	สำนักงาน	FAX	มือถือ
154	กฟจ.สมุทรสาคร	499331	335951	นายสมพล ลอนิกุล	034-427119	-	089-6871089
155	กฟจ.สมุทรสาคร 2	409995	125603	นางกาญจนา แก่นน้อย	034-483112	034-483027	062-6146662
156	กฟฟ.โคกขาม	221389	103239	นางศรีสุดา วิษัณฑ์	034-870037	034-870053	082-5405221
157	กฟอ.กระทุ่มแบน	470849	228990	น.ส.อมรมาศ ศรีสมบัติ	034-471904	034-473993	084-0034592
158	กฟฟ.อ้อมน้อย	496421	308403	นางนราวดี ชำนาญ	02-4200807	02-4200803	091-5363963
159	กฟจ.สุพรรณบุรี	459788	217151	นายสหรัถ บุญโชติ	14810	035-535160	081-7957997
160	กฟอ.อู่ทอง	499222	332476	น.ส.ปรีดาพร เสนสุกรี	035-551524	035-552996	081-1744224
161	กฟอ.เดิมบางนางบวช	502982	374399	นางภัสสร โพธิ์ศรี	035-515725	-	080-5158728
162	กฟจ.กาญจนบุรี	495188	294777	น.ส.วิษุพร ธนะสมบุญณ์	14709	034-518151	080-6605995
163	กฟอ.บ่อพลอย	482260	272280	ว่าที่ ร.ต.วสันต์ กัญภัย	034-581633	034-851638	098-2842795
164	กฟอ.ท่ามะกา	506511	395876	น.ส.ปภัศศิริ สุขพัฒนา	034-543028	034-542557	098-4458908
165	กฟอ.บ้านโป่ง	415302	191949	น.ส.คันฉิณี อินนวงศ์	14620	032-200379	086-7008006
166	กฟต.1 เพชรบุรี	299421	020596	น.ส.รังสิมา ทัดมัน	032-598538	032-598535	081-9877383
167	กฟต.1 เพชรบุรี	422317	142827	นางฤติดา สืบสาย	10559	10558	085-9598928
168	กฟจ.เพชรบุรี	487668	273377	นายสุริย์พันธ์ ชาวเกลี้ยง	032-411382	032-426084	086-5711525
169	กฟอ.ชะอำ	407422	067837	นางงามพริ้ม ศรีศรีศรี	032-471534	032-471410	085-3716958
170	กฟจ.ราชบุรี	506274	406986	นายมนัส ตั้งสุขสันต์	14250	14208	080-6508201
171	กฟอ.โพธาราม	474958	251894	นางวรรณเพ็ญ พัวศิริมิตร	032-231044	032-231651	089-6161269
172	กฟอ.จอมบึง	484694	272244	นางสุกัญญา คล้าประเสริฐ	032-261878	032-261000	081-2397375
173	กฟจ.สมุทรสงคราม	317871	154880	นางกุลธิดา ภักธีรนนท์	034-714123	034-712662	086-8017744
174	กฟจ.ประจำบุรีรัมย์	501028	350296	นายปัญญาบุตร รุดติษฐ์	032-611004	032-601542	087-6708490
175	กฟอ.หัวหิน	502147	365984	น.ส.ศิริมา จินดาโชติ	032-512215	032-516437	086-8789857
176	กฟอ.ปราณบุรี	495023	291365	นายธีระยุทธ แสงอรุณ	14655	-	061-8124999
177	กฟอ.บางสะพาน	488973	276670	นายพรราชา ครามทอง	032-692421	032-691571	081-8958218
178	กฟจ.ชุมพร	498278	324526	น.ส.กัญญาณี เมตคาม	077-534113	077-534116	095-2586789
179	กฟอ.ท่าแซะ	308979	051802	นางวิระวรรณ โพธิ์ศรีทอง	077-599250	-	081-9562356
180	กฟอ.หลังสวน	506368	403483	นายกิจนาพัฒน์ สุวรรณชัย	15645	-	094-4153726
181	กฟจ.ระนอง	490302	282932	น.ส.ภาณุรัตน์ พรหมณ์แก้ว	077-811259	077-823875	081-6919038
182	กฟต.2 นครศรีธรรมราช	497831	322560	นางกิตติมาภรณ์ ยศสมุทร	075-378261	075-378429	091-8697046
183	กฟต.2 นครศรีธรรมราช	256562	244918	นางกชวรรณ รจิตานนท์	075-378430	075-378429	094-9899459
184	กฟจ.นครศรีธรรมราช	456162	185582	นางพรทิพย์ บุญศรีโรจน์	075-346955	075-347324	095-2643612
185	กฟอ.ท่าศาลา	461612	176595	นางจันทิมา ชาวบ้านจัน	075-521570	075-522201	061-9161635
186	กฟอ.ทุ่งสง	500112	339800	น.ส.ณิชนน หนูยิ้มซ้าย	075-450708	075-450827	091-8248007
187	กฟอ.ปากพนัง	454225	118913	นางไลภา สุขเสนา	075-517111	075-517815	081-9564387
188	กฟจ.สุราษฎร์ธานี	500812	351660	นายจรัญวัตร จอมคำ	14190	-	081-6369573
189	กฟอ.เวียงสระ	497613	316612	น.ส.ดาญณี ทองเนืองาม	077-361100	077-362018	085-0680724
190	กฟอ.พุนพิน	499540	338913	นายทรงพร จันทจร	077-311566	-	094-9151666
191	กฟอ.กาญจนดิษฐ์	498748	329730	น.ส.กนิษฐาริน จิโนวัฒน์	077-379021	077-399414	089-7249110
192	กฟอ.เกาะสมุย	498186	333240	น.ส.ปรีดาพรรณ จันทร์เงินจบ	077-421100	077-332822	081-6595916

รายนามผู้ประสานงาน สอ.กฟภ. ประจำปี 2563

ลำดับ	สังกัด	รหัสพนักงาน	เลขสมาชิก	ชื่อ - สกุล ผู้ประสานงานสหกรณ์	สำนักงาน	FAX	มือถือ
193	กฟจ.ภูเก็ต	331566	219149	นายเอกรัตน์ เกิดทรัพย์	076-224029	076-212125	083-6905554
194	กฟอ.ถลาง	425315	195016	นางอังคณา บุญโชติ	-	076-386880	089-4473212
195	กฟฟ.ป่าตอง	499330	334937	น.ส.ธัญญาปาน แพทย์พิมพ์	076-346227	076-346226	065-6941661
196	กฟจ.ตรัง	477710	255325	นางมนนมา สิ้นเจริญกุล	075-581185	075-581188	088-7537929
197	กฟอ.ห้วยยอด	505816	393733	น.ส.วลัยพร โภคาพันธ์			085-6905556
198	กฟจ.กระบี่	501146	352943	น.ส.อนงค์ทิพย์ คงวัดใหม่	075-611442	075-642090	083-5211928
199	กฟจ.พังงา	420705	067491	นายเฉลิมพร ชูม่วง	076-413280	076-411568	080-8636206
200	กฟอ.ตะกั่วป่า	496648	311335	น.ส.ยุวดี ชำนาญ	076-471483	076-471489	099-1696963
201	กฟต.3 ยะลา	500132	340708	นางมณฑา สังข์ขาว	074-200621	074-200622	086-9626541
202	กฟต.3 ยะลา	488258	284839	นายสมาน หีมมีหน๊ะ	10361	-	091-6799909
203	กฟจ.ยะลา	442082	243421	นางสมบุญ นียมเจริญ	073-274884	074-274890	087-8992630
204	กฟอ.เบตง	499538	338977	น.ส.พรธมา ชูมภู	073-232036	073-231912	086-1810454
205	กฟจ.สงขลา	446507	292789	นางอุไรวรรณ เกษมศักดิ์	074-330138	074-330143	095-2384809
206	กฟอ.ระโนด	323327	185669	นายเดชา โยธารักษ์	074-392380	074-392203	081-5406647
207	กฟอ.สะเดา	426751	089924	นางกรกฎา ชาวทอง	074-523205	074-523205	083-5546179
208	กฟอ.จะนะ	307737	075628	นางสุมณฑา ประยูร	074-207563	074-207564	089-9750709
209	กฟอ.หาดใหญ่	245545	144574	นางเจตินางค์ แสงสุวรรณ	074-806128	074-806129	081-4785026
210	กฟจ.พัทลุง	447781	074563	นายสัพัญญู สว่างอารมณ์	074-671702	074-671585	061-5513295
211	กฟจ.ปัตตานี	276708	097824	น.ส.ฉลวย สันตะมะโน	073-460293	073-460111	089-6575877
212	กฟอ.สายบุรี	494364	292911	น.ส.จุฑารัตน์ พะลิราช	073-411408	073-411350	081-8543971
213	กฟจ.สตูล	307703	238333	นางลัยอง ชูแก้ว	074-711703	074-721170	081-4783315
214	กฟจ.นราธิวาส	505977	393347	น.ส.ปริญญาณี ชูนสกุล	073-532306	073-532308	082-4388604
215	กฟอ.สุไหงโก-ลก	144773	224287	นางศิริพร ประพุดดี	073-630612	073-630613	081-9699751

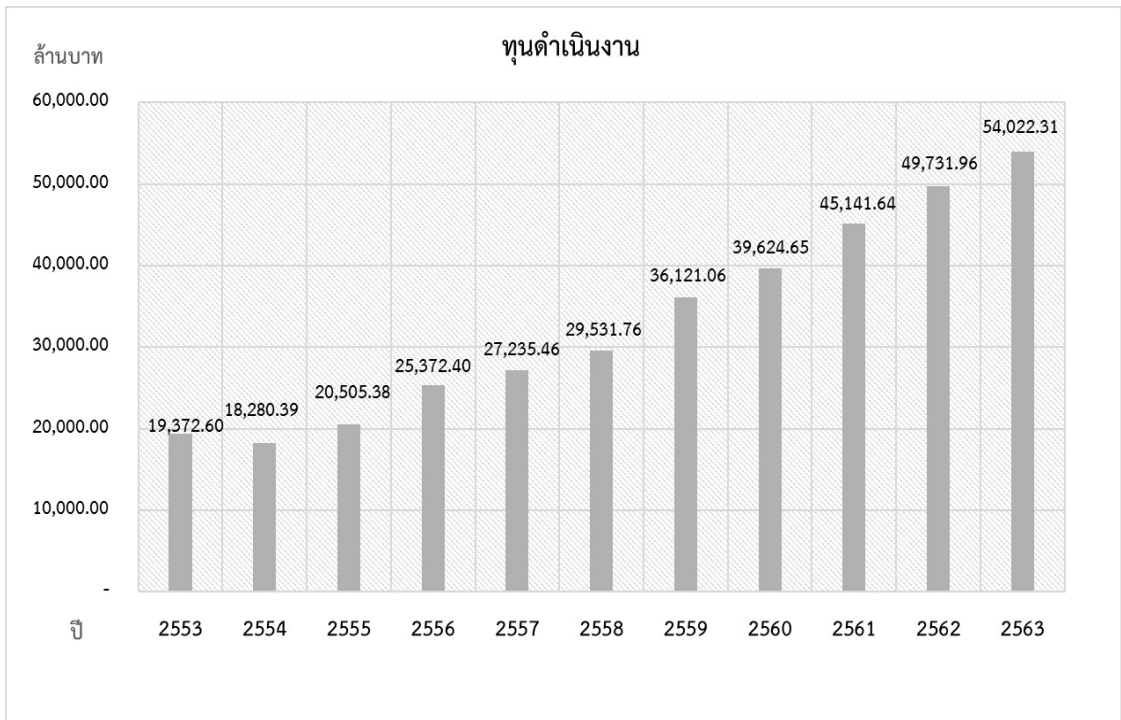
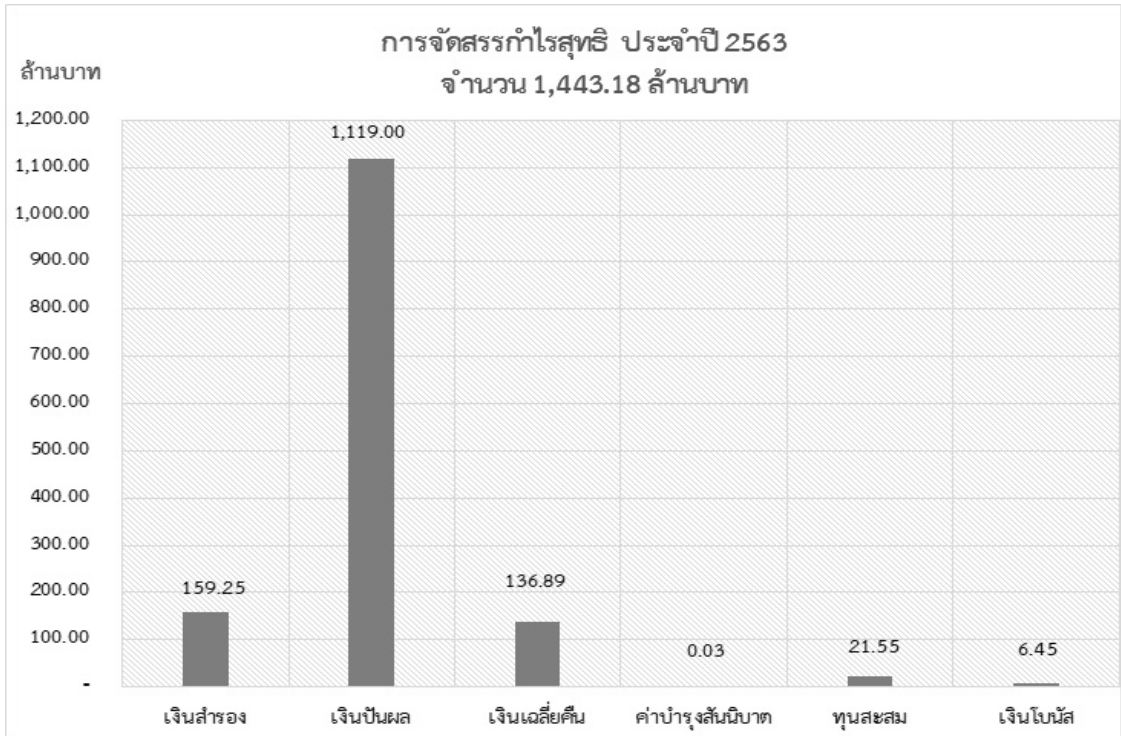

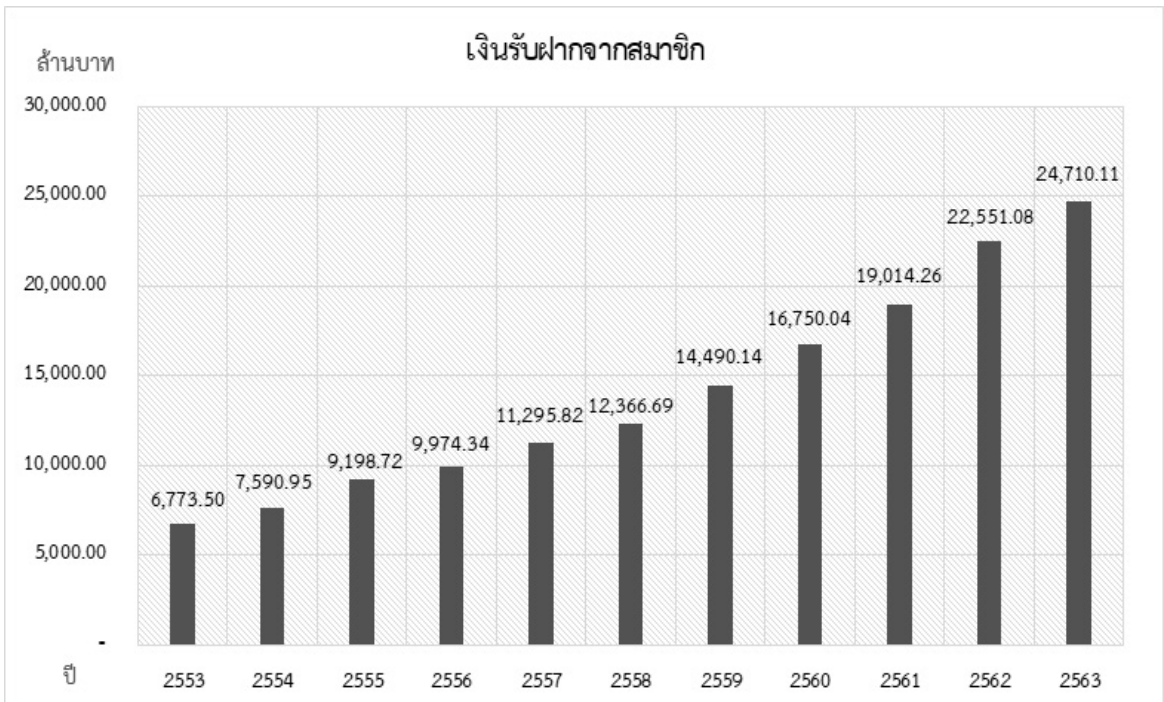
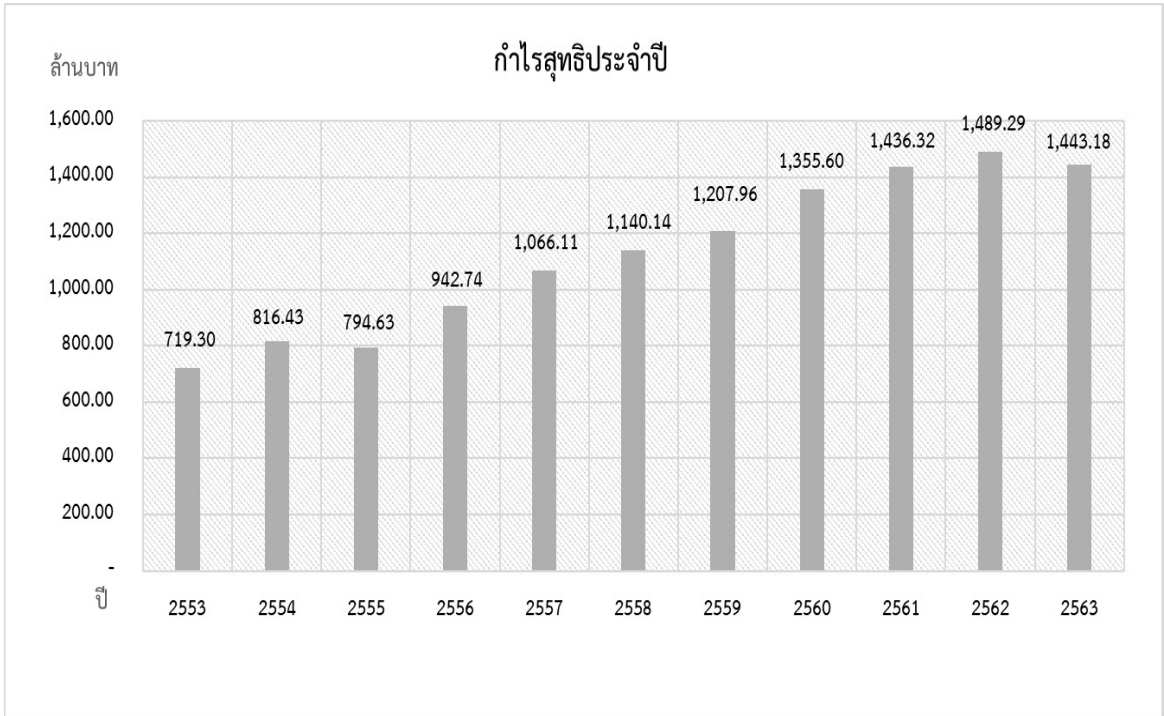

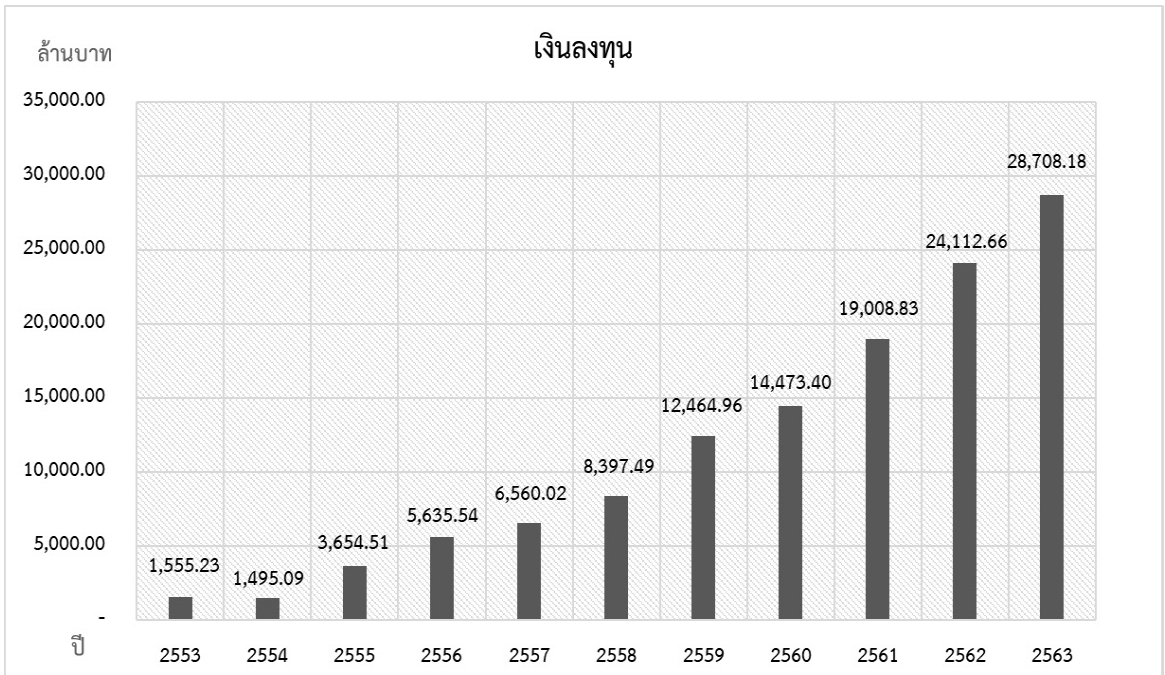
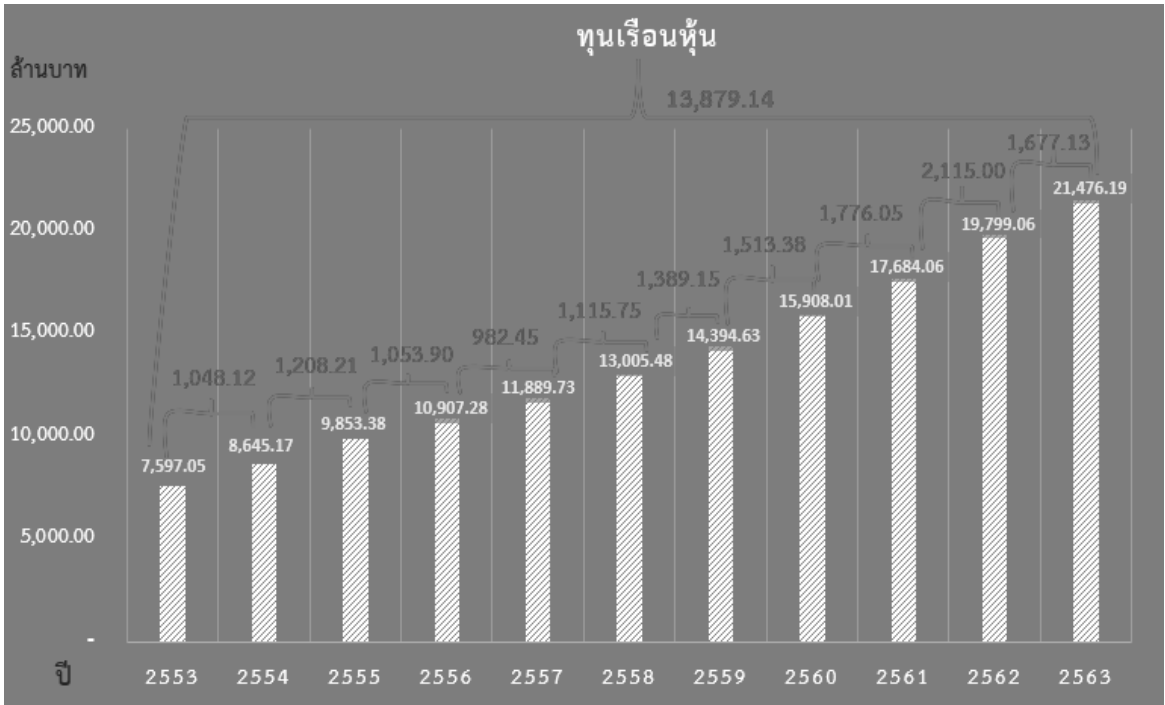

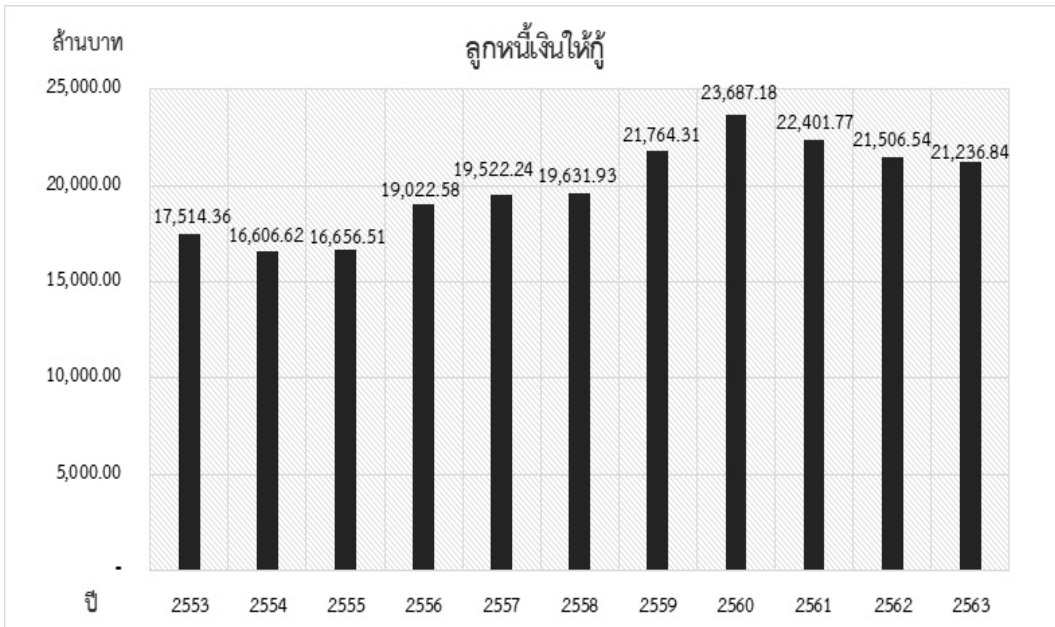

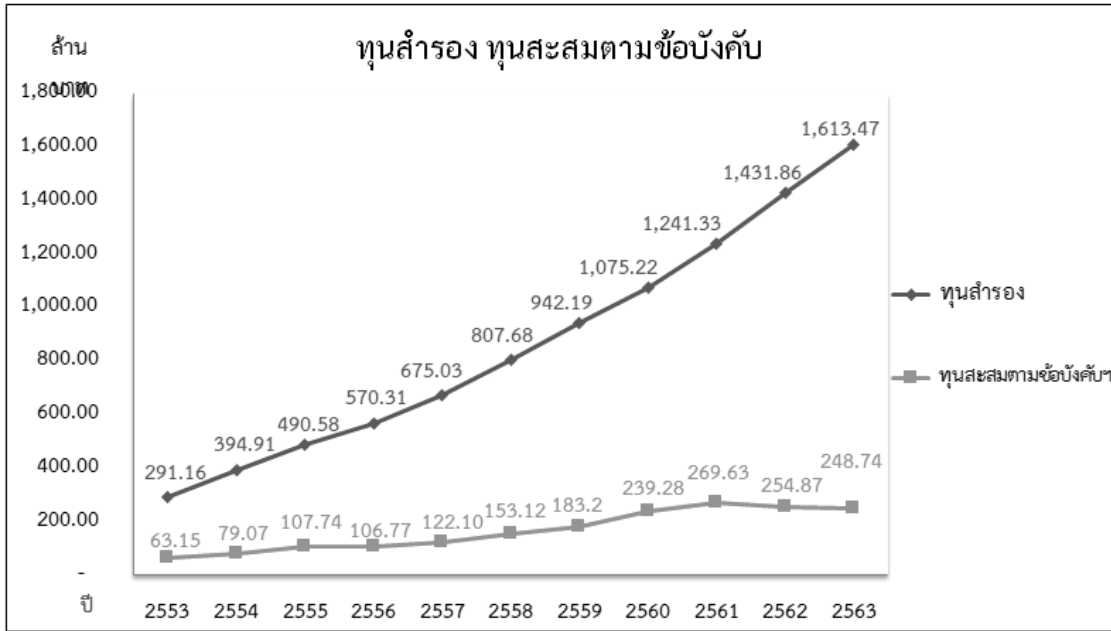



## สิทธิประโยชน์สมาชิก

### สหกรณ์ออมทรัพย์พนักงานการไฟฟ้าส่วนภูมิภาค จำกัด

#### สิทธิ ผักเงิน ดอกเบี้ยสูง ปลอดภาษี

1. **เงินฝากออมทรัพย์** รับดอกเบี้ย 1.75 % ต่อปี ทางเลือกสำหรับผู้มีเงินออมน้อย ต้องการความคล่องตัวสูง สามารถผูกบัญชีเพื่อถอนเงินฝากผ่านเครื่อง ATM ธนาคารกรุงไทย เปิดบัญชีขั้นต่ำ 100 บาท
2. **เงินฝากออมทรัพย์พิเศษ** รับดอกเบี้ย 2.75 % ต่อปี สำหรับเงินฝากส่วนที่ไม่เกิน 20 ล้านบาท ส่วนที่เกินจาก 20 ล้านบาท รับดอกเบี้ย 1.50 % ต่อปี นับว่าผลตอบแทนสูงรับดอกเบี้ยทุกเดือนทบเข้าบัญชี เหมาะสำหรับนักออมที่ต้องการรายได้แน่นอน เริ่มต้นเปิดบัญชี 10,000 บาท ขึ้นไป
3. **เงินฝากออมทรัพย์พิเศษสุขเกษียณ** รับฝากเฉพาะสมาชิกที่เกษียณอายุ หรือเข้าร่วมโครงการร่วมใจจากองค์กรหรือลาออกจากงานประจำ ตั้งแต่ปี 2553 เป็นต้นไป จำนวนเงินที่นำมาฝากต้องไม่เกินวงเงินสุทธิ (เงินที่ได้รับหลังหักภาษีเงินได้แล้ว) ที่ได้รับจาก กสช. และจาก กพท. หลังหักจากการซื้อหุ้นแล้วเท่านั้น แต่ต้องฝากภายใน 30 วัน นับจากวันที่ได้รับเงิน และ ไม่สามารถนำเงินอื่นใดมาฝากเพิ่มเติมเกินจากวงเงินที่เปิดครั้งแรก เว้นแต่ได้ถอนบางส่วนแล้ว มาฝากกลับเข้าบัญชี อัตราดอกเบี้ยสูงกว่าอัตราดอกเบี้ยเงินรับฝากออมทรัพย์พิเศษ 1.00% ต่อปี ปัจจุบันดอกเบี้ย 3.75 % ต่อปี จ่ายดอกเบี้ยทุกวันที่ 27 ของเดือน ดอกเบี้ยโอนเข้าบัญชีเงินฝากออมทรัพย์หรือบัญชีเงินฝากออมทรัพย์พิเศษของสมาชิกที่มีอยู่กับสหกรณ์
4. **เงินฝากประจำเพิ่มพูน** เป็นทางเลือกใหม่สำหรับผู้ที่ต้องการออมเงินอย่างสม่ำเสมอต่อเนื่องฝากเงินต่อเนื่อง 24 เดือน ได้ตั้งแต่ 1,000 บาท สูงสุดไม่เกิน 25,000 บาทต่อเดือน เดือนละเท่าๆ กัน อัตราดอกเบี้ยสูงกว่าเงินฝากออมทรัพย์พิเศษ 1.00 % ต่อปี ปัจจุบันดอกเบี้ย 3.75 % ต่อปี ไม่เสียภาษี

◆ สิทธิการใช้เงินฝากออมทรัพย์พิเศษ สามารถใช้ค้ำประกันเงินกู้ทุกประเภท ในวงเงินไม่เกิน 90 % ของเงินฝากที่มีอยู่ในสหกรณ์

◆ เงินฝากทุกประเภท (ยกเว้นเงินฝากออมทรัพย์พิเศษสุขเกษียณ) สามารถเลือกฝากโดยวิธีหักผ่านบัญชีเงินเดือน ซึ่งสะดวกและประหยัด หรือฝากผ่านระบบ Bill Payment ที่ทำการธนาคาร 7 สถาบัน ทุกสาขาทั่วประเทศ หรือ ฝากผ่าน App KRUNGTHAI NEXT

◆ สามารถถอนเงินฝากสหกรณ์ เพื่อโอนเงินระหว่างบัญชีของสหกรณ์/ซื้อหุ้น/ชำระหนี้ โดยส่งใบถอนทางโทรสาร, โฉนดบริหารงานทั่วไป หรือระบบส่งไฟล์เอกสารได้ (สมาชิกต้องทำใบแสดงเจตจำนงตัวจริงส่งให้สหกรณ์ไว้ล่วงหน้าก่อน)

#### สิทธิ การสะสมค่าหุ้น เพื่อรับปันผล

- สะสมหุ้นรายเดือนตามอัตราขั้นต่ำที่สหกรณ์กำหนด หรือต้องการสะสมเพิ่มก็ทำได้ โดยทำหนังสือแจ้งให้สหกรณ์หักจากเงินเดือน
- มีเงินก้อนต้องการซื้อหุ้นพิเศษเป็นครั้งคราว (ตั้งแต่ 1 ตุลาคม 2563 - 30 กันยายน 2564) ซื้อได้เดือนละไม่เกิน 50% ของเงินเดือนรวมค่าไฟ สูงสุดไม่เกิน 80,000 บาท กรณีสมาชิกเกษียณอายุซื้อได้ไม่เกินเดือนละ 80,000 บาท แต่เมื่อรวมกับค่าหุ้นสะสมที่มีอยู่เดิมแล้วต้องไม่เกิน 5,000,000 บาท (ถ้ามีหุ้นครบ 5 ล้านบาทแล้ว ไม่สามารถซื้อหุ้นพิเศษได้) หรือตามประกาศของสหกรณ์
- สามารถงดส่งค่าหุ้นรายเดือน สมาชิกที่ไม่มีหนี้ และชำระค่าหุ้นมาแล้วไม่น้อยกว่า 60 เดือน จะงดชำระค่าหุ้นรายเดือนก็ได้
- นำเงินค่าหุ้นมาค้ำประกันเงินกู้ได้ทุกประเภท ในวงเงินไม่เกิน 90 % ของมูลค่าหุ้นที่มีอยู่ในสหกรณ์

#### สิทธิ การใช้บริการเงินกู้

##### 1. สมาชิกที่เป็นพนักงานประจำ

- 1.1 เงินกู้เพื่อเหตุฉุกเฉิน กู้ได้ 90% ของค่าหุ้น สูงสุดไม่เกิน 100,000 บาท ผ่อนนาน 12 งวด (อัตราดอกเบี้ย 5.75 %) ถ้าหุ้นสะสมมีน้อยและต้องการกู้มากกว่า 90 % ของค่าหุ้น ใช้ผู้ค้ำประกัน 1 คน กู้ได้สูงสุดไม่เกิน 50,000 บาท
- 1.2 เงินกู้สามัญทั่วไป ผู้กู้ต้องเป็นสมาชิก 6 เดือนขึ้นไป กู้ได้สูงสุดไม่เกิน 2,500,000 บาท ผ่อนนานสูงสุด 144 งวด สมาชิกต้องปลอดภาระหนี้สิน 3 เดือนก่อนสิ้นสุดอายุงาน อัตราดอกเบี้ย 6.00 % โดยผู้กู้ต้องมีรายได้รายเดือนคงเหลือหลังหักค่าใช้จ่ายทุกประเภทแล้วไม่น้อยกว่าร้อยละ 40 ของเงินได้รายเดือน หรือ 10,000 บาท สุดแล้วแต่จำนวนไหนจะน้อยกว่ากัน วงเงินกู้ไม่เกิน 800,000 บาท ใช้ผู้ค้ำประกัน 1 คน และวงเงินกู้ 800,000 บาทขึ้นไป ใช้ผู้ค้ำประกัน 2 คน กรณีกู้เกิน 1,000,000 บาท ต้องมีเอกสารการตรวจสอบข้อมูลเครดิตแห่งชาติ (เครดิตบูโร) ประกอบการยื่นคำขอกู้เงิน และผู้กู้ต้องทำประกันชีวิตกลุ่มคุ้มครองเงินกู้ตามหลักเกณฑ์ที่สหกรณ์ฯ กำหนด

- 1.3 **เงินกู้สามัญเพื่อการศึกษา** สหกรณ์ฯ สนับสนุนการศึกษาแก่สมาชิกโดยสามารถกู้ได้ตามที่จ่ายจริง สูงสุดไม่เกิน 300,000 บาท ผ่อน 48 งวด ตามระดับชั้นตั้งแต่ระดับอนุบาลถึงปริญญาเอก อัตราดอกเบี้ย 4.50 % ไม่มีเงินเฉลี่ยคืน
- 1.4 **เงินกู้สามัญเพื่อผู้ประสบภัย** เป็นการบรรเทาความเดือนร้อนกรณีประสบภัยพิบัติ กู้ได้สูงสุดไม่เกิน 200,000 บาท ผ่อน 60 งวด อัตราดอกเบี้ย 4.50 % ต่อปี ไม่มีเงินเฉลี่ยคืน ต้องใช้สิทธิภายใน 90 วัน นับจากวันที่ประสบภัย
- 1.5 **เงินกู้พิเศษเพื่อที่อยู่อาศัย** จะซื้อบ้าน ปลูกสร้างบ้าน ต่อเติมบ้าน หรือได้ก่อนบ้าน จากสถาบันการเงินอื่น กู้ได้สูงสุดไม่เกิน 4,000,000 บาท และไม่เกิน 90 % ของราคาประเมินหลักทรัพย์ที่นำมาเป็นหลักประกัน ผ่อนนาน 360 งวด และไม่เกินอายุครบ 65 ปีบริบูรณ์ อัตราดอกเบี้ย 5.50 % ต่อปี สิทธิพิเศษ ดอกเบี้ยที่ผู้กู้จ่ายให้แก่สหกรณ์สามารถนำไปหักลดหย่อนภาษีได้ตามประกาศกรมสรรพากร ฉบับที่ 165 และตามข้อ 2 (52) แห่งกฎกระทรวงฉบับที่ 126 (พ.ศ. 2509) ออกตามความในประมวลรัษฎากร ว่าด้วยการยกเว้นรัษฎากร
- 1.6 **เงินกู้พิเศษเพื่อประกอบอาชีพ** สูงสุดไม่เกิน 4,000,000 บาท และไม่เกิน 90 % ของราคาประเมินหลักทรัพย์ที่นำมาเป็นหลักประกัน ผ่อนนาน 120 งวด แต่ไม่เกิน 65 ปีบริบูรณ์ อัตราดอกเบี้ย 5.50 %
- 1.7 **เงินกู้พิเศษผ่านเครื่องเอทีเอ็ม** กู้ได้ 90 % ของค่าหุ้นสะสม กู้ได้สูงสุดไม่เกิน 500,000 บาท ผ่อนนาน 72 งวด อัตราดอกเบี้ย 5.75 % ขออนุมัติกู้เพื่อจางวงเงินไว้ เมื่อต้องการใช้เงินสามารถทำรายการรับเงินกู้ผ่านเครื่องเอทีเอ็มของธนาคารกรุงไทย ทุกสาขาทั่วประเทศ ตลอด 24 ชั่วโมง ไม่มีวันหยุด สะดวกรวดเร็ว ประหยัดเวลา และค่าใช้จ่าย

ทั้งนี้ สมาชิกกู้เงินทุกประเภทรวมกันได้ไม่เกิน 3,000,000 บาท ยกเว้นใช้ทุนเรือนหุ้นเป็นหลักประกันให้กู้ได้ไม่เกินร้อยละ 90 ของมูลค่าหุ้น ณ วันที่ยื่นกู้ โดยไม่รวมเงินกู้เพื่อเหตุฉุกเฉิน เงินกู้สามัญเพื่อผู้ประสบภัย เงินกู้สามัญเพื่อการศึกษา เงินกู้พิเศษเพื่อการเคหะสงเคราะห์ และเงินกู้พิเศษเพื่อการลงทุนประกอบอาชีพ

## 2. สมาชิกที่พ้นสภาพจากการเป็นพนักงานประจำ

- 2.1 **เงินกู้เพื่อเหตุฉุกเฉิน** กู้ได้ 90% ของค่าหุ้น สูงสุดไม่เกิน 100,000 บาท ผ่อนนาน 12 งวด (อัตราดอกเบี้ย 5.75 %)
- 2.2 **เงินกู้สามัญเพื่อผู้ประสบภัย** เป็นการบรรเทาความเดือนร้อนกรณีประสบภัยพิบัติ กู้ได้ 90% ของค่าหุ้น สูงสุดไม่เกิน 200,000 บาท ผ่อน 60 งวด อัตราดอกเบี้ย 4.50 % ต่อปี ไม่มีเงินเฉลี่ยคืน ต้องใช้สิทธิภายใน 90 วัน นับจากวันที่ประสบภัย

- 2.3 เงินกู้พิเศษทั่วไปแบบชำระหนี้รายเดือน วงเงินกู้สูงสุดไม่เกิน 90 % ของหุ้นสะสม ผ่อนชำระ 360 งวด อัตราดอกเบี้ย 5.75 % ต้องการกู้สัญญาใหม่ต้องชำระหนี้เดิม ให้แล้วเสร็จหรือผ่อนชำระไม่น้อยกว่า 8 งวด
- 2.4 เงินกู้พิเศษทั่วไปแบบชำระหนี้รายปี วงเงินกู้สูงสุดไม่เกิน 70 % ของหุ้นสะสม ผ่อนชำระ 30 ปี ต้องการกู้สัญญาใหม่ต้องชำระหนี้เดิมให้แล้วเสร็จหรือผ่อนชำระไม่น้อยกว่า 1 ปี อัตราดอกเบี้ย 5.75 %
- 2.5 เงินกู้พิเศษผ่านเครื่องเอทีเอ็ม กู้ได้ 90 % ของค่าหุ้นสะสม กู้ได้สูงสุดไม่เกิน 500,000 บาท ผ่อนนาน 72 งวด อัตราดอกเบี้ย 5.75 % ขออนุมัติกู้เพื่อจองวงเงินไว้ เมื่อต้องการใช้เงินสามารถทำรายการรับเงินกู้ผ่านเครื่องเอทีเอ็มของ ธนาคารกรุงไทย ทุกสาขาทั่วประเทศ ตลอด 24 ชั่วโมง ไม่มีวันหยุด สะดวกรวดเร็ว ประหยัดเวลา และค่าใช้จ่าย

#### สิทธิ รับสวัสดิการ (เฉพาะสมาชิกสามัญ)

1. สวัสดิการรับขวัญทายาทใหม่ สำหรับผู้ที่เป็นสมาชิกมาแล้วไม่น้อยกว่า 1 ปี หากมีบุตรสมาชิกที่ขอด้วยกฎหมาย (ไม่รวมถึงบุตรบุญธรรม) ขอรับทุนภายใน 120 วัน นับแต่วันแรกเกิด กรณีบิดาหรือมารดาเป็นสมาชิกสหกรณ์ให้ใช้สิทธิเฉพาะมารดาเป็นผู้ยื่นรับ ทุนสวัสดิการเพียงฝ่ายเดียว โดยจะได้รับสวัสดิการครอบครัวละ 1 ทุนๆ ละ 500 บาท ทั้งนี้สหกรณ์จะโอนเงินเข้าบัญชีเงินฝากออมทรัพย์ของสหกรณ์เท่านั้น
2. สวัสดิการอุดหนุนการศึกษาบุตรสมาชิก ขอรับทุนการศึกษาบุตร ประเภททุนเรียนดี หรือทุนส่งเสริมการศึกษาได้ทุกปี ตั้งแต่ระดับประถมศึกษาถึงปริญญาตรี ครอบครัวละ 1 ทุนต่อปี ทุนละ 2,000 - 3,500 บาท ตามระดับการศึกษาและประเภททุน
3. สวัสดิการสมาชิกกรณีประสบภัยธรรมชาติหรืออัคคีภัย สำหรับผู้ที่เป็นสมาชิกมาแล้วไม่น้อยกว่า 1 ปี หากมีทรัพย์สินได้รับความเสียหายจากการประสบภัยธรรมชาติ ตั้งแต่ 5,000 บาทขึ้นไป จะได้รับ 4,000 บาท ถ้าประสบอัคคีภัยจ่ายตามจริงแต่ไม่เกิน 20,000 บาท
4. สวัสดิการเงินช่วยสมาชิกที่ประสบอุบัติเหตุและสูญเสียอวัยวะ สมาชิกที่ได้รับอุบัติเหตุ และสูญเสียอวัยวะตั้งแต่นิ้วมือ จนถึง ทุพพลภาพสิ้นเชิงถาวร จะได้รับเงินช่วยเหลือค่ารักษาพยาบาลและการสูญเสียอวัยวะ ตั้งแต่ 2,000 - 50,000 บาท ตามแต่กรณี
5. สวัสดิการเงินช่วยเหลือสมาชิก กรณีเจ็บป่วยและเป็นเหตุให้ทุพพลภาพสิ้นเชิงถาวร โดยแพทย์มีหนังสือแสดงความเห็นให้เป็นผู้ทุพพลภาพสิ้นเชิงถาวร หรือทุพพลภาพถาวร จะได้รับทุนรายละ 50,000 บาท

6. **สวัสดิการบำเหน็จสมาชิก** จ่ายให้ครั้งเดียวสำหรับสมาชิกที่เกษียณอายุหรือลาออกจากงานประจำ เมื่ออายุครบ 60 ปี และเป็นสมาชิกติดต่อกันไม่น้อยกว่า 10 ปี จะได้รับเงินบำเหน็จรายละ 6,000 บาท (จ่ายเพียงครั้งเดียว) โดยสหกรณ์จะโอนเงินเข้าบัญชีออมทรัพย์ของสมาชิกที่ สอ.กฟภ.
7. **สวัสดิการช่วยเหลือค่าทำศพสมาชิก** เป็นสวัสดิการช่วยเหลือ แก่ผู้รับโอนประโยชน์ที่เป็นผู้จัดการศพให้สมาชิกสหกรณ์ สมาชิกนั้นต้องเป็นสมาชิกตั้งแต่ 1 ปีขึ้นไป จ่ายให้รายละ 50,000 บาท ขอรับทุนภายใน 1 ปี นับแต่วันสมาชิกเสียชีวิต
8. **สวัสดิการช่วยเหลือกรณีสมาชิกเสียชีวิต** ผู้รับโอนประโยชน์จะได้รับเงินช่วยเหลือตามอายุการเป็นสมาชิก สูงสุดไม่เกิน 50,000 บาท โดยขอรับทุนภายใน 1 ปี นับจากวันสมาชิกเสียชีวิต (หากมีหนี้สินค้างอยู่สหกรณ์ขอสงวนสิทธิการจ่ายทุน เพื่อนำเงินมาชำระหนี้ก่อน)

### สิทธิ การตั้งผู้รับโอนประโยชน์

สมาชิกมีสิทธิทำหนังสือแต่งตั้งบุคคลในครอบครัวหรือบุคคลอื่นเป็นผู้รับโอนประโยชน์จากทรัพย์สินที่สมาชิกมีอยู่ในสหกรณ์และสวัสดิการ โดยทำเป็นหนังสือตามแบบฟอร์มที่สหกรณ์กำหนดนำมายื่น ณ วันที่สมัครเป็นสมาชิก หรือเมื่อต้องการเปลี่ยนแปลงผู้รับประโยชน์ โดยทำเป็นหนังสือฉบับใหม่แทนฉบับเดิม ยื่นต่อสหกรณ์ เมื่อสมาชิกเสียชีวิต สหกรณ์จะจ่ายเงินที่สมาชิกได้รับให้กับผู้ที่มีชื่อในหนังสือแต่งตั้งผู้รับโอนประโยชน์เท่านั้น

### สิทธิ รับเงินปันผล และเงินเฉลี่ยคืน

1. **สิทธิรับเงินปันผลตามหุ้น** สหกรณ์จะจ่ายเงินปันผลตามส่วนและระยะเวลาของค่าหุ้นที่สมาชิกมีหุ้นอยู่ในสหกรณ์ถึงวันสิ้นปี โดยจ่ายให้ตามผลการดำเนินงานของปีนั้น ๆ ในอัตราสูงกว่าอัตราดอกเบี้ยเงินฝาก และเป็นไปตามมติของที่ประชุมใหญ่สามัญประจำปีนั้น ๆ
2. **สิทธิรับเงินเฉลี่ยคืนสำหรับสมาชิกที่กู้เงินจากสหกรณ์** สหกรณ์จะจ่ายเงินเฉลี่ยคืนตามส่วนของดอกเบี้ยจ่ายที่สมาชิกผู้กู้จ่ายให้สหกรณ์ของปีนั้น ๆ อัตราเงินเฉลี่ยคืนเป็นไปตามมติของที่ประชุมใหญ่สามัญประจำปี ตัวอย่างเช่น ถ้าปี 2562 สหกรณ์เก็บอัตราดอกเบี้ยเงินกู้ 6.25 % ต่อปี ที่ประชุมใหญ่มีมติให้จ่ายเงินเฉลี่ยคืนในอัตราร้อยละ 11.75 % เท่ากับสมาชิกผู้กู้จะได้รับคืนดอกเบี้ยจ่าย 0.73 % เท่ากับจ่ายดอกเบี้ยเงินกู้ของปีนั้นในอัตรา 5.52 % ต่อปี (6.25 - 0.73) ทั้งนี้ผู้กู้ต้องชำระหนี้ในปีนั้นครบตาม

สัญญาถึงจะมีสิทธิได้รับเงินเฉลี่ยคืน และต้องไม่เป็นผู้กู้ที่หลักประกันบกพร่องหรือไม่เป็นการกู้เงินประเภทที่ได้รับอัตราดอกเบี้ยพิเศษ

#### สิทธิ ได้รับยกเว้นภาษี

1. **รายได้ดอกเบี้ยรับ** สมาชิกที่มีรายได้จากดอกเบี้ยเงินฝากสหกรณ์ทุกประเภทจะได้รับการยกเว้นภาษีเงินได้จากเงินดังกล่าว ทำให้สมาชิกได้รับผลตอบแทนมากกว่าการฝากเงินกับธนาคารพาณิชย์ทั่วไป
2. **ดอกเบี้ยเงินกู้เพื่อที่อยู่อาศัย** สมาชิกผู้กู้เงินกู้พิเศษเพื่อที่อยู่อาศัย ณ วันสิ้นปี สหกรณ์จะออกหนังสือรับรองการจ่ายดอกเบี้ยเงินกู้ให้แก่สมาชิกผู้กู้ เพื่อนำไปหักลดหย่อนภาษีจากการกู้ยืมเพื่อที่อยู่อาศัยได้ตามที่จ่ายจริงสูงสุดไม่เกิน 100,000 บาท (ตามที่กรมสรรพากรกำหนด)
3. **รายได้เงินปันผล** สมาชิกที่ได้รับเงินปันผลจากการถือหุ้นสหกรณ์ จะได้รับยกเว้นภาษีจากเงินได้ดังกล่าว ซึ่งหากเป็นนิติบุคคลประเภทอื่น ผู้ถือหุ้นต้องเสียภาษีจากรายได้เงินปันผล

#### สิทธิ ทำประกันชีวิตกลุ่มคุ้มครองเงินกู้ ราคาประหยัด

สมาชิกที่กู้สัญญากับสหกรณ์ มีสิทธิทำประกันชีวิตกลุ่ม (กรณีผู้กู้เสียชีวิตจากการเจ็บป่วย อุบัติเหตุ ถูกลอบทำร้าย หรือ ทุพพลภาพสิ้นเชิงถาวร) ความคุ้มครองสูงตามวงเงินกู้ จ่ายเบี้ยประกันภัยเป็นรายปีตามยอดวงเงินกู้ที่เอาประกันภัยสบายใจทั้งผู้กู้และผู้ค้ำประกัน

#### สิทธิ ทุนช่วยเหลือผู้ค้ำประกันเงินกู้สหกรณ์

สมาชิกที่ได้รับความเดือดร้อนจากการค้ำประกันเงินกู้สามัญ สหกรณ์มีกองทุนเพื่อช่วยเหลือผู้ค้ำประกัน โดยสมาชิกต้องยื่นคำร้องตามแบบฟอร์มที่สหกรณ์กำหนด โดยมีเงื่อนไข คือ ผู้กู้ต้องพ้นจากการเป็นสมาชิกตามข้อบังคับ สอ.กฟภ. ปี 2563 ข้อ 41 (1) – (6) สมาชิกผิดนัดชำระหนี้ตั้งแต่ 2 งวดขึ้นไปและสหกรณ์ได้ดำเนินการติดตามและทวงหนี้ถึงที่สุดกับผู้กู้ ทุนช่วยเหลือผู้ค้ำประกัน จะให้ความช่วยเหลือผู้ค้ำประกัน ร้อยละ 70 ของมูลหนี้คงเหลือสุทธิ ส่วนมูลหนี้ที่เหลือ (ร้อยละ 30) ให้ผู้ค้ำประกันเป็นผู้รับผิดชอบ

#### สิทธิ เข้าร่วมกิจกรรม

1. สิทธิรับวารสารสหกรณ์

ทุก ๆ 2 เดือน สหกรณ์จะจัดส่งวารสารสหกรณ์ ให้แก่สมาชิกทั่วประเทศ เพื่อรายงาน ข่าวสารการบริการ และรายงานความเคลื่อนไหวทางการเงินของสหกรณ์ โดยจัดส่งให้ ตามสังกัดของสมาชิก ปีละ 6 ครั้ง หรือสามารถดูได้จากเว็บไซต์ของสหกรณ์

## 2. สิทธิร่วมกิจกรรมสหกรณ์

สิทธิเข้าร่วมการสัมมนาทางวิชาการและโครงการสมาชิกสัมพันธ์ ร่วมชิงรางวัลกิจกรรม ส่งเสริมการออม และกิจกรรมอื่น ๆ ตามประกาศสหกรณ์

### สิทธิ ในฐานะเจ้าของกิจการ

#### 1. สิทธิรับแต่งตั้งเป็นผู้ประสานงานสหกรณ์

สมาชิกในส่วนภูมิภาค ที่มีใจรักงานบริการและต้องการช่วยเหลือเพื่อนสมาชิก สามารถ ขอเป็นผู้ประสานงานสหกรณ์ได้โดยผ่านผู้บังคับบัญชาต้นสังกัด มีวาระคราวละ 1 ปี แต่มีสิทธิได้รับคัดเลือกเป็นผู้ประสานงานอีกได้ ได้รับการอบรมความรู้ด้านสหกรณ์และ คำตอบแทน

#### 2. สิทธิสมัครรับการเลือกตั้งเป็นประธานกรรมการหรือกรรมการดำเนินการ

สมาชิกทั้งในสำนักงานใหญ่และในส่วนภูมิภาค มีสิทธิสมัครรับการเลือกตั้งเป็น ประธาน กรรมการหรือกรรมการดำเนินการเพื่อบริหารงานสหกรณ์ โดยมีวาระคราว 2 ปี แต่ไม่เกิน 2 วาระติดต่อกัน

#### 3. สิทธิสมัครรับการเลือกตั้งเป็นผู้ตรวจสอบกิจการ

สมาชิกที่มีความรู้ความสามารถตามเงื่อนไขที่นายทะเบียนสหกรณ์ กำหนด และตาม ระเบียบที่สหกรณ์กำหนด มีสิทธิสมัครรับการเลือกตั้งเป็นคณะผู้ตรวจสอบกิจการ สหกรณ์ เพื่อทำหน้าที่ตรวจสอบการดำเนินงานของคณะกรรมการดำเนินการให้เป็นไป ตามข้อบังคับ ระเบียบของสหกรณ์ มีวาระคราวละ 2 ปี

#### 4. สิทธิออกเสียงเลือกตั้งประธานกรรมการ, กรรมการดำเนินการ และผู้ตรวจสอบกิจการ

สมาชิกทุกคนมีสิทธิออกเสียงในที่ประชุมใหญ่ตามสิทธิ 1 เสียง 1 สิทธิ โดย ไม่จำกัด สิทธิการถือหุ้นในสหกรณ์ เช่น การเลือกตั้งกรรมการดำเนินการ เลือกตั้งผู้ตรวจสอบ กิจการ อนุมัติงบประมาณ อนุมัติจัดสรรกำไรสุทธิประจำปี อนุมัติแผนงานและประมาณ การรายจ่ายประจำปี กำหนดวงเงินกู้ยืมหรือค้ำประกัน ฯลฯ เสนอแนะข้อคิดเห็นที่เป็น ประโยชน์ต่อการบริหารงานสหกรณ์ และเพื่อนสมาชิก

\*\*\*\*\*



สหกรณ์ออมทรัพย์พนักงานการไฟฟ้าส่วนภูมิภาค จำกัด  
Provincial Electricity Authority's Employees Savings and Credit Cooperative Limited

### วิธีชำระเงินผ่าน Bill payment สะดวก ประหยัด

ชำระเงินผ่านเคาน์เตอร์ธนาคารทุกสาขา (ธนาคารที่ระบุในแบบรับชำระเงิน Pay-in Bill payment)

▲ นำแบบฟอร์ม Pay-in ไปชำระเงินที่เคาน์เตอร์ธนาคารได้ทุกสาขา ทั่วประเทศ โดยกรอกหมายเลขสมาชิก ที่ Ref.1 เลือกรหัสทำรายการใน Ref.2 เช่น ฝากเงินออมทรัพย์ให้ใส่รหัส 002 ตามด้วย เลขที่บัญชีเงินฝาก เมื่อชำระเงินเรียบร้อยแล้ว จะได้รับสำเนาจากธนาคาร (โปรดเก็บไว้เป็นหลักฐานอ้างอิงกับสหกรณ์) โดยไม่ต้องเอกสารให้สหกรณ์ทราบ

▲ อัตราค่าธรรมเนียมทำรายการที่มีวงเงินไม่เกิน 100,000 บาท เสียค่าธรรมเนียม ในเขตสำนักหักบัญชีรายการละ 10 บาท นอกเขตรายการละ 20 บาท ส่วนเกิน 100,000 บาท คิดค่าธรรมเนียม 0.1 % ของยอดที่เกินสูงสุดไม่เกิน 1,000 บาท ทุกธนาคาร ยกเว้นธนาคารธนชาติ, ธนาคารกรุงเทพ, ธนาคารทหารไทย คิดค่าธรรมเนียมรายการละ 10 บาททุกเขต และทุกวงเงิน ธนาคารกรุงไทย ถ้าในเขตคิดค่าธรรมเนียมรายการละ 10 บาท นอกเขตจะคิดรายการละ 20 บาท

▲ ดาวน์โหลดแบบฟอร์ม รับชำระเงิน Pay-in Bill Payment ได้ที่เว็บไซต์ [www.peacoop.or.th](http://www.peacoop.or.th)



การทำรายการ Bill payment ผ่าน App KRUNGTHAI NEXT  
ขั้นตอนการทำรายการแบบระบุชื่อหน่วยงาน



ขั้นตอนที่ 1 เข้า App KRUNGTHAI NEXT เลือก “จ่ายบิล”

ขั้นตอนที่ 2 ใส่รหัส PIN

ขั้นตอนที่ 3 พิมพ์ “สหกรณ์ออมทรัพย์พนักงานการไฟฟ้าส่วนภูมิภาค จำกัด” หรือ 7028

ขั้นตอนที่ 4 กรอกเลขสมาชิก และรหัสวัตถุประสงค์

ขั้นตอนที่ 5 ยืนยันรายการ

ขั้นตอนที่ 6 จ่ายเงินสำเร็จ

### ขั้นตอนการใช้บริการรับเงินกู้พิเศษผ่านเครื่องเอทีเอ็มเมื่อได้รับอนุมัติการกู้แล้ว

\*\*\*\*\*

1. ขั้นตอนการสอบถามยอดเงินกู้ (ทำรายการได้เฉพาะเครื่อง ATM ของธนาคารกรุงไทย เท่านั้น)
  - สอดบัตร ATM พร้อมคทรหัสบัตร 6 หลัก
  - เลือก “บริการอื่น ๆ”
  - เลือก “สหกรณ์ออมทรัพย์”
  - เลือก “สอบถามยอดเงินกู้”
  - เครื่องจะแสดงยอดเงินกู้พิเศษที่สามารถเบิกถอนได้ (ยอดเงินดังกล่าวไม่เกี่ยวกับยอดเงินฝากในบัญชีธนาคารของสมาชิก) และพิมพ์สลิปออกมาให้
  - ถ้าต้องการทำรายการกู้ เลือก “ต้องการ” หน้าจอจะย้อนกลับไปเมนูหลัก และให้ทำตามขั้นตอนตามข้อ 2.
2. ขั้นตอนการขอรับเงินกู้จากสหกรณ์ (ทำรายการได้เฉพาะเครื่อง ATM ของธนาคารกรุงไทย เท่านั้น)
  - เลือก “บริการอื่น ๆ”
  - เลือก “สหกรณ์ออมทรัพย์”
  - เลือก “รับเงินกู้”
  - พร้อมระบุจำนวนเงินที่ต้องการกู้
  - เลือก “ถูกต้อง” (เสร็จขั้นตอนนี้ ธนาคารจะตัดยอดเงินในบัญชีของสหกรณ์โอนไปเข้าบัญชีเงินฝากธนาคารของสมาชิก ซึ่งสมาชิกจะเสียค่าบริการ 8 บาท ต่อการทำรายการตามขั้นตอนการขอกู้เงิน 1 ครั้ง)
  - หากสมาชิกต้องการเบิกถอนเงินสดในทันที เลือก “ต้องการ”
  - ดำเนินการทำตามขั้นตอนการถอนเงินจากธนาคารตามปกติทั่วไป
  - แต่หากสมาชิกยังไม่ต้องการถอนเงินสดในทันที เลือกรายการ “ไม่ต้องการ” เครื่องจะพิมพ์สลิปการทำรายการขอกู้เงินพร้อมแสดงยอดเงินกู้ลูกหนี้คงเหลือให้แก่สมาชิก ซึ่งหากสมาชิกต้องการถอนเงินภายหลังจากนี้ สามารถไปถอนเงินได้จากเครื่องเอทีเอ็มของธนาคารอื่น ๆ ได้ โดยไม่เสียค่าธรรมเนียม



## ขั้นตอนการบริการถอนเงินฝากสหกรณ์ ผ่าน ATM ธนาคารกรุงไทย

1. **เปิดบัญชีเงินฝากออมทรัพย์ที่สหกรณ์ และทำบันทึกข้อตกลง (ตามแบบฟอร์มของสหกรณ์)**
  - เปิดบัญชีเงินฝากออมทรัพย์ (กรณีต้องการถอนเงินฝากออมทรัพย์พิเศษ, เงินฝากออมทรัพย์พิเศษสุขเกษียณ จะต้องเปิดบัญชีเงินฝากออมทรัพย์ไว้รองรับการบริการถอนเงินผ่าน ATM ด้วย)
  - กรอกแบบฟอร์มขอใช้บริการถอนเงินฝากผ่าน ATM ตามแบบที่สหกรณ์กำหนด พร้อมแนบสำเนาหน้าสมุดเงินฝากธนาคารกรุงไทย (บัญชีที่รับเงินเดือน) และหน้าสมุดเงินฝากออมทรัพย์สหกรณ์

**หมายเหตุ** กรณีสมาชิกไม่ได้รับเงินเดือนผ่านธนาคารกรุงไทย ให้เปิดบัญชีธนาคารกรุงไทย สาขาใดก็ได้และทำบัตร ATM พร้อมแนบหน้าสมุดเงินฝากธนาคาร ตามวรรคแรก
2. **ขั้นตอนการสอบถามยอดเงินฝาก (ทำรายการได้เฉพาะเครื่อง ATM ของธนาคารกรุงไทยเท่านั้น)**
  - สอดบัตร ATM พร้อมกดรหัสบัตร 6 หลัก
  - เลือก “บริการอื่น ๆ”
  - เลือก “สหกรณ์ออมทรัพย์”
  - เลือก “สอบถามยอดเงินฝาก”
  - เครื่องจะแสดงยอดเงินฝากที่สามารถเบิกถอนได้ (ยอดเงินดังกล่าวเป็นยอดเงินฝากที่สหกรณ์ไม่เกี่ยวกับยอดเงินฝากในบัญชีธนาคารของสมาชิก) และพิมพ์สลิปออกมาให้
  - ถ้าต้องการทำรายการถอนเงินฝาก เลือก “ต้องการ” หน้าจอจะย้อนกลับไปเมนูหลักและให้ทำตามขั้นตอนตามข้อ 3.
3. **ขั้นตอนการขอถอนเงินฝากจากสหกรณ์ (ทำรายการได้เฉพาะเครื่อง ATM ของธนาคารกรุงไทยเท่านั้น)**
  - เลือก “บริการอื่น ๆ”
  - เลือก “สหกรณ์ออมทรัพย์”

- เลือก “รับเงินฝาก”
- พร้อมระบุจำนวนเงินที่ต้องการถอน
- เลือก “ถูกต้อง” (เสร็จขั้นตอนนี้ ธนาคารจะตัดยอดเงินในบัญชีของสหกรณ์โอนไป เข้าบัญชีเงินฝากธนาคารของสมาชิก ซึ่งสมาชิกจะเสียค่าบริการ 8 บาท ต่อการทำรายการ ตามขั้นตอนการถอนเงินฝาก 1 ครั้ง)
- หากสมาชิกต้องการเบิกถอนเงินสดในทันที เลือก “ต้องการ”
- ดำเนินการทำตามขั้นตอนการถอนเงินจากธนาคารตามปกติทั่วไป
- แต่หากสมาชิกยังไม่ต้องการถอนเงินสดในทันที เลือกรายการ “ไม่ต้องการ” เครื่องจะพิมพ์สลิปการทำรายการถอนเงินพร้อมแสดงยอดเงินฝากคงเหลือให้แก่สมาชิก ซึ่งหากสมาชิกต้องการถอนเงินภายหลังจากนี้ สามารถไปถอนเงินได้จากเครื่องเอทีเอ็มของธนาคารอื่น ๆ ได้ โดยไม่เสียค่าธรรมเนียม

#### ขั้นตอนการถอนเงินฝาก สอ.กฟภ. โอนเข้าบัญชีธนาคารพาณิชย์

- ขั้นตอนที่ 1 สมาชิกต้องกรอก “ใบแสดงเจตจำนงการถอนเงินฝากสหกรณ์” ส่งฉบับจริงมาที่ สอ.กฟภ. เพียงครั้งเดียว
- ขั้นตอนที่ 2 เมื่อสมาชิกต้องการถอนเงิน ให้กรอก “ใบถอนเงิน” กรอกเอกสารให้ครบทุกตำแหน่ง ตึกช่อง โอนฝากธนาคาร พร้อมเซ็นชื่อด้านล่างทั้ง 2 ตำแหน่ง โดยชื่อบัญชีธนาคารพาณิชย์จะต้องเป็นชื่อเดียวกับชื่อเจ้าของบัญชีสหกรณ์ฯ
- ขั้นตอนที่ 3 ถ่ายรูปใบถอนเงิน และหน้าสมุดบัญชีธนาคารพาณิชย์ที่เซ็นรับรองสำเนาถูกต้อง ส่งมายัง ระบบส่งไฟล์เอกสารที่หน้าเว็บไซต์สหกรณ์ [edocs.peacoop.or.th](http://edocs.peacoop.or.th) หรือ Line ID : coop.adm ในวันทำการ ตั้งแต่เวลา 08.30 – 14.00 น.

หากมีข้อสงสัย โปรดติดต่อ สอ.กฟภ. โทร.0-2953-1201-6 , 0-2590-5948



ประกาศนายทะเบียนสหกรณ์  
เรื่อง สถานการณ์การแพร่ระบาดของโรคติดเชื้อไวรัสโคโรนา 2019 (COVID-19)  
กับการประชุมใหญ่สามัญประจำปีของสหกรณ์

เนื่องจากสถานการณ์การระบาดของโรคติดเชื้อไวรัสโคโรนา ๒๐๑๙ หรือโรคโควิด ๑๙ (Coronavirus Disease ๒๐๑๙ (COVID-๑๙)) และการปฏิบัติให้เป็นไปตามข้อสั่งการนายกรัฐมนตรี ในการให้ส่วนราชการและหน่วยงานอื่นของรัฐขอความร่วมมือจากผู้ประกอบการภาคเอกชนให้หลีกเลี่ยง หรือเลื่อน หรืองดการจัดกิจกรรมที่มีการรวมตัวของประชาชนจำนวนมาก และอาจมีความเสี่ยงต่อการแพร่ระบาดของโรคโดยไม่จำเป็น เช่น การแข่งขันกีฬา การจัดคอนเสิร์ต และการจัดมหรสพ เว้นแต่เป็นกิจกรรมที่เป็นการดำเนินการของสถานประกอบการตามปกติ ให้ดำเนินการตามมาตรการเฝ้าระวังและป้องกันตามที่กระทรวงสาธารณสุขกำหนดอย่างเคร่งครัด และให้คำนึงถึงความเสี่ยงต่อสาธารณสุขโดยรวมต่อการแพร่ระบาดของโรคเป็นสำคัญ

ข้อเท็จจริงปรากฏว่าสหกรณ์หลายแห่งจะต้องจัดประชุมใหญ่สามัญประจำปีหรือจัดประชุมใหญ่วิสามัญเพื่อให้สมาชิกหรือผู้แทนสมาชิกได้ร่วมกันพิจารณาเรื่องต่าง ๆ ตามที่กฎหมายว่าด้วยสหกรณ์และข้อบังคับสหกรณ์กำหนดไว้ แต่การจัดประชุมใหญ่ของสหกรณ์จะทำให้เกิดการรวมตัวของสมาชิกเป็นจำนวนมาก จนอาจมีความเสี่ยงต่อการแพร่ระบาดของโรคและสร้างความวิตกกังวลแก่ผู้ที่เกี่ยวข้อง คณะกรรมการดำเนินการสหกรณ์หลายแห่งจึงได้มีมติให้เลื่อนการประชุมใหญ่ไปก่อนจนกว่าสถานการณ์จะกลับมาเป็นปกติ ทั้งนี้ หากสถานการณ์ยังไม่ดีขึ้นจนครบระยะเวลาหนึ่งร้อยห้าสิบวันนับแต่วันสิ้นปีทางบัญชีของสหกรณ์แล้ว แต่สหกรณ์ยังไม่สามารถจัดประชุมใหญ่สามัญประจำปีได้จะเกิดผลกระทบต่อการดำเนินกิจการของสหกรณ์ตามที่ข้อบังคับกำหนดไว้ ไม่ว่าจะเป็นการเลือกตั้งและการรักษาการของกรรมการดำเนินการที่ครบวาระการดำรงตำแหน่ง การกู้ยืมเงินหรือการค้าประกันประจำปีของสหกรณ์ การอนุมัติแผนงานและงบประมาณรายจ่ายประจำปีของสหกรณ์ หรือการอนุมัติงบการเงินประจำปีและการจัดสรรกำไรสุทธิประจำปี เป็นต้น ดังนั้น เพื่อแก้ไขปัญหาข้อขัดข้องในการดำเนินการให้เป็นไปตามข้อบังคับและปฏิบัติให้เป็นไปตามมาตรการของภาครัฐในการลดความเสี่ยงการแพร่ระบาดของโรคต่อสาธารณสุข

อาศัยอำนาจตามความในมาตรา ๑๖ (๑) ประกอบมาตรา ๑๐๕ มาตรา ๓๗ และมาตรา ๔๔ แห่งพระราชบัญญัติสหกรณ์ พ.ศ. ๒๕๔๒ นายทะเบียนสหกรณ์ออกประกาศไว้ ดังต่อไปนี้

ข้อ ๑ กรณีสหกรณ์จัดให้มีการประชุมใหญ่สามัญประจำปีเกินกว่าหนึ่งร้อยห้าสิบวันนับแต่วันสิ้นปีทางบัญชีของสหกรณ์

(๑) ให้กรรมการดำเนินการสหกรณ์ที่ต้องครบวาระการดำรงตำแหน่ง และข้อบังคับกำหนดให้รักษาการในตำแหน่งต่อไปได้ไม่เกินหนึ่งร้อยห้าสิบวันนับแต่วันสิ้นปีทางบัญชีของสหกรณ์นั้น กำหนดให้กรรมการดำเนินการสหกรณ์ดังกล่าวสามารถรักษาการในตำแหน่งต่อไปได้จนกว่าสหกรณ์จะจัดให้มีการประชุมใหญ่เพื่อเลือกตั้งกรรมการดำเนินการสหกรณ์แทนตำแหน่งที่ว่างลงตามวาระ

(๒) ให้สหกรณ์ถือใช้วงเงินการกู้ยืมหรือการค้าประกันประจำปีของสหกรณ์ในปีก่อนไปพลาง จนกว่าสหกรณ์จะจัดให้มีการประชุมใหญ่เพื่อพิจารณาให้ความเห็นชอบกำหนดวงเงินการกู้ยืมฯ และได้รับความเห็นชอบจากนายทะเบียนสหกรณ์ โดยให้ยกเว้นการปฏิบัติตามข้อ ๑๐ ของระเบียบนายทะเบียนสหกรณ์ ว่าด้วยหลักเกณฑ์การพิจารณาให้ความเห็นชอบวงเงินการกู้ยืมหรือการค้าประกันประจำปีของสหกรณ์ พ.ศ. ๒๕๖๑ ไปพลางก่อน

(๓) ให้สหกรณ์ถือปฏิบัติตามแผนงานและงบประมาณรายจ่ายประจำปีซึ่งได้รับอนุมัติจากที่ประชุมใหญ่ในปีก่อนไปพลาง จนกว่าสหกรณ์จะจัดให้มีการประชุมใหญ่เพื่อพิจารณาอนุมัติแผนงานและงบประมาณรายจ่ายประจำปีของสหกรณ์ตามที่ข้อบังคับกำหนดไว้

(๔) ให้ผู้ตรวจสอบกิจการคนเดิมที่ต้องพ้นจากตำแหน่งตามวาระปฏิบัติหน้าที่ไปพลางก่อน จนกว่าจะมีการเลือกตั้งผู้ตรวจสอบกิจการคนใหม่ตามที่ข้อบังคับกำหนดไว้

ข้อ ๒ กรณีสหกรณ์ใดจะจัดให้มีการประชุมใหญ่สามัญประจำปีหรือการประชุมใหญ่วิสามัญ ในระหว่างนี้ จะต้องดำเนินการตามมาตรการเฝ้าระวังและป้องกันตามที่กระทรวงสาธารณสุขกำหนดอย่างเคร่งครัด

ข้อ ๓ เพื่อปฏิบัติให้เป็นไปตามมาตรการลดความเสี่ยงต่อการแพร่ระบาดของโรค สหกรณ์ อาจจัดประชุมใหญ่สามัญประจำปีผ่านสื่ออิเล็กทรอนิกส์ได้ โดยจะต้องถือปฏิบัติให้เป็นไปตามประกาศคณะกรรมการสุขภาพแห่งชาติ ฉบับที่ ๗๔/๒๕๕๗ เรื่อง การประชุมผ่านสื่ออิเล็กทรอนิกส์ ลงวันที่ ๒๗ มิถุนายน ๒๕๕๗ ประกอบประกาศกระทรวงเทคโนโลยีสารสนเทศและการสื่อสาร เรื่อง มาตรฐานการรักษาความมั่นคงปลอดภัยของการประชุมผ่านสื่ออิเล็กทรอนิกส์ พ.ศ. ๒๕๕๗ รวมทั้งดำเนินการให้เป็นไปตามมาตรการเฝ้าระวังและป้องกันตามที่กระทรวงสาธารณสุขกำหนดอย่างเคร่งครัด

ข้อ ๔ การอนุมัติงบการเงินประจำปีและการจัดสรรกำไรสุทธิประจำปีจะต้องเป็นไปตามมติของที่ประชุมใหญ่ ดังนั้น จะดำเนินการได้ต่อเมื่อสหกรณ์จัดให้มีการประชุมใหญ่เท่านั้น

ข้อ ๕ กรณีสหกรณ์ใดต้องจัดประชุมใหญ่สามัญประจำปีเกินกว่าหนึ่งร้อยห้าสิบวันนับแต่วันสิ้นปีทางบัญชีของสหกรณ์เพื่อดำเนินการให้เป็นไปตามมาตรการของภาครัฐในการป้องกันโรคโดยเฉพาะ จะไม่ถือเป็นข้อบกพร่องในการดำเนินงานกิจการของสหกรณ์ ทั้งนี้ จะได้แจ้งให้ส่วนราชการที่เกี่ยวข้องได้ยกเว้นในส่วนของการจัดมาตรฐานสหกรณ์และเรื่องอื่น ๆ ที่เกี่ยวข้องต่อไป

ข้อ ๖ ให้อธิบดีกรมส่งเสริมสหกรณ์มีอำนาจในการตีความ และวินิจฉัยปัญหาเกี่ยวกับการปฏิบัติตามประกาศนี้

ข้อ ๗ ให้กลุ่มเกษตรกรถือปฏิบัติเช่นเดียวกับแนวทางปฏิบัติข้างต้น

ทั้งนี้ ตั้งแต่บัดนี้เป็นต้นไป จนกว่าจะมีประกาศเปลี่ยนแปลง

ประกาศ ณ วันที่ ๑๙ มีนาคม พ.ศ. ๒๕๖๓

(นายพิเชษฐ์ วิริยะพาหะ)  
อธิบดีกรมส่งเสริมสหกรณ์  
นายทะเบียนสหกรณ์

# ด่วนที่สุด

ที่ กษ ๐๔๐๔/ว ๕๓



สหกรณ์ออมทรัพย์ กฟภ.

วันที่... - 3 ก.ค. 2563

เลขที่รับ... ๑๒๕๖

กรมตรวจบัญชีสหกรณ์

เขตเวิร์ก กทม. ๑๐๒๐๐

๑ กรกฎาคม ๒๕๖๓

เรื่อง วิธีปฏิบัติทางบัญชีกรณีสหกรณ์นำเงินไปลงทุนในหุ้นบริษัท การบินไทย จำกัด (มหาชน)

เรียน ประธานกรรมการสหกรณ์

ด้วยมีสหกรณ์หลายแห่งได้นำเงินไปลงทุนในหุ้นบริษัท การบินไทย จำกัด (มหาชน) ซึ่งปัจจุบันบริษัท การบินไทย จำกัด (มหาชน) ได้เข้าสู่กระบวนการฟื้นฟูกิจการ โดยศาลล้มละลายกลางได้มีคำสั่งรับคำร้องขอฟื้นฟูกิจการที่บริษัทฯ ได้ยื่นคำร้องขอฟื้นฟูกิจการ เมื่อวันที่ ๒๗ พฤษภาคม ๒๕๖๓ เนื่องจากปัญหาหนี้สินล้นพ้นตัวและขาดสภาพคล่องทางการเงิน การเข้าสู่กระบวนการฟื้นฟูกิจการดังกล่าวทำให้บริษัท การบินไทย จำกัด (มหาชน) อยู่ในสภาวะการล้มละลายชั่วคราว ซึ่งศาลล้มละลายกลางได้กำหนดวันนัดได้สวนคำร้องขอฟื้นฟูกิจการของบริษัท การบินไทย จำกัด (มหาชน) แล้ว

กรมตรวจบัญชีสหกรณ์พิจารณาแล้วเห็นว่า ในช่วงระยะเวลาการรอศาลล้มละลายกลางมีคำสั่งให้บริษัท การบินไทย จำกัด (มหาชน) ฟื้นฟูกิจการและเห็นชอบแผนฟื้นฟูกิจการนั้น บริษัท การบินไทย จำกัด (มหาชน) ยังสามารถดำเนินกิจการได้ตามปกติควบคู่ไปกับการจัดทำแผนฟื้นฟูกิจการ ประกอบกับสหกรณ์ที่นำเงินไปลงทุนในหุ้นบริษัท การบินไทย จำกัด (มหาชน) มีความจำเป็นต้องปิดบัญชีประจำปี กรมตรวจบัญชีสหกรณ์จึงกำหนดให้สหกรณ์ถือปฏิบัติทางบัญชีเป็นแนวเดียวกันเกี่ยวกับการนำเงินไปลงทุนในหุ้นของบริษัท การบินไทย จำกัด (มหาชน) โดยปฏิบัติตามข้อ ๒๓ ของระเบียบนายทะเบียนสหกรณ์ ว่าด้วยการบัญชีของสหกรณ์ พ.ศ. ๒๕๖๐ จนกว่าศาลล้มละลายกลางจะพิจารณาเห็นชอบแผนฟื้นฟูกิจการ สหกรณ์จึงจะรับรู้มูลค่าหุ้นที่แท้จริงตามแผนฟื้นฟูกิจการ ดังนี้

## ๑. เงินลงทุนในหุ้นสามัญบริษัท การบินไทย จำกัด (มหาชน)

๑.๑ การตีราคาเงินลงทุนในหุ้นสามัญ ณ วันสิ้นปีทางบัญชี ให้สหกรณ์ตีราคาด้วยมูลค่ายุติธรรม

๑.๒ การปรับมูลค่าเงินลงทุน ณ วันสิ้นปีทางบัญชี ให้สหกรณ์บันทึกผลต่างที่เกิดขึ้น

จากการเปลี่ยนแปลงมูลค่าเงินลงทุนระหว่างราคาทุนและราคามูลค่ายุติธรรมไว้ในบัญชีกำไร (ขาดทุน) จากเงินลงทุนที่ยังไม่เกิดขึ้น แสดงไว้ในส่วนทุนของสหกรณ์

กรณีราคาทุนสูงกว่ามูลค่ายุติธรรม ผลต่างที่คำนวณได้ถือเป็นส่วนต่ำกว่าทุนที่เกิดจากการเปลี่ยนแปลงมูลค่าเงินลงทุน ซึ่งถือเป็นผลขาดทุนที่ยังไม่เกิดขึ้น บันทึกบัญชี ดังนี้

เดบิต บัญชีกำไร (ขาดทุน) จากเงินลงทุนที่ยังไม่เกิดขึ้น xxx

เครดิต บัญชีค่าเผื่อการปรับมูลค่าเงินลงทุน xxx

กรณีราคาทุนต่ำกว่ามูลค่ายุติธรรม ผลต่างที่คำนวณได้ถือเป็นส่วนเกินทุนที่เกิดจากการเปลี่ยนแปลงมูลค่าเงินลงทุน ซึ่งถือเป็นผลกำไรที่ยังไม่เกิดขึ้น บันทึกบัญชี ดังนี้

เดบิต บัญชีค่าเผื่อการปรับมูลค่าเงินลงทุน xxx

เครดิต บัญชีกำไร (ขาดทุน) จากเงินลงทุนที่ยังไม่เกิดขึ้น xxx

## ๒. เงินลงทุนในหุ้นกู้บริษัท การบินไทย จำกัด (มหาชน)

๒.๑ ให้สหกรณ์ระงับการรับรู้รายได้ดอกเบี้ยรับจากหุ้นกู้บริษัท การบินไทย จำกัด (มหาชน) เนื่องจากบริษัท การบินไทย จำกัด (มหาชน) ได้เข้าสู่กระบวนการฟื้นฟูกิจการอยู่ในสภาวะการล้มละลายชั่วคราว ซึ่งยังมีความไม่แน่นอนเกี่ยวกับดอกเบี้ยที่จะได้รับจากหุ้นกู้ จึงไม่เข้าเกณฑ์การรับรู้รายได้ตามระเบียบนายทะเบียนสหกรณ์ ว่าด้วยการบัญชีของสหกรณ์ พ.ศ. ๒๕๖๐

๒.๒ เนื่องจาก...

๒.๒ เนื่องจากเงินลงทุนในหุ้นกู้บริษัท การบินไทย จำกัด (มหาชน) เป็นหุ้นกู้ที่สหกรณ์ มีความตั้งใจจะถือจนครบกำหนด จึงให้สหกรณ์ตราค่าหุ้นกู้ ณ วันสิ้นปีทางบัญชีด้วยราคาทุนตัดจำหน่าย

๒.๓ สำหรับกรณีที่มีสหกรณ์ซื้อหุ้นกู้มากด้วยราคาที่สูงกว่ามูลค่าที่ตราไว้ในหุ้นกู้ เนื่องจาก สหกรณ์ระงับการรับรู้ดอกเบี้ยรับจากหุ้นกู้ จึงให้สหกรณ์ทยอยตัดส่วนเกินราคาที่สูงกว่ามูลค่าที่ตราไว้ในหุ้น กู้คงเหลือในอัตราเส้นตรง ตามระยะเวลาคงเหลือของหุ้นกู้ที่จะถึงกำหนดชำระ และรับรู้เป็นส่วนเกินมูลค่าหุ้น กู้ตัดจำหน่ายถือเป็นค่าใช้จ่าย บันทึกบัญชี ดังนี้

เดบิต บัญชีส่วนเกินมูลค่าหุ้นกู้บริษัท การบินไทย จำกัด (มหาชน) ตัดจำหน่าย xxx

เครดิต บัญชีเงินลงทุน - หุ้นกู้บริษัท การบินไทย จำกัด (มหาชน) xxx

กรณีสหกรณ์ซื้อหุ้นกู้มากด้วยราคาต่ำกว่ามูลค่าที่ตราไว้ในหุ้นกู้ สหกรณ์ไม่ต้องปรับ

เพิ่มมูลค่าเงินลงทุน

### ๓. การเปิดเผยข้อมูลในหมายเหตุประกอบงบการเงิน

#### ๓.๑ หัวข้อ “สรุปนโยบายการบัญชีที่สำคัญ”

ให้สหกรณ์เปิดเผยนโยบายการบัญชีเกี่ยวกับการระงับการรับรู้รายได้ดอกเบี้ยรับ จากหุ้นกู้ บริษัท การบินไทย จำกัด (มหาชน) เนื่องจากมีความไม่แน่นอนเกี่ยวกับการรับรู้รายได้ และการทยอย ตัดจำหน่ายส่วนเกินมูลค่าหุ้นกู้บริษัท การบินไทย จำกัด (มหาชน) ที่สูงกว่ามูลค่าที่ตราไว้ในหุ้นกู้คงเหลือ ในอัตราเส้นตรงตามระยะเวลาคงเหลือของหุ้นกู้ที่จะถึงกำหนดชำระโดยถือเป็นค่าใช้จ่าย

#### ๓.๒ หัวข้อ “เงินลงทุน”

ให้สหกรณ์เปิดเผยรายละเอียดที่สำคัญไว้ในหมายเหตุประกอบงบการเงิน ภายใต้อ หัวข้อเงินลงทุน โดยการเปิดเผยเกี่ยวกับสถานการณ์ของบริษัท การบินไทย จำกัด (มหาชน) ว่ากำลังเข้าสู่ กระบวนการฟื้นฟูกิจการโดยศาลล้มละลายกลางได้มีคำสั่งรับคำร้องขอฟื้นฟูกิจการแล้ว เนื่องจากบริษัท การบินไทย จำกัด (มหาชน) ประสบปัญหาขาดทุนมาต่อเนื่อง มีหนี้สินล้นพ้นตัวทำให้ขาดสภาพคล่องทางการเงิน การเข้าสู่กระบวนการฟื้นฟูกิจการดังกล่าวทำให้บริษัท การบินไทย จำกัด (มหาชน) อยู่ในสภาวะการล้มละลายหนี้ และสหกรณ์อยู่ระหว่างรอศาลล้มละลายกลางมีคำสั่งเห็นชอบแผนฟื้นฟูกิจการ

จึงเรียนมาเพื่อโปรดทราบและถือปฏิบัติ

ขอแสดงความนับถือ

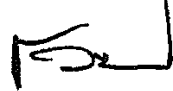

(นายโอภาส ทองยงค์)

อธิบดีกรมตรวจบัญชีสหกรณ์

พนักงานเจ้าหน้าที่ ปฏิบัติการแทน

นายทะเบียนสหกรณ์

สำนักมาตรฐานการบัญชีและการสอบบัญชี

กลุ่มมาตรฐานการบัญชี

โทร. ๐ ๒๐๑๖ ๘๘๘๘ ต่อ ๓๓๒๓ - ๓๓๒๔

โทรสาร. ๐ ๒๒๘๒ ๑๐๑๔





ที่ กษ ๐๔๐๔/๑๖๒

กรมตรวจบัญชีสหกรณ์  
 เทเวศร์ กทม. ๑๐๒๐๐

๑๕ ตุลาคม ๒๕๖๓

เรื่อง ขอส่งระเบียบนายทะเบียนสหกรณ์ ว่าด้วยการบัญชีของสหกรณ์และกลุ่มเกษตรกร พ.ศ. ๒๕๖๓ และ  
 ประกาศกรมตรวจบัญชีสหกรณ์ เรื่อง การประมาณการค่าเพื่อหนี้สงสัยจะสูญ พ.ศ. ๒๕๖๓

เรียน ผู้สอบบัญชีสหกรณ์

สิ่งที่ส่งมาด้วย ๑. ระเบียบนายทะเบียนสหกรณ์ ว่าด้วยการบัญชีของสหกรณ์และกลุ่มเกษตรกร พ.ศ. ๒๕๖๓  
 ๒. ประกาศกรมตรวจบัญชีสหกรณ์ เรื่อง การประมาณการค่าเพื่อหนี้สงสัยจะสูญ พ.ศ. ๒๕๖๓

ตามที่กรมตรวจบัญชีสหกรณ์ในฐานะพนักงานเจ้าหน้าที่ปฏิบัติการแทนนายทะเบียนสหกรณ์  
 ได้ประกาศและให้ถือปฏิบัติระเบียบนายทะเบียนสหกรณ์ ว่าด้วยการบัญชีของสหกรณ์และกลุ่มเกษตรกร พ.ศ. ๒๕๖๓  
 และประกาศกรมตรวจบัญชีสหกรณ์ เรื่องการประมาณการค่าเพื่อหนี้สงสัยจะสูญ พ.ศ. ๒๕๖๓ เพื่อให้การจัดทำบัญชี  
 และงบการเงินของสหกรณ์แสดงข้อมูลที่เป็นประโยชน์ต่อการตัดสินใจเชิงเศรษฐกิจของผู้ใช้งบการเงิน นั้น

กรมตรวจบัญชีสหกรณ์จึงขอส่งระเบียบนายทะเบียนสหกรณ์และประกาศกรมตรวจบัญชีสหกรณ์  
 ดังกล่าวตามสิ่งที่ส่งมาด้วยเพื่อให้ผู้สอบบัญชีสหกรณ์ทราบ และใช้เป็นแนวทางในการปฏิบัติงาน

จึงเรียนมาเพื่อโปรดทราบและถือปฏิบัติต่อไป

ขอแสดงความนับถือ

(นายโอภาส ทองยงค์)

อธิบดีกรมตรวจบัญชีสหกรณ์

สำนักมาตรฐานการบัญชีและการสอบบัญชี

กลุ่มมาตรฐานการบัญชี

โทร. ๐ ๒๐๑๖ ๘๘๘๘ ต่อ ๓๓๑๗ - ๓๓๒๔

โทรสาร ๐ ๒๒๘๒ ๑๐๑๙

## ระเบียบนายทะเบียนสหกรณ์

ว่าด้วยการบัญชีของสหกรณ์และกลุ่มเกษตรกร พ.ศ. ๒๕๖๓

เพื่อให้การจัดทำบัญชีและงบการเงินของสหกรณ์และกลุ่มเกษตรกรแสดงข้อมูลเกี่ยวกับฐานะการเงิน ผลการดำเนินงาน และกระแสเงินสดที่เป็นประโยชน์ต่อการตัดสินใจเชิงเศรษฐกิจของผู้ใช้งบการเงินและสอดคล้องกับมาตรฐานการรายงานทางการเงิน อาศัยอำนาจตามความในมาตรา ๑๖ (๒) (๘) มาตรา ๖๕ และมาตรา ๖๖ วรรคสอง แห่งพระราชบัญญัติสหกรณ์ พ.ศ. ๒๕๕๒ และที่แก้ไขเพิ่มเติม และมาตรา ๒๔ วรรคสองของพระราชกฤษฎีกา ว่าด้วยกลุ่มเกษตรกร พ.ศ. ๒๕๔๗ ประกอบคำสั่งนายทะเบียนสหกรณ์ ที่ ๓/๒๕๖๒ ลงวันที่ ๑๕ กรกฎาคม ๒๕๖๒ จึงกำหนดระเบียบดังต่อไปนี้

ข้อ ๑ ระเบียบนี้เรียกว่า “ระเบียบนายทะเบียนสหกรณ์ ว่าด้วยการบัญชีของสหกรณ์และกลุ่มเกษตรกร พ.ศ. ๒๕๖๓”

ข้อ ๒ ระเบียบนี้ให้ใช้บังคับตั้งแต่วันถัดจากวันประกาศในราชกิจจานุเบกษาเป็นต้นไป

ข้อ ๓ ให้ยกเลิก

(๑) ระเบียบกรมตรวจบัญชีสหกรณ์ ว่าด้วยการบัญชีกลุ่มเกษตรกร พ.ศ. ๒๕๓๓

(๒) ระเบียบนายทะเบียนสหกรณ์ ว่าด้วยการจัดชั้นคุณภาพลูกหนี้เงินกู้และการเผื่อหนี้สงสัยจะสูญ พ.ศ. ๒๕๔๔

(๓) ระเบียบนายทะเบียนสหกรณ์ ว่าด้วยการตัดเงินสดขาดบัญชี พ.ศ. ๒๕๔๖

(๔) ระเบียบนายทะเบียนสหกรณ์ ว่าด้วยการตัดจำหน่ายหนี้สูญจากบัญชีลูกหนี้ พ.ศ. ๒๕๔๖

(๕) ระเบียบนายทะเบียนสหกรณ์ ว่าด้วยการตัดสินค้าขาดบัญชี พ.ศ. ๒๕๔๖

(๖) ระเบียบนายทะเบียนสหกรณ์ ว่าด้วยสินทรัพย์ที่สหกรณ์และกลุ่มเกษตรกรได้รับบริจาคหรืออุดหนุน พ.ศ. ๒๕๔๗

(๗) ระเบียบนายทะเบียนสหกรณ์ ว่าด้วยการบัญชีของสหกรณ์ พ.ศ. ๒๕๖๐

บรรดาระเบียบและคำสั่งอื่นใดในส่วนที่กำหนดไว้แล้ว ซึ่งขัดหรือแย้งกับระเบียบนี้ให้ใช้ระเบียบนี้แทน

ข้อ ๔ ในระเบียบนี้

“สหกรณ์” หมายความว่า บรรดาสหกรณ์ และชุมนุมสหกรณ์ที่จัดตั้งขึ้นตามกฎหมายสหกรณ์และบรรดากลุ่มเกษตรกรที่จัดตั้งขึ้นตามกฎหมายว่าด้วยกลุ่มเกษตรกร

“สมุดบัญชี” หมายความว่า สมุดที่ใช้บันทึกรายการทางการเงินทั้งหมด ซึ่งมีลักษณะเป็นรูปเล่มหรือรูปแบบข้อมูลอิเล็กทรอนิกส์

“เอกสารประกอบการลงบัญชี” หมายความว่า เอกสารที่ต้องใช้ประกอบการลงบัญชีทั้งที่จัดทำด้วยมือหรืออิเล็กทรอนิกส์ ได้แก่ บันทึกรายการ หนังสือ หรือเอกสารใด ๆ ที่ใช้เป็นหลักฐานในการลงบัญชี ประกอบด้วยเอกสารที่ต้องใช้ประกอบการลงบัญชีที่จัดทำขึ้นโดยบุคคลภายนอก และเอกสารที่ต้องใช้ประกอบการลงบัญชีที่จัดทำขึ้นโดยสหกรณ์ เพื่อออกให้แก่บุคคลภายนอกหรือเพื่อใช้ในกิจการของสหกรณ์

“ผู้ใช้งบการเงิน” หมายความว่า สหกรณ์ กลุ่มเกษตรกร และสมาชิก ลูกค้า เจ้าหนี้ หน่วยงานราชการและสาธารณชนผู้ใช้งบการเงิน

“การตัดสินใจเชิงเศรษฐกิจ” หมายความว่า การตัดสินใจที่เกี่ยวข้องกับการซื้อขาย การลงทุน การกู้ยืม การให้สินเชื่อ การดำเนินธุรกิจด้านต่าง ๆ ของสหกรณ์

“นโยบายการบัญชี” หมายความว่า หลักการ หลักเกณฑ์ ประเพณีปฏิบัติ กฎ และวิธีปฏิบัติ เฉพาะที่สหกรณ์นำมาใช้ในการจัดทำบัญชีและนำเสนองบการเงิน

“การดำเนินงานต่อเนื่อง” หมายความว่า สหกรณ์มีวัตถุประสงค์ที่จะดำเนินงานต่อเนื่อง โดยไม่มีกำหนด หรือไม่ตั้งใจที่จะเลิกดำเนินงาน

“ผู้ประเมินมูลค่าทรัพย์สินรับอนุญาต” หมายความว่า บุคคลผู้มีใบรับรองวิทยฐานะจากสมาคม ผู้ประเมินค่าทรัพย์สินแห่งประเทศไทยหรือสมาคมนักประเมินราคาอิสระไทย

ข้อ ๕ ให้อธิบดีกรมตรวจบัญชีสหกรณ์รักษาการตามระเบียบนี้ รวมทั้งให้มีอำนาจในการ ออกระเบียบ ประกาศ และคำแนะนำ ตลอดจนตีความ วินิจฉัยปัญหาเกี่ยวกับการปฏิบัติ และดำเนินการอื่นใดตามที่ได้รับมอบอำนาจจากนายทะเบียนสหกรณ์เพื่อให้มีการปฏิบัติตามระเบียบนี้

หมวด ๑

บททั่วไป

ข้อ ๖ ให้คณะกรรมการดำเนินการสหกรณ์มีหน้าที่รับผิดชอบในการจัดทำบัญชี และงบการเงิน ตามแบบและรายการที่กรมตรวจบัญชีสหกรณ์กำหนดให้ถูกต้องตามความเป็นจริงภายใต้การดำเนินงาน ต่อเนื่องของสหกรณ์และปิดบัญชีโดยสรุปจากรายการบัญชีต่าง ๆ ที่บันทึกไว้เพื่อแสดงฐานะการเงิน ผลการดำเนินงานและกระแสเงินสดสำหรับรอบระยะเวลาบัญชีของสหกรณ์ให้แล้วเสร็จโดยเร็ว

ข้อ ๗ ให้สหกรณ์บันทึกบัญชีตามเกณฑ์คงค้างและนโยบายการบัญชีที่สำคัญที่สหกรณ์ กำหนดภายใต้ระเบียบนี้ ซึ่งเกณฑ์คงค้าง หมายถึง เกณฑ์การบันทึกรายได้หรือค่าใช้จ่ายที่เกิดขึ้น ในงวดบัญชีใดก็ได้ให้บันทึกเป็นรายได้หรือค่าใช้จ่ายในงวดบัญชีที่เกิดรายการนั้นตามสิทธิเรียกร้องหรือ เกิดภาระที่ต้องจ่ายเงิน

การบันทึกรายการบัญชีในสมุดบัญชีของสหกรณ์ต้องมีเอกสารประกอบการลงบัญชีที่ถูกต้อง สมบูรณ์และครบถ้วน

ข้อ ๘ ให้สหกรณ์รับรู้รายการสินทรัพย์ หนี้สิน รายได้ และค่าใช้จ่าย เข้าเป็นส่วนหนึ่งของงบแสดงฐานะการเงินและงบกำไรขาดทุน ตามเกณฑ์การรับรู้รายการ ดังต่อไปนี้

การรับรู้สินทรัพย์ เมื่อมีความเป็นไปได้ค่อนข้างแน่ที่ประโยชน์เชิงเศรษฐกิจในอนาคต จะเข้าสู่สหกรณ์ และสินทรัพย์นั้นมีราคาทุนหรือมูลค่าที่สามารถวัดได้อย่างน่าเชื่อถือ

การรับรู้หนี้สิน เมื่อมีความเป็นไปได้ค่อนข้างแน่ที่มีประโยชน์เชิงเศรษฐกิจของทรพย์ากร จะออกจากสหกรณ์ เพื่อชำระภาระผูกพันในปัจจุบันและมูลค่าของภาระผูกพันที่ต้องชำระนั้นสามารถวัดได้ อย่างน่าเชื่อถือ

การรับรู้รายได้ เมื่อประโยชน์เชิงเศรษฐกิจในอนาคตเพิ่มขึ้นเนื่องจากการเพิ่มขึ้นของสินทรัพย์ หรือการลดลงของหนี้สินและสามารถวัดมูลค่าของประโยชน์เชิงเศรษฐกิจในอนาคตได้อย่างน่าเชื่อถือ

การรับรู้ค่าใช้จ่าย เมื่อประโยชน์เชิงเศรษฐกิจในอนาคตลดลงเนื่องจากการลดลงของสินทรัพย์ หรือการเพิ่มขึ้นของหนี้สินและสามารถวัดมูลค่าของประโยชน์เชิงเศรษฐกิจในอนาคตได้อย่างน่าเชื่อถือ

ข้อ ๙ ให้สหกรณ์ใช้เกณฑ์การวัดมูลค่ารายการสินทรัพย์ หนี้สิน รายได้ และค่าใช้จ่าย ดังนี้

(๑) ราคาทุน หมายความว่า จำนวนเงินที่จ่ายเพื่อซื้อสินทรัพย์นั้น หรือมูลค่ายุติธรรมของสิ่งของที่นำไปแลกเปลี่ยนทรัพย์สินมา ณ วันที่เกิดรายการ หรือหมายความว่า จำนวนเงินที่จ่ายเป็นต้นทุนในการก่อสร้างสินทรัพย์ เพื่อให้อยู่ในสภาพพร้อมใช้งาน หรือหมายความว่า จำนวนเงินที่จ่ายเป็นต้นทุนในการซื้อหรือผลิตสินค้าเพื่อให้อยู่ในสภาพพร้อมจำหน่าย หรือหมายความว่า จำนวนเงินที่จ่ายเพื่อการลงทุน

(๒) มูลค่ายุติธรรม หมายความว่า จำนวนเงินที่ผู้ซื้อและผู้ขายตกลงแลกเปลี่ยนสินทรัพย์ หรือจ่ายชำระหนี้กันในขณะที่ทั้งสองฝ่ายมีความรอบรู้และเต็มใจในการแลกเปลี่ยน และสามารถต่อรองราคากันได้ อย่างเป็นอิสระในลักษณะของผู้ที่ไม่มีความเกี่ยวข้องกัน

(๓) มูลค่าสุทธิที่จะได้รับ หมายความว่า ราคาที่คาดว่าจะขายได้ตามลักษณะปกติของการประกอบธุรกิจหักด้วยประมาณการต้นทุนในการผลิตสินค้าให้เสร็จและต้นทุนที่ต้องจ่ายไปเพื่อให้ขายสินค้านั้นได้

สหกรณ์ต้องวัดมูลค่าของรายการที่มาจากประมาณการ ต้องใช้การประมาณการที่สมเหตุสมผลเชื่อถือได้ สหกรณ์จึงจะสามารถรับรู้รายการในงบการเงินได้

สหกรณ์ต้องไม่นำสินทรัพย์และหนี้สิน หรือรายได้และค่าใช้จ่ายมาหักกลบกัน เว้นแต่ที่ระเบียบนี้หรือที่กรมตรวจบัญชีสหกรณ์กำหนดให้หักกลบได้ สำหรับกรณีการวัดมูลค่าสินทรัพย์ที่แสดงยอดสุทธิจากบัญชีปรับมูลค่าไม่ถึงเป็นการหักกลบรายการ

ข้อ ๑๐ ให้สหกรณ์เก็บรักษาสมุดบัญชีและเอกสารประกอบการลงบัญชี ไว้ที่สำนักงานสหกรณ์ ไม่น้อยกว่าห้าปี นับแต่วันที่ผู้สอบบัญชีแสดงความเห็นต่องบการเงินแล้ว

## หมวด ๒

### บัญชีที่สำคัญของสหกรณ์

#### ส่วนที่ ๑ สินทรัพย์

ข้อ ๑๑ ให้สหกรณ์บันทึกบัญชีสินทรัพย์ สำหรับสินทรัพย์ที่มีตัวตนหรือไม่มิตัวตนอันมีมูลค่าที่อยู่ในความควบคุมของสหกรณ์ที่เป็นผลของเหตุการณ์ในอดีต ซึ่งสหกรณ์คาดว่าจะได้รับประโยชน์เชิงเศรษฐกิจจากสินทรัพย์นั้นในอนาคต

ข้อ ๑๒ ให้สหกรณ์บันทึกรายการบัญชีเกี่ยวกับเงินสดในวันที่เกิดรายการนั้น สำหรับรายการอื่น ๆ ที่ไม่เกี่ยวกับเงินสดให้บันทึกรายการบัญชีภายในสามวันนับแต่วันที่เกิดรายการ ทั้งนี้ เงินสดให้หมายความรวมถึง ธนบัตรและเหรียญกษาปณ์ที่สหกรณ์มีอยู่ รวมทั้งเช็คที่ยังไม่ได้นำฝาก เช็คเดินทางตราพัตของธนาคาร และธนาคาณัติ โดยไม่รวมดวงตราไปรษณียากร อากรแสตมป์ เช็คลงวันที่ล่วงหน้า ใบยืมและเอกสารทางการเงิน เช่น ตัวเงิน พันธบัตรรัฐบาล ใบหุ้นกู้ ใบหุ้นทุน เป็นต้น

## หน้า ๑๔

เล่ม ๑๓๗ ตอนพิเศษ ๒๓๘ ง

ราชกิจจานุเบกษา

๙ ตุลาคม ๒๕๖๓

กรณีสหกรณ์มีจำนวนเงินสด ณ วันตรวจนับน้อยกว่าเงินสดคงเหลือตามบัญชี ให้ถือว่าเป็นเงินสดขาดบัญชี สหกรณ์ต้องดำเนินการ ดังนี้

(๑) ให้ผู้รับผิดชอบขอชดใช้เงินสดขาดบัญชี หากผู้รับผิดชอบยังไม่สามารถชำระคืนได้ทันที ให้ตั้งผู้รับผิดชอบนั้นเป็นลูกหนี้เงินสดขาดบัญชี โดยให้มีการจัดทำหลักฐานรับรองเงินสดขาดบัญชี พร้อมทั้งจัดให้มีหลักประกันโดยมีมูลค่าไม่น้อยกว่าจำนวนเงินสดขาดบัญชี

(๒) หากยังไม่สามารถกำหนดผู้รับผิดชอบได้หรืออยู่ระหว่างดำเนินการหาผู้รับผิดชอบ เงินสดขาดบัญชีดังกล่าว ให้สหกรณ์แยกบัญชีเงินสดขาดบัญชีออกจากบัญชีเงินสด และให้บันทึกบัญชีค่าเผื่อเงินสดขาดบัญชีเต็มจำนวนสำหรับเงินสดขาดบัญชีที่อยู่ระหว่างหาผู้รับผิดชอบหรือยังไม่มีผู้รับผิดชอบ ถือเป็นบัญชีปรับมูลค่า เพื่อแสดงเป็นรายการหักออกจากบัญชีเงินสดขาดบัญชีในงบแสดงฐานะการเงิน และบันทึกค่าเสียหายจากเงินสดขาดบัญชีเป็นค่าใช้จ่าย กรณีสหกรณ์หาผู้รับผิดชอบเงินสดขาดบัญชีได้ สหกรณ์ต้องปรับปรุงบัญชีเงินสด ขาดบัญชีเป็นบัญชีลูกหนี้เงินสดขาดบัญชี

กรณีสหกรณ์มีจำนวนเงินสด ณ วันตรวจนับมากกว่าเงินสดคงเหลือตามบัญชี ให้ถือเป็นเงินสดเกินบัญชี สหกรณ์ต้องดำเนินการ ดังนี้

(๑) ให้สหกรณ์ปรับปรุงบัญชีเงินสดให้มีจำนวนคงเหลือเท่ากับจำนวนเงินสดที่ตรวจนับได้ โดยเพิ่มในบัญชีเงินสดด้วยจำนวนเงินที่เกินบัญชี และบันทึกไว้ในบัญชีเงินสดเกินบัญชี

(๒) ให้สหกรณ์ตรวจสอบค้นหาสาเหตุที่ทำให้เกิดเงินสดเกินบัญชี หากค้นหาสาเหตุได้ ให้สหกรณ์บันทึกบัญชีตามประเภทของรายการเงินที่พบสาเหตุนั้น หากไม่สามารถค้นหาสาเหตุได้ ให้คงบัญชีเงินสดเกินบัญชีไว้จนกว่าจะพ้นอายุความเรียกร่องสิทธิ์ และเมื่อพ้นอายุความแล้วหากไม่มีผู้ได้ใช้สิทธิ์เรียกร้องก็ให้อนเงินสดเกินบัญชีเป็นรายได้อื่นของสหกรณ์

กรณีที่สหกรณ์มีเงินสดเกินบัญชีหรือเงินสดขาดบัญชี อันเป็นผลเนื่องจากการปิดเศษสตางค์ของจำนวนเงิน ให้บันทึกไว้ในบัญชีรายได้อื่นหรือค่าใช้จ่ายอื่นแล้วแต่กรณี

ข้อ ๑๓ ให้สหกรณ์เปิดเผยข้อมูลเงินสดขาดบัญชีในหมายเหตุประกอบงบการเงินโดยแสดงรายละเอียดการดำเนินการเกี่ยวกับเงินสดขาดบัญชีที่เกิดขึ้น

ข้อ ๑๔ ให้สหกรณ์บันทึกบัญชีเงินฝากธนาคาร สำหรับรายการเงินฝากธนาคารทุกประเภท รวมถึง สลากออมสิน สลากออมทรัพย์ ธ.ก.ส. และสลากออมทรัพย์ ธอส.

ข้อ ๑๕ ให้สหกรณ์เปิดเผยข้อมูลเงินฝากธนาคารในหมายเหตุประกอบงบการเงินเกี่ยวกับเงื่อนไขหรือภาระผูกพันของเงินฝากธนาคาร

ข้อ ๑๖ ให้สหกรณ์บันทึกบัญชีเงินฝากสหกรณ์อื่น สำหรับรายการที่สหกรณ์นำเงินไปฝากไว้ที่ชุมนุมสหกรณ์หรือสหกรณ์อื่น

เงินฝากสหกรณ์อื่นที่มีผลต่อมูลค่าที่คาดว่าจะได้รับคืน ให้พิจารณาการประมาณการค่าเผื่อเงินฝากสหกรณ์อื่นสงสัยจะสูญ ดังนี้

(๑) กรณีเงินฝากสหกรณ์อื่นที่มีกำหนดชำระคืนแล้วแต่สหกรณ์ผู้รับฝากไม่สามารถจ่ายคืนเงินฝากได้ให้สหกรณ์ผู้ฝากรายงานเงินฝากสหกรณ์อื่นที่ถอนไม่ได้ต่อที่ประชุมคณะกรรมการดำเนินการสหกรณ์ และสหกรณ์ผู้ฝากต้องประมาณการค่าเผื่อเงินฝากสหกรณ์อื่นสงสัยจะสูญเต็มจำนวนเงินฝากที่ถอนคืนไม่ได้

(๒) กรณีสหกรณ์ผู้รับฝากมีผลการดำเนินงานขาดทุนสะสมเกินกึ่งหนึ่งของทุนเรือนหุ้นและงบแสดงฐานะการเงินมีข้อมูลที่แสดงให้เห็นว่า สหกรณ์ผู้รับฝากขาดสภาพคล่องไม่มีเงินทุนหมุนเวียนเพียงพอที่จะจ่ายคืนเงินฝากได้ และไม่ได้ดำเนินการจัดทำแผนปรับปรุงการดำเนินงานแต่อย่างใดให้สหกรณ์ผู้ฝากบันทึกค่าเผื่อเงินฝากสหกรณ์อื่นสงสัยจะสูญเต็มจำนวนของเงินฝากนั้น แต่หากสหกรณ์ผู้รับฝากอยู่ในระหว่างการจัดทำแผนปรับปรุงการดำเนินงานของสหกรณ์ตามคำสั่งนายทะเบียนสหกรณ์ให้สหกรณ์ผู้ฝากทยอยบันทึกค่าเผื่อเงินฝากสหกรณ์อื่นสงสัยจะสูญตามระยะเวลาที่กำหนดไว้ในแผนปรับปรุงการดำเนินงานนั้น ถ้าสหกรณ์ผู้รับฝากมีฐานะการเงินดีขึ้นโดยงบแสดงฐานะการเงินของสหกรณ์ผู้รับฝากไม่ปรากฏผลขาดทุนสะสมแล้ว หรือสหกรณ์ผู้ฝากได้รับเงินฝากคืน ให้สหกรณ์ผู้ฝากระงับการบันทึกค่าเผื่อเงินฝากสหกรณ์อื่นสงสัยจะสูญ

ให้สหกรณ์บันทึกค่าเผื่อเงินฝากสหกรณ์อื่นสงสัยจะสูญ ถือเป็นบัญชีปรับมูลค่า เพื่อแสดงเป็นรายการหักออกจากเงินฝากสหกรณ์อื่นในงบแสดงฐานะการเงิน และบันทึกเงินฝากสหกรณ์อื่นสงสัยจะสูญถือเป็นค่าใช้จ่าย กรณีที่สหกรณ์ผู้ฝากได้รับเงินฝากคืน ให้สหกรณ์ผู้ฝากโอนปิดบัญชีค่าเผื่อเงินฝากสหกรณ์อื่นสงสัยจะสูญ และบันทึกเงินฝากสหกรณ์อื่นสงสัยจะสูญไว้ในวงเล็บ เพื่อเป็นการลดยอดค่าใช้จ่าย

ข้อ ๑๗ ให้สหกรณ์เปิดเผยข้อมูลเงินฝากสหกรณ์อื่นในหมายเหตุประกอบงบการเงินเกี่ยวกับเงื่อนไขหรือภาระผูกพันของเงินฝากสหกรณ์อื่นและการถอนคืนไม่ได้

ข้อ ๑๘ ให้สหกรณ์บันทึกบัญชีเงินลงทุน สำหรับรายการเงินที่สหกรณ์นำไปลงทุนเพื่อเพิ่มความมั่งคั่ง หรือส่งเสริมความเจริญแก่กิจการของสหกรณ์ ตามมาตรา ๖๒ (๓) (๔) (๕) (๖) และ (๗) แห่งพระราชบัญญัติสหกรณ์ พ.ศ. ๒๕๔๒ และที่แก้ไขเพิ่มเติม โดยบันทึกบัญชีตามลักษณะของเงินลงทุน ดังนี้

(๑) เงินลงทุนทั่วไป หมายถึง เงินลงทุนในตราสารทุนและตราสารหนี้ที่ไม่อยู่ในความต้องการของตลาดสามารถแยกประเภทเป็นเงินลงทุนระยะสั้น หรือเงินลงทุนระยะยาว เช่น เงินลงทุนซื้อหุ้นชุมนุมสหกรณ์ ตัวสัญญาใช้เงินที่ออกโดยชุมนุมสหกรณ์ เป็นต้น

(๒) ตราสารหนี้ หมายถึง เงินลงทุนในหลักทรัพย์ที่มีสัญญาแสดงว่าผู้ออกตราสารมีภาระผูกพันทั้งทางตรงและทางอ้อมที่จะต้องจ่ายเงินสดหรือสินทรัพย์อื่นให้แก่ผู้ถือตราสารตามจำนวนและเงื่อนไขที่ได้กำหนดไว้ โดยชัดเจนหรือโดยปริยาย เช่น พันธบัตรรัฐบาล หุ้นกู้ เป็นต้น

ตราสารหนี้ที่จะถือจนครบกำหนด หมายถึง ตราสารหนี้ที่สหกรณ์มีความตั้งใจแน่วแน่และมีความสามารถที่จะถือไว้จนครบกำหนดได้โดยที่สหกรณ์จะไม่ขายตราสารหนี้ก่อนครบกำหนด

(๓) ตราสารทุน หมายถึง เงินที่สหกรณ์นำไปลงทุนในหุ้นของกิจการที่อยู่ในความต้องการของตลาด

## หน้า ๑๖

เล่ม ๑๓๗ ตอนพิเศษ ๒๓๘ ง

ราชกิจจานุเบกษา

๙ ตุลาคม ๒๕๖๓

(๔) กองทุน หมายถึง การนำเงินไปฝากให้บริษัทหลักทรัพย์จัดการกองทุนที่มีฐานะเป็นนิติบุคคลที่ตั้งเป็นกองทุนขึ้นมา โดยมีผู้จัดการกองทุนที่เป็นมืออาชีพนำเงินไปลงทุนในสินทรัพย์ต่าง ๆ ตามนโยบายของแต่ละกองทุน ให้ได้รับผลตอบแทนแล้วนำมาเฉลี่ยคืนให้กับผู้ลงทุนแต่ละรายตามสัดส่วนที่ลงทุน โดยบริษัทนั้นจะต้องมีนโยบายนำเงินไปลงทุนตามมาตรา ๖๒ แห่งพระราชบัญญัติสหกรณ์ พ.ศ. ๒๕๔๒ และที่แก้ไขเพิ่มเติม ได้แก่ กองทุนรวม กองทุนส่วนบุคคล

ข้อ ๑๙ ให้สหกรณ์จัดประเภทเงินลงทุนตามการวัดมูลค่า เป็น ๒ กลุ่ม ดังนี้

(๑) เงินลงทุนที่อยู่ในความต้องการของตลาด หมายถึง หลักทรัพย์หรือเงินลงทุนอื่นที่มีการซื้อขายในตลาดที่มีสภาพคล่อง ได้แก่

(๑.๑) หลักทรัพย์เพื่อขาย หมายถึง เงินลงทุนในตราสารหนี้ทุกชนิดหรือตราสารทุนในความต้องการของตลาดที่สหกรณ์ถือไว้โดยมิได้มีวัตถุประสงค์หลักที่จะค้าหลักทรัพย์

(๑.๒) ตราสารหนี้ที่จะถือจนครบกำหนด

(๒) เงินลงทุนที่ไม่อยู่ในความต้องการของตลาด หมายถึง เงินลงทุนทั่วไปของสหกรณ์

ข้อ ๒๐ ให้สหกรณ์บันทึกต้นทุนของเงินลงทุนด้วยเงินที่จ่ายโดยตรงทั้งสิ้นที่สหกรณ์จ่ายเพื่อให้ได้มาซึ่งเงินลงทุนนั้น เช่น ราคาจ่ายซื้อเงินลงทุน ค่านายหน้า ค่าธรรมเนียมและค่าภาษีอากรต้นทุนของเงินลงทุนดังกล่าว ไม่รวมถึงส่วนเกินหรือส่วนลดของตราสารหนี้

กรณีสหกรณ์ซื้อตราสารหนี้ที่ระบุดอกเบี้ยโดยมีดอกเบี้ยที่เกิดขึ้นก่อนที่สหกรณ์จะได้ตราสารหนี้ ซึ่งดอกเบี้ยนั้นรวมอยู่ในราคาซื้อของตราสารหนี้ สหกรณ์ต้องบันทึกส่วนดอกเบี้ยจากตราสารหนี้ที่สหกรณ์ได้รับในเวลาต่อมาให้กับช่วงเวลาก่อนและหลังการซื้อตราสารหนี้ และสหกรณ์ต้องไม่รับรู้ดอกเบี้ยส่วนที่เป็นของช่วงเวลาก่อนการซื้อเป็นรายได้

ข้อ ๒๑ ให้สหกรณ์บันทึกการจำหน่ายหรือไถ่ถอนเงินลงทุน โดยต้องบันทึกผลต่างระหว่างเงินที่ได้รับกับมูลค่าตามบัญชีของเงินลงทุนเป็นกำไรหรือขาดทุนทันทีที่เกิดรายการ และสหกรณ์ต้องบันทึกกลับรายการบัญชีทุกบัญชีที่เกี่ยวข้องกับเงินลงทุนที่จำหน่ายหรือไถ่ถอนก่อน จึงรับรู้กำไรหรือขาดทุน ทั้งนี้ การบันทึกการรับรู้กำไรขาดทุนสำหรับเงินลงทุนในกองทุนรวมหรือกองทุนส่วนบุคคลให้เป็นไปตามที่กรมตรวจบัญชีสหกรณ์กำหนด

กรณีสหกรณ์จำหน่ายเงินลงทุนชนิดเดียวกันเพียงบางส่วนมูลค่าตามบัญชีต่อหน่วยที่ใช้ในการบันทึกกำไรหรือขาดทุนต้องคำนวณโดยใช้วิธีถัวเฉลี่ยถ่วงน้ำหนักหรือวิธีเข้าก่อนออกก่อน

ข้อ ๒๒ ให้สหกรณ์บันทึกการด้อยค่าของเงินลงทุน ดังนี้

(๑) ตราสารหนี้ที่จะถือจนครบกำหนด เมื่อมีความเป็นไปได้ค่อนข้างแน่ที่สหกรณ์จะไม่สามารถเรียกเก็บเงินต้นหรือดอกเบี้ยทั้งหมดหรือบางส่วนตามที่ระบุไว้ในสัญญาได้ ให้สหกรณ์คำนวณรายการขาดทุนจากการด้อยค่าของตราสารหนี้ที่จะถือจนครบกำหนด โดยคำนวณผลต่างระหว่างมูลค่าตามบัญชีกับราคาตลาดของตราสารหนี้

การบันทึกการด้อยค่าของตราสารหนี้ที่จะถือจนครบกำหนด ให้ปฏิบัติดังนี้

(๑.๑) สหกรณ์ต้องบันทึกรายการขาดทุนจากการด้อยค่าของตราสารหนี้ที่จะถือจนครบกำหนด ในงบกำไรขาดทุนทันทีที่เงินลงทุนเกิดการด้อยค่า และต้องรับรู้รายได้ดอกเบี้ยจากตราสารหนี้ โดยใช้อัตราดอกเบี้ยที่แท้จริงตามสัญญาเดิม

(๑.๒) สหกรณ์ต้องบันทึกเพิ่มมูลค่าของตราสารหนี้ที่จะถือจนครบกำหนด เมื่อพบว่า รายการขาดทุนจากการด้อยค่าของตราสารหนี้ที่จะถือจนครบกำหนดที่ได้รับรู้ไว้ได้หมดไปหรือลดลง โดยบันทึกเพิ่มมูลค่าไว้ในบัญชีกำไรจากการปรับมูลค่าตราสารหนี้ที่จะถือจนครบกำหนด และบันทึกได้ไม่เกินกว่าจำนวนขาดทุนจากการด้อยค่าของตราสารหนี้ที่จะถือจนครบกำหนดที่เคยบันทึกไว้

(๒) หลักทรัพย์เผื่อขายที่อยู่ในความต้องการของตลาด เป็นตราสารหนี้ทุกชนิดหรือตราสารทุนที่อยู่ในความต้องการของตลาด ซึ่งถือเป็นหลักทรัพย์เผื่อขายจะด้อยค่าเมื่อมีหลักฐานสนับสนุนว่ากิจการที่ออกหลักทรัพย์กำลังประสบปัญหาทางการเงินหรือกิจการที่ออกหลักทรัพย์มีนัดชำระหนี้หรือผิดเงื่อนไขในสัญญาหรือมีความเป็นไปได้สูงที่กิจการผู้ออกหลักทรัพย์จะล้มละลาย หรือฟื้นฟูกิจการหรือหลักทรัพย์นั้น ไม่มีการซื้อขายในตลาดที่มีสภาพคล่องอีกต่อไป

การบันทึกการด้อยค่าของหลักทรัพย์เผื่อขายที่อยู่ในความต้องการของตลาด ให้ปฏิบัติดังนี้

(๒.๑) สหกรณ์ต้องบันทึกการด้อยค่าของหลักทรัพย์เผื่อขายที่อยู่ในความต้องการของตลาดทันทีที่มีหลักฐานสนับสนุนว่า หลักทรัพย์นั้นด้อยค่าโดยการกลับรายการขาดทุนจากเงินลงทุนที่ยังไม่เกิดขึ้นที่บันทึกไว้ในบัญชีกำไร (ขาดทุน) จากเงินลงทุนที่ยังไม่เกิดขึ้น ที่แสดงอยู่ในทุนของสหกรณ์เป็นรายการขาดทุนจากการด้อยค่าของหลักทรัพย์เผื่อขายในงบกำไรขาดทุนทันที เว้นแต่กรณีสหกรณ์เคยบันทึกกำไรกำไรจากเงินลงทุนที่ยังไม่เกิดขึ้นไว้ในบัญชีกำไร (ขาดทุน) จากเงินลงทุนที่ยังไม่เกิดขึ้นที่แสดงอยู่ในทุนของสหกรณ์ สหกรณ์ต้องกลับบัญชีกำไร (ขาดทุน) จากเงินลงทุนที่ยังไม่เกิดขึ้นดังกล่าว ในการบันทึกลดมูลค่าเงินลงทุนก่อนที่จะบันทึกรายการขาดทุนจากการด้อยค่าของหลักทรัพย์เผื่อขายในงบกำไรขาดทุน

(๒.๒) สหกรณ์ต้องบันทึกเพิ่มมูลค่าของหลักทรัพย์เผื่อขาย เมื่อพบว่ารายการขาดทุนจากการด้อยค่าของหลักทรัพย์เผื่อขายที่ได้รับรู้ไว้หมดไปหรือลดลง ให้บันทึกเพิ่มมูลค่าไว้ในบัญชีกำไรจากการปรับมูลค่าหลักทรัพย์เผื่อขาย และบันทึกได้ไม่เกินกว่าจำนวนขาดทุนจากการด้อยค่าของหลักทรัพย์เผื่อขายที่เคยบันทึกไว้

(๓) เงินลงทุนทั่วไปจะด้อยค่าเมื่อมีข้อมูลที่แสดงให้เห็นว่ามูลค่าตามบัญชีของเงินลงทุนทั่วไปสูงกว่ามูลค่าที่คาดว่าจะได้รับคืน เช่น หนี้ชุมนุมสหกรณ์จะด้อยค่า เมื่อปรากฏว่าหมายเหตุประกอบงบการเงินของชุมนุมสหกรณ์ระบุมูลค่าต่อหุ้นที่คำนวณใหม่ตามวิธีการที่นายทะเบียนสหกรณ์กำหนด มีมูลค่าต่ำกว่ามูลค่าต่อหุ้นที่กำหนดไว้ในข้อบังคับของชุมนุมสหกรณ์ เป็นต้น

การบันทึกการด้อยค่าของเงินลงทุนทั่วไป ให้ปฏิบัติดังนี้

(๓.๑) บันทึกขาดทุนจากการด้อยค่าของเงินลงทุนทั่วไปทันทีที่มีหลักฐานสนับสนุนว่าเงินลงทุนทั่วไปด้อยค่า



## หน้า ๑๘

เล่ม ๑๓๗ ตอนพิเศษ ๒๓๘ ง

ราชกิจจานุเบกษา

๙ ตุลาคม ๒๕๖๓

(๓.๒) สหกรณ์ต้องบันทึกการเพิ่มมูลค่าของเงินลงทุนทั่วไป เมื่อพบว่ารายการขาดทุนจากการด้อยค่าของเงินลงทุนทั่วไปที่รับรู้ไว้หมดไปหรือลดลง ให้บันทึกเพิ่มมูลค่าไว้ในบัญชีกำไรจากการปรับมูลค่าเงินลงทุนทั่วไป และบันทึกได้ไม่เกินกว่าจำนวนขาดทุนจากการด้อยค่าของเงินลงทุนทั่วไปที่เคยบันทึกไว้

ให้สหกรณ์บันทึกการด้อยค่าของเงินลงทุนไว้ในบัญชีค่าเผื่อการปรับมูลค่าเงินลงทุนในงบแสดงฐานะการเงิน และบันทึกผลขาดทุนจากการด้อยค่าไว้ในบัญชีขาดทุนจากการด้อยค่าเงินลงทุนในงบกำไรขาดทุน

ข้อ ๒๓ ให้สหกรณ์แสดงมูลค่าเงินลงทุน ณ วันสิ้นปีทางบัญชีในงบแสดงฐานะการเงิน ดังนี้

(๑) เงินลงทุนทั่วไป หรือตราสารทุนที่ไม่อยู่ในความต้องการของตลาดในงบแสดงฐานะการเงิน ต้องแสดงด้วยราคาทุน

(๒) ตราสารทุนและตราสารหนี้ที่ถือไม่ครบกำหนดที่อยู่ในความต้องการของตลาด ซึ่งถือเป็นหลักทรัพย์เพื่อขายต้องแสดงในงบแสดงฐานะการเงินด้วยมูลค่ายุติธรรม

สหกรณ์ต้องบันทึกปรับมูลค่าส่วนต่างระหว่างมูลค่าตามบัญชีกับมูลค่ายุติธรรมของเงินลงทุนไว้ในบัญชีค่าเผื่อการปรับมูลค่าเงินลงทุน เพื่อปรับมูลค่าตามบัญชีของเงินลงทุนให้เท่ากับมูลค่ายุติธรรมและส่วนเกินหรือต่ำกว่าทุนจากการเปลี่ยนแปลงมูลค่าของเงินลงทุนแสดงไว้ในบัญชีกำไร (ขาดทุน) จากเงินลงทุนที่ยังไม่เกิดขึ้น เป็นรายการภายใต้ทุนของสหกรณ์ เมื่อมีการจำหน่ายหลักทรัพย์ จึงบันทึกการเปลี่ยนแปลงมูลค่าเงินลงทุนในบัญชีกำไร (ขาดทุน) จากเงินลงทุนที่ยังไม่เกิดขึ้นนั้นเป็นกำไรหรือขาดทุนจากการจำหน่ายเงินลงทุน โดยบันทึกปรับได้ไม่เกินจำนวน กำไร (ขาดทุน) จากเงินลงทุนที่ยังไม่เกิดขึ้นของเงินลงทุนแต่ละรายการเท่านั้น

(๓) ตราสารหนี้ที่จะถือจนครบกำหนด ต้องแสดงในงบแสดงฐานะการเงินด้วยราคาทุนตัดจำหน่ายซึ่งหมายถึง ราคาทุนของตราสารหนี้ที่ได้มาหรือโอนมาตั้งแต่เริ่มแรกหักเงินต้นที่จ่ายคืนและบวกหรือหักค่าตัดจำหน่ายสะสมของส่วนต่างระหว่างราคาทุนเริ่มแรกกับมูลค่าที่ตราไว้ การตัดจำหน่ายส่วนต่างดังกล่าวต้องใช้วิธีคำนวณหาอัตราดอกเบี้ยที่แท้จริง ซึ่งเป็นอัตราคงที่ตลอดอายุของตราสารหนี้ หรือวิธีอื่นที่ให้ผลไม่แตกต่างจากวิธีอัตราดอกเบี้ยที่แท้จริงอย่างมีนัยสำคัญ

ข้อ ๒๔ ให้สหกรณ์เปิดเผยข้อมูลเงินลงทุนในหมายเหตุประกอบงบการเงิน ดังนี้

(๑) นโยบายการบัญชีเกี่ยวกับการวัดมูลค่าเงินลงทุน การคำนวณต้นทุนของเงินลงทุนและการเปลี่ยนแปลงมูลค่าเงินลงทุน

(๒) มูลค่าของหน่วยลงทุนแต่ละหน่วยตามมูลค่ายุติธรรม ราคาทุน หรือราคาทุนตัดจำหน่ายตลอดจนเปิดเผยราคาทุนรวมของเงินลงทุนบวกหรือหักด้วยค่าเผื่อการปรับมูลค่าเงินลงทุน แยกเป็นเงินลงทุนที่อยู่ในความต้องการของตลาด และเงินลงทุนที่ไม่อยู่ในความต้องการของตลาด ทั้งนี้ ให้แสดงตามระยะเวลาถือครองเงินลงทุนเป็นระยะสั้นหรือระยะยาว

(๓) ข้อมูลเกี่ยวกับกำไร (ขาดทุน) จากเงินลงทุนที่ยังไม่เกิดขึ้น โดยเปิดเผยให้ทราบถึงจำนวนเงินต้นงวด การเปลี่ยนแปลงในระหว่างงวด และจำนวนเงินคงเหลือในวันสิ้นปีทางบัญชี

(๔) ข้อมูลเกี่ยวกับการด้อยค่าของเงินลงทุนในระหว่างปี โดยเปิดเผยให้ทราบถึงมูลค่าเงินลงทุนตามบัญชีคงเหลือ จำนวนผลขาดทุนจากการด้อยค่าของเงินลงทุน และสาเหตุของการด้อยค่าเงินลงทุนนั้น

ข้อ ๒๕ ให้สหกรณ์บันทึกบัญชีลูกหนี้เงินกู้ สำหรับรายการลูกหนี้ที่เกิดจากสัญญาเงินกู้ รวมถึงลูกหนี้อื่นอันมีมูลหนี้ที่เกิดจากการให้เงินกู้ เช่น ลูกหนี้เงินกู้ปรับปรุงโครงสร้างหนี้ ลูกหนี้เงินกู้ขาดสมาชิกภาพ ลูกหนี้เงินกู้ระหว่างดำเนินคดี ลูกหนี้เงินกู้ตามคำพิพากษา เป็นต้น

ข้อ ๒๖ ให้สหกรณ์ประมาณการค่าเผื่อหนี้สงสัยจะสูญสำหรับลูกหนี้ที่คาดว่าจะเรียกเก็บไม่ได้ ณ วันสิ้นปีทางบัญชี เพื่อปรับมูลค่าของลูกหนี้เงินกู้ โดยแสดงเป็นรายการค่าเผื่อหนี้สงสัยจะสูญหักจากบัญชีลูกหนี้เงินกู้ในงบแสดงฐานะการเงิน ดังนี้

(๑) สหกรณ์ตามมาตรา ๓๓/๑ (๑) (๒) (๓) (๔) และ (๕) แห่งพระราชบัญญัติสหกรณ์ พ.ศ. ๒๕๔๒ และที่แก้ไขเพิ่มเติม และกลุ่มเกษตรกร ให้ประมาณการค่าเผื่อหนี้สงสัยจะสูญตามประกาศกรมตรวจบัญชีสหกรณ์ เรื่อง การประมาณการค่าเผื่อหนี้สงสัยจะสูญ

(๒) สหกรณ์ตามมาตรา ๓๓/๑ (๖) และ (๗) แห่งพระราชบัญญัติสหกรณ์ พ.ศ. ๒๕๔๒ และที่แก้ไขเพิ่มเติม ให้ประมาณการค่าเผื่อหนี้สงสัยจะสูญตามกฎหมายกระทรวงว่าด้วย การจัดชั้นสินทรัพย์ และการกันเงินสำรอง

ให้นำรายการดังต่อไปนี้ มาพิจารณาก่อนประมาณการค่าเผื่อหนี้สงสัยจะสูญ ณ วันสิ้นปีทางบัญชี

(๑) จำนวนเงินที่ได้รับชำระหนี้หลังวันสิ้นปีทางบัญชี แต่ก่อนวันที่ผู้สอบบัญชีแสดงความเห็นต่องบการเงิน

(๒) เงินฝากของลูกหนี้ที่ฝากไว้กับสหกรณ์ตามจำนวนเงินที่เจ้าของบัญชีเงินฝากดังกล่าวทำสัญญาตกลงผูกพันค้ำประกันหนี้ของลูกหนี้และให้สิทธิแก่สหกรณ์สามารถถอนเงินฝากเพื่อชำระหนี้ได้เมื่อหนี้ถึงกำหนดชำระ

(๓) หลักทรัพย์รัฐบาล หรือหลักทรัพย์ที่กระทรวงการคลังค้ำประกันต้นเงินและดอกเบี้ย และเจ้าของหลักทรัพย์นั้นได้ทำสัญญาตกลงผูกพันค้ำประกันหนี้ของลูกหนี้ให้หักได้ตามมูลค่าหลักทรัพย์เท่าที่ได้นำมาเป็นหลักประกันกับสหกรณ์

(๔) ที่ดิน หรือที่ดินพร้อมอาคาร สิ่งปลูกสร้างที่จัดจำนองไว้กับสหกรณ์ กรณีประเมินโดยทางราชการให้หักได้เต็มจำนวน กรณีประเมินโดยผู้ประเมินมูลค่าทรัพย์สินรับอนุญาตให้หักได้ ร้อยละ ๗๐ ของราคาประเมิน ทั้งนี้ ต้องไม่เกินกว่าวงเงินที่ระบุไว้ในสัญญาจำนอง

ข้อ ๒๗ ให้สหกรณ์บันทึกบัญชีลูกหนี้การค้า สำหรับรายการลูกหนี้ที่ค้างชำระค่าสินค้าหรือค่าบริการที่สหกรณ์ได้ขายหรือให้บริการไปแล้วตามปกติ รวมถึงลูกหนี้ขายผ่านบัญชี ลูกหนี้จากการขายผ่อนชำระหรือเช่าซื้อ ลูกหนี้ค่าบริการ

การประมาณการค่าเผื่อหนี้สงสัยจะสูญสำหรับลูกหนี้การค้าที่คาดว่าจะเรียกเก็บไม่ได้ ณ วันสิ้นปีทางบัญชี ให้เป็นไปตามที่กำหนดไว้ในข้อ ๒๖ เพื่อปรับมูลค่าของลูกหนี้การค้า และแสดงเป็นรายการค่าเผื่อหนี้สงสัยจะสูญหักจากบัญชีลูกหนี้การค้าในงบแสดงฐานะการเงิน

ข้อ ๒๘ ให้สหกรณ์บันทึกบัญชีลูกหนี้อื่น สำหรับรายการลูกหนี้ที่ไม่อาจจัดอยู่ในประเภทของลูกหนี้เงินกู้และลูกหนี้การค้า รวมถึงหนี้สินที่กรรมการและเจ้าหน้าที่มีต่อสหกรณ์ไม่ว่าในลักษณะใดก็ตาม โดยบันทึกบัญชีลูกหนี้อื่นแยกออกตามประเภทของการเกิดรายการ เช่น ลูกหนี้เงินสดขาดบัญชี ลูกหนี้เงินยืมโดยตรง เป็นต้น

การประมาณการค่าเผื่อหนี้สงสัยจะสูญสำหรับลูกหนี้อื่นที่คาดว่าจะเรียกเก็บไม่ได้ ณ วันสิ้นปีทางบัญชี ให้เป็นไปตามที่กำหนดไว้ในข้อ ๒๖ เพื่อปรับมูลค่าของลูกหนี้อื่น และแสดงเป็นรายการค่าเผื่อหนี้สงสัยจะสูญหักจากบัญชีลูกหนี้อื่นในงบแสดงฐานะการเงิน

ข้อ ๒๙ ให้สหกรณ์นำจำนวนเงินที่ได้รับชำระหนี้จากลูกหนี้มาหักค่าปรับค้างรับ ดอกเบี้ยค้างรับ ค่าปรับรับประจำปี ดอกเบี้ยรับประจำปี และต้นเงิน ตามลำดับ

ข้อ ๓๐ ลูกหนี้ที่สามารถตัดจำหน่ายหนี้สูญได้ ต้องเป็นหนี้ที่เกิดจากการประกอบกิจการหรือเนื่องจากการประกอบกิจการของสหกรณ์ และมีลักษณะ ดังนี้

(๑) ต้องมีหลักฐานการติดตามทวงถามให้ชำระหนี้ตามสมควรแก่กรณี หรือมีการฟ้องคดีแล้ว แต่ไม่ได้รับการชำระหนี้ หรือ

(๒) ลูกหนี้ถึงแก่ความตาย หรือศาลมีคำพิพากษาว่าเป็นคนสาบสูญ และไม่มีทรัพย์สินหรือสิทธิใด ๆ จะเรียกร้องให้ชำระหนี้ได้ หากฟ้องคดีไปก็ทำให้เสียค่าใช้จ่ายมากยิ่งขึ้นไม่คุ้มกับหนี้ที่จะได้รับชำระ หรือ

(๓) ลูกหนี้เลิกกิจการ และมีหนี้ของเจ้าหนี้อื่นที่มีบุริมสิทธิเหนือทรัพย์สินทั้งหมดของลูกหนี้ และอยู่ในลำดับที่จะได้รับชำระหนี้ก่อนเป็นจำนวนมากกว่าทรัพย์สินของลูกหนี้ หรือ

(๔) ได้ดำเนินการฟ้องลูกหนี้ในคดีแพ่งหรือได้ยื่นคำขอเจียรมีหนี้ในคดีที่ลูกหนี้ถูกเจ้าหนี้อื่นฟ้องในคดีแพ่ง และในกรณีนั้น ๆ ได้มีคำสั่งบังคับหรือคำสั่งของศาลแล้ว แต่ลูกหนี้ไม่มีทรัพย์สินใด ๆ จะชำระหนี้ได้ หรือ

(๕) ได้ดำเนินการฟ้องลูกหนี้ในคดีล้มละลายหรือได้ยื่นคำขอรับชำระหนี้ในคดีที่ลูกหนี้ถูกเจ้าหนี้อื่นฟ้องในคดีล้มละลาย และในกรณีนั้น ๆ ได้มีการประนอมหนี้กับลูกหนี้ โดยศาลมีคำสั่งเห็นชอบด้วยกับการประนอมหนี้นั้น หรือ

(๖) ลูกหนี้ถูกศาลพิพากษาให้เป็นบุคคลล้มละลาย และได้มีการแบ่งทรัพย์สินของลูกหนี้ครั้งแรกแล้ว

(๗) ลูกหนี้แต่ละรายที่มีจำนวนหนี้รวมกันไม่เกินสามหมื่นบาท หากสหกรณ์มีหลักฐานการติดตามทวงถามให้ชำระหนี้ตามสมควรแก่กรณีแล้วแต่ไม่ได้รับชำระหนี้ และหากจะฟ้องลูกหนี้ก็จะต้องเสียค่าใช้จ่ายไม่คุ้มกับหนี้ที่จะได้รับชำระ

ข้อ ๓๑ ให้สหกรณ์ตัดจำหน่ายหนี้สูญ ในกรณีที่หนี้นั้นมีค่าเผื่อหนี้สงสัยจะสูญไว้เต็มจำนวนหนี้ที่จะขอตัดจำหน่ายแล้วในคราวปิดบัญชีประจำปีก่อนการขออนุมัติตัดจำหน่ายหนี้สูญ ให้สหกรณ์ดำเนินการ ดังนี้

(๑) กำหนดระเบียบวาระการประชุมใหญ่ เรื่อง การตัดจำหน่ายหนี้สูญ ในคราวปิดบัญชีประจำปีก่อนการขออนุมัติตัดจำหน่ายหนี้สูญ เพื่อพิจารณาอนุมัติตัดจำหน่ายหนี้สูญ โดยจัดให้มีข้อมูลแบบระเบียบวาระการประชุมใหญ่ ดังนี้

- (๑.๑) จำนวนหนี้ที่ขออนุมัติตัดจำหน่ายจากบัญชี
- (๑.๒) คำชี้แจงสภาพหลักฐานและการดำเนินการติดตามทวงถามหนี้
- (๑.๓) เหตุผลในการขอตัดจำหน่ายหนี้สูญ
- (๑.๔) ความเห็นของที่ประชุมคณะกรรมการดำเนินการสหกรณ์

(๒) ต้องมีมติอนุมัติจากที่ประชุมใหญ่ โดยมีคะแนนเสียงเกินกว่ากึ่งหนึ่งของสมาชิกที่มาประชุม

(๓) เมื่อที่ประชุมใหญ่มีมติให้ตัดจำหน่ายหนี้สูญได้ ให้บันทึกไว้ในรายงานการประชุมด้วยว่าการอนุมัติตัดจำหน่ายหนี้สูญเป็นเพียงการปฏิบัติทางบัญชีเท่านั้น มิได้เป็นการระงับซึ่งสิทธิเรียกร้องจากผู้ต้องรับผิดชอบต่อสหกรณ์แต่อย่างใด

การตัดจำหน่ายหนี้สูญให้สหกรณ์บันทึกลดยอดลูกหนี้เป็นหนี้สูญถือเป็นค่าใช้จ่ายในงบกำไรขาดทุน และโอนกลับบัญชีค่าเผื่อหนี้สงสัยจะสูญและบัญชีหนี้สงสัยจะสูญ

ข้อ ๓๒ ให้สหกรณ์บันทึกกลับรายการบัญชีลูกหนี้และค่าเผื่อหนี้สงสัยจะสูญที่เกี่ยวข้องและบันทึกหนี้สูญรับคืนเป็นรายได้ด้วยจำนวนเงินที่ได้รับคืน เมื่อสหกรณ์ตัดจำหน่ายหนี้สูญไปแล้วและลูกหนี้นำเงินมาชำระหนี้

ข้อ ๓๓ ให้สหกรณ์เปิดเผยข้อมูลลูกหนี้เงินกู้ ลูกหนี้การค้า และลูกหนี้อื่นในหมายเหตุประกอบงบการเงิน ดังนี้

(๑) นโยบายการบัญชีเกี่ยวกับการประมาณการค่าเผื่อหนี้สงสัยจะสูญ

(๒) นโยบายการบัญชีเกี่ยวกับการระงับการรับรู้รายได้ที่เกิดจากดอกเบี้ยเงินให้กู้ของลูกหนี้ที่ไม่ก่อให้เกิดรายได้ตามเกณฑ์คงค้าง และเปิดเผยจำนวนเงินที่ไม่ได้รับรู้เข้าเป็นรายได้ ซึ่งหากได้นำเข้าเป็นรายได้แล้วจะมีผลให้สหกรณ์มีกำไรสุทธิเป็นจำนวนเท่าใด

(๓) วิธีการคำนวณค่าปรับกรณีลูกหนี้การค้าค้างชำระเกินระยะเครดิตที่ระบุในสัญญา

(๔) วิธีการคำนวณยอดลูกหนี้จากการขายผ่อนชำระหรือเช่าซื้อ

(๕) มติที่ประชุมใหญ่ที่อนุมัติในกรณีให้ตัดจำหน่ายหนี้สูญ

ข้อ ๓๔ ให้สหกรณ์บันทึกบัญชีสินค้าคงเหลือ สำหรับรายการสินทรัพย์ที่มีไว้เพื่อขายตามลักษณะการประกอบธุรกิจโดยปกติ หรืออยู่ในระหว่างกระบวนการผลิตเพื่อให้เป็นสินค้าสำเร็จรูปเพื่อขายหรือมีไว้ใช้ในการผลิตสินค้าหรือให้บริการ หรือต้นทุนงานให้บริการส่วนที่สหกรณ์ยังไม่ได้รับรู้เป็นรายได้ ซึ่งประกอบด้วย ค่าแรงงาน และค่าใช้จ่ายอื่น ๆ ที่เกี่ยวกับบุคคลที่มีส่วนเกี่ยวข้องโดยตรงกับการให้บริการ รวมทั้งบุคลากรที่ควบคุมดูแลและค่าใช้จ่ายที่เกี่ยวข้องกับการให้บริการ หรือสินค้าที่ส่งไปฝากขายและยังไม่ได้บันทึกบัญชีขายสินค้า หรือสินค้าที่บันทึกบัญชีซื้อแล้วแต่ได้รับไม่ครบ หรือสินค้ายึดคืนรอขาย

ข้อ ๓๕ ให้สหกรณ์บันทึกบัญชีเกี่ยวกับสินค้าคงเหลือโดยใช้วิธีการบันทึกบัญชีสินค้าคงเหลือเมื่อวันสิ้นปีทางบัญชี (Periodic Inventory) และให้จัดทำทะเบียนคุมสินค้าทุกครั้งที่มีการซื้อและขายสินค้า

หน้า ๒๒

เล่ม ๑๓๗ ตอนพิเศษ ๒๓๘ ง

ราชกิจจานุเบกษา

๙ ตุลาคม ๒๕๖๓

การบันทึกซื้อสินค้าให้บันทึกในราคาที่ใช้สินค้านั้น รวมถึงค่าใช้จ่ายต่าง ๆ ที่ได้จ่ายไปเพื่อให้ได้สินค้านั้นมาอยู่ในสภาพที่พร้อมจะขายได้ สำหรับราคาทุนของสินค้าที่ผลิตขึ้นเองเพื่อจำหน่าย ประกอบด้วยต้นทุนของวัตถุดิบที่ใช้ในการผลิต ค่าแรงงานโดยตรงในการผลิต และค่าใช้จ่ายอื่น ๆ เกี่ยวกับการผลิตสินค้านั้น

การคำนวณต้นทุนต่อหน่วยของสินค้า กรณีได้รับของแถมเป็นสินค้าชนิดเดียวกันกับสินค้าที่ซื้อให้นำมูลค่าจำนวนเงินที่จ่ายค่าสินค้าที่ซื้อทั้งหมดหารด้วยจำนวนหน่วยสินค้าที่ได้รับทั้งหมด

การคำนวณต้นทุนต่อหน่วยของสินค้า กรณีได้รับของแถมเป็นสินค้าชนิดเดียวกันกับสินค้าที่ซื้อ แต่ต่างขนาดหรือเป็นสินค้าที่ต่างชนิดกัน โดยให้ประมาณราคาที่จะขายได้ของสินค้าทั้งหมดรวมทั้งสินค้าที่ได้รับเป็นของแถมด้วยแล้วเฉลี่ยเป็นราคาทุนให้สินค้าทุกชิ้นที่ซื้อเข้ามาทั้งสิ้นรวมทั้งสินค้าแถมด้วย

ข้อ ๓๖ ให้สหกรณ์ที่ส่งมอบสินค้าให้ลูกค้าแล้วโดยการขายผ่อนชำระหรือให้เช่าซื้อต่อมาได้ยึดสินค้าคืน ให้บันทึกสินค้ายึดคืนรอขายด้วยมูลค่าลูกหนี้จากการขายผ่อนชำระหรือเช่าซื้อคงเหลือตามบัญชีหลังจากหักดอกผลจากการขายผ่อนชำระหรือเช่าซื้อรอดัดบัญชี และกำไรขั้นต้นจากการขายผ่อนชำระหรือเช่าซื้อรอดัดบัญชี รวมทั้งบัญชีอื่นที่เกี่ยวข้องเมื่อลูกค้าไม่สามารถจ่ายชำระหนี้ค่าสินค้าได้

ข้อ ๓๗ ให้สหกรณ์ที่เบิกสินค้าไปใช้ในการดำเนินงานของสหกรณ์ บันทึกสินค้าที่เบิกใช้เป็นค่าใช้จ่ายตามประเภทที่นำสินค้าไปใช้ และบันทึกสินค้าเบิกใช้เพื่อการดำเนินงาน โดยบันทึกด้วยราคาทุน

การเบิกสินค้าไปใช้ในการผลิตสินค้าให้สหกรณ์บันทึกสินค้าที่เบิกใช้เป็นค่าวัตถุดิบ/วัสดุใช้สิ้นเปลือง และบันทึกสินค้าเบิกใช้เพื่อการผลิต โดยบันทึกด้วยราคาทุน

การนำสินค้าไปแถม แจกฟรี หรือให้เป็นตัวอย่างแก่ลูกค้า ให้สหกรณ์บันทึกเป็นค่าใช้จ่ายส่งเสริมการขาย และบันทึกสินค้าเบิกใช้เพื่อการส่งเสริมการขาย โดยบันทึกด้วยราคาทุน

ข้อ ๓๘ ให้สหกรณ์ตรวจนับสินค้าคงเหลือ ณ วันสิ้นปีทางบัญชี โดยจัดทำทะเบียนคุมสินค้าและวัตถุดิบ และต้องมีการตรวจนับสินค้าคงเหลือ ณ วันสิ้นปีทางบัญชี โดยผู้ที่ไม่ทำหน้าที่โดยตรงในการเก็บรักษาสินค้าเป็นกรรมการตรวจนับ ไม่น้อยกว่า ๓ คน เพื่อให้ทราบปริมาณและสภาพของสินค้าที่เหลืออยู่ตามความเป็นจริง โดยให้แยกรายละเอียดสินค้าคงเหลือสภาพปกติ สินค้าที่เสื่อมหรือชำรุดที่ตรวจนับได้ไว้ต่างหากจากกัน ทั้งนี้ ไม่นับรวมสินค้านำไปฝากขายที่ยังไม่ได้บันทึกบัญชีซื้อสินค้าที่ขายแล้วแต่ผู้ซื้อยังไม่มารับสินค้า และสินค้าเสื่อมสภาพเสียหายที่ได้รับอนุมัติให้ตัดบัญชีแล้ว

ข้อ ๓๙ ให้สหกรณ์จัดประเภทสินค้าคงเหลือที่ตรวจนับได้ โดยแยกออกตามสภาพ เป็น ๒ กลุ่ม ดังนี้

(๑) สินค้าคงเหลือสภาพปกติ หมายถึง สินค้าคงเหลือซึ่งอยู่ในสภาพพร้อมที่จะขายหรือสามารถนำไปใช้ในการผลิตสินค้าหรือให้บริการ

(๒) สินค้าคงเหลือสภาพเสื่อมชำรุด หมายถึง สินค้าคงเหลือที่มีสภาพเสื่อมชำรุด ล้าสมัย แต่ยังสามารถขายได้

ข้อ ๔๐ ให้สหกรณ์คำนวณมูลค่าสินค้าคงเหลือสภาพปกติ ณ วันสิ้นปีทางบัญชีด้วยราคาทุนหรือมูลค่าสุทธิที่จะได้รับแล้วแต่มูลค่าใดจะต่ำกว่า และบันทึกเป็นมูลค่าสินค้าคงเหลือ ณ วันสิ้นปีทางบัญชีโดยสหกรณ์สามารถเลือกใช้วิธีการคำนวณราคาทุน ดังนี้

(๑) วิธีเข้าก่อนออกก่อน (First In First Out : FIFO) โดยสินค้าที่ซื้อหรือผลิตขึ้นก่อนจะถูกขายออกไปก่อน ดังนั้น สินค้าที่เหลืออยู่จะเป็นสินค้าที่ซื้อหรือผลิตครั้งหลังสุดย้อนขึ้นไปตามลำดับ

(๒) วิธีถ่วงเฉลี่ยถ่วงน้ำหนัก (Weighted Average) โดยนำราคาทุนทั้งหมดของสินค้าที่ซื้อมาหารด้วยจำนวนหน่วยของสินค้านั้น และนำราคาถ่วงเฉลี่ยต่อหน่วยที่คำนวณได้คูณด้วยจำนวนหน่วยของสินค้าคงเหลือในวันสิ้นปีทางบัญชี

สหกรณ์เลือกใช้วิธีการคำนวณราคาทุนสินค้าคงเหลือด้วยวิธีใดวิธีหนึ่ง สหกรณ์ต้องใช้วิธีการคำนวณต้นทุนด้วยวิธีเดียวกันอย่างสม่ำเสมอ สำหรับสินค้าคงเหลือที่มีลักษณะและการใช้คล้ายคลึงกัน

ข้อ ๔๑ ให้สหกรณ์บันทึกมูลค่าสินค้าคงเหลือสภาพเสื่อมชำรุด ด้วยราคาตลาดตามราคาที่สามารถจำหน่ายได้ กรณีสินค้าที่เสื่อมหรือชำรุดลดลงต่ำกว่าราคาทุน ให้จัดทำรายละเอียดประกอบการขอลดราคาโดยให้มีข้อมูลเกี่ยวกับประเภทสินค้า จำนวน ราคาทุน ราคาที่ลดลงและเหตุผลที่ลดราคา เสนอขออนุมัติต่อที่ประชุมคณะกรรมการดำเนินการสหกรณ์ก่อนการจำหน่ายตามราคาที่ลดลง

ข้อ ๔๒ ให้สหกรณ์บันทึกมูลค่าที่ลดลงของสินค้าคงเหลือ ณ วันสิ้นปีทางบัญชี เนื่องจากการปรับมูลค่าให้เท่ากับมูลค่าสุทธิที่จะได้รับเป็นผลขาดทุนจากการตีราคาสินค้าลดลง ถือเป็นค่าใช้จ่ายในงวดที่ปรับมูลค่าสินค้าลดลง

สินค้าคงเหลือ ณ วันสิ้นปีทางบัญชีหรือวันตรวจนับ มีจำนวนน้อยกว่าสินค้าคงเหลือตามบัญชี หรือจำนวนสินค้าคงเหลือตามบัญชีที่เกินหลังจากหักลดหย่อนแล้ว ให้ถือเป็นสินค้าขาดบัญชี โดยให้สหกรณ์โอนบัญชีแยกออกจากสินค้าคงเหลือตามบัญชีโดยใช้ราคาขายรวมภาษีขาย ณ วันสิ้นปีทางบัญชี หรือวันตรวจนับเป็นเกณฑ์ในการบันทึกบัญชีและดำเนินการหาผู้รับผิดชอบ

ข้อ ๔๓ ให้สหกรณ์พิจารณาการลดหย่อนสินค้าคงเหลือขาดบัญชี ดังนี้

(๑) สินค้าประเภทพืชผลทางการเกษตร ให้คณะกรรมการดำเนินการสหกรณ์พิจารณาลดหย่อนสำหรับสินค้าที่มีการยุบตัวหรือสูญเสียน้ำหนักตามสภาพของสินค้านั้น โดยให้ดำเนินการทดสอบอัตราการยุบตัวตามสภาพของพืชผลทางการเกษตรนั้นขึ้นเป็นการเฉพาะ และจะต้องมีหลักฐานพิสูจน์ว่าอัตราทดสอบนั้นได้กำหนดขึ้นด้วยวิธีการที่เหมาะสม

(๒) สินค้าประเภทน้ำมันเชื้อเพลิง ให้คณะกรรมการดำเนินการสหกรณ์พิจารณาลดหย่อนน้ำมันเชื้อเพลิงที่ขาดหาย เนื่องจากการระเหยของน้ำมันตามสภาพปกติได้ตามหลักเกณฑ์และวิธีการที่กรมสรรพากรกำหนด

ข้อ ๔๔ ให้สหกรณ์บันทึกสินค้าขาดบัญชี สำหรับสินค้าคงเหลือตามบัญชีส่วนที่เกินจากสินค้าคงเหลือที่ตรวจนับได้ หลังหักลดหย่อนสินค้าคงเหลือขาดบัญชีแล้ว ดังนี้

(๑) ถ้ามีผู้รับผิดชอบ ให้ผู้รับผิดชอบชดใช้สินค้าขาดบัญชีด้วยราคาขายรวมภาษีขาย กรณีผู้รับผิดชอบยังไม่สามารถชำระคืนได้ ให้ตั้งผู้รับผิดชอบนั้นเป็นลูกหนี้สินค้าขาดบัญชี โดยให้มีการ

## หน้า ๒๔

เล่ม ๑๓๗ ตอนพิเศษ ๒๓๘ ง

ราชกิจจานุเบกษา

๙ ตุลาคม ๒๕๖๓

จัดทำหลักฐานรับสภาพความผิดจากสินค้าขาดบัญชี พร้อมทั้งจัดให้มีหลักประกันโดยให้มีมูลค่าไม่น้อยกว่าสินค้าขาดบัญชีตามราคาขายรวมภาษีขาย

(๒) ถ้ายังไม่สามารถกำหนดผู้รับผิดชอบหรืออยู่ระหว่างดำเนินการพิจารณาหาผู้รับผิดชอบสินค้าขาดบัญชีดังกล่าวถือเป็นสินค้าขาดบัญชีที่มีมูลค่าตามราคาขายรวมภาษีขาย ซึ่งจะต้องตั้งค่าเพื่อสินค้าขาดบัญชีและค่าเสียหายจากสินค้าขาดบัญชีเป็นค่าใช้จ่ายทั้งจำนวน

(๓) ถ้าสามารถหาผู้รับผิดชอบสินค้าขาดบัญชีได้ในเวลาต่อมา ให้ปรับปรุงบัญชีสินค้าขาดบัญชีเป็นบัญชีลูกหนี้สินค้าขาดบัญชี

ข้อ ๔๕ ให้สหกรณ์บันทึกบัญชีสินค้าเสื่อมสภาพเสียหาย สำหรับรายการสินค้าที่ได้รับ ความเสียหายจากภัยต่าง ๆ เช่น ไฟไหม้ น้ำท่วม ถูกโจรกรรม เป็นต้น ซึ่งสหกรณ์ไม่ได้ทำประกันภัยและสินค้านั้นไม่สามารถขายได้ โดยให้ที่ประชุมคณะกรรมการดำเนินการสหกรณ์มีมติให้ตัดจำหน่ายออกจากบัญชี และบันทึกเป็นค่าเสียหายจากสินค้าเสื่อมสภาพทั้งจำนวนด้วยราคาทุน และแสดงเป็นรายการหักสินค้าที่มีเพื่อขายในงบต้นทุนขาย กรณีสินค้ามีสภาพขายได้ ให้ถือเป็นสินค้าคงเหลือ และตีราคา ลดลงตามสภาพที่คาดว่าจะขายได้ กรณีสินค้าทำประกันภัยให้บันทึกค่าเสียหายเป็นค่าใช้จ่ายของสหกรณ์ และบันทึกจำนวนเงินที่ได้รับชดเชยจากบริษัทประกันเป็นรายได้ของสหกรณ์

ข้อ ๔๖ ให้สหกรณ์เปิดเผยข้อมูลสินค้าคงเหลือในหมายเหตุประกอบงบการเงิน ดังนี้

(๑) นโยบายการบัญชีที่ใช้ในการวัดมูลค่าสินค้าคงเหลือตามราคาทุนหรือมูลค่าสุทธิที่จะได้รับแล้วแต่มูลค่าใดจะต่ำกว่า โดยเปิดเผยวิธีที่ใช้คำนวณราคาทุนของสินค้าแต่ละประเภท

(๒) รายการลดราคาขายสินค้าต่ำกว่าราคาทุนในระหว่างปีเกี่ยวกับจำนวนครั้งที่ลดราคา จำนวนประเภทสินค้า จำนวนที่ลดราคา วันที่และครั้งที่ของการประชุมคณะกรรมการดำเนินการสหกรณ์ที่มีมติให้ลดราคา

(๓) รายการลดหย่อนสินค้าในระหว่างปีเกี่ยวกับปริมาณและจำนวนเงินที่ลดหย่อน ประเภทสินค้า วันที่และครั้งที่ของการประชุมคณะกรรมการดำเนินการสหกรณ์ที่มีมติให้ลดหย่อน

(๔) รายการสินค้าที่เสียหายจากภัยพิบัติต่าง ๆ เกี่ยวกับประเภทสินค้า ปริมาณ และจำนวนเงิน ที่ได้รับความเสียหาย

ข้อ ๔๗ ให้สหกรณ์บันทึกบัญชีวัสดุคงเหลือ สำหรับรายการของใช้สิ้นเปลืองในโรงงานและในสำนักงานซึ่งมีไว้เพื่อใช้ มิใช่มีไว้เพื่อจำหน่าย

ข้อ ๔๘ ให้สหกรณ์ตรวจนับวัสดุคงเหลือโดยปฏิบัติเช่นเดียวกับการตรวจนับสินค้าคงเหลือ และบันทึกมูลค่าวัสดุคงเหลือสภาพปกติ ด้วยราคาทุน

ข้อ ๔๙ ให้สหกรณ์เปิดเผยข้อมูลวัสดุคงเหลือในหมายเหตุประกอบงบการเงิน โดยเปิดเผยนโยบายการบัญชีในการวัดมูลค่าวัสดุคงเหลือ ด้วยราคาทุน

ข้อ ๕๐ ให้สหกรณ์บันทึกบัญชีที่ดินแทนการชำระหนี้รอขาย สำหรับรายการที่ดินและทรัพย์สินที่ติดกับที่ดิน ซึ่งสหกรณ์ได้รับชำระหนี้จากลูกหนี้แทนการชำระด้วยเงินสด โดยพิจารณามูลค่าที่ดินแทนการชำระหนี้รอขายจากการสำรวจและประเมินราคาที่ดินก่อนการรับชำระหนี้ และบันทึกมูลค่าที่ดินที่ได้รับแทนการชำระหนี้รอขายด้วยราคาประเมินโดยทางราชการเต็มจำนวน แต่หากใช้ผู้ประเมินมูลค่าทรัพย์สินรับอนุญาตให้รับรู้มูลค่าร้อยละ ๗๐ ของราคาประเมิน โดยสหกรณ์ต้องจัดทำทะเบียนคุมที่ดิน

## หน้า ๒๕

เล่ม ๑๓๗ ตอนพิเศษ ๒๓๘ ง

ราชกิจจานุเบกษา

๙ ตุลาคม ๒๕๖๓

แทนการชำระหนี้รอขาย และตรวจนับที่ดินแทนการชำระหนี้รอขาย พร้อมกับตรวจสอบเอกสารสิทธิ  
ทุกวันสิ้นปีทางบัญชี

กรณีสหกรณ์ได้รับที่ดินแทนการชำระหนี้รอขายซึ่งมีมูลค่าสูงกว่าจำนวนเงินที่ลูกหนี้เป็นหนี้  
ให้บันทึกส่วนต่างไว้ในบัญชีส่วนเกินมูลค่าที่ดินแทนการชำระหนี้รอขาย โดยแสดงรายการไว้ในทุน  
ของสหกรณ์

ข้อ ๕๑ ให้สหกรณ์บันทึกกลับรายการบัญชีส่วนเกินมูลค่าที่ดินแทนการชำระหนี้รอขาย  
เมื่อสหกรณ์ขายที่ดินแทนการชำระหนี้รอขาย ทั้งนี้ ต้องไม่เกินจากส่วนเกินมูลค่าของที่ดินแทน  
การชำระหนี้รอขายแปลงที่ขาย เพื่อรับรู้เป็นกำไรหรือขาดทุนจากการขายที่ดินแทนการชำระหนี้รอขาย

ข้อ ๕๒ ให้สหกรณ์เปิดเผยข้อมูลที่ดินแทนการชำระหนี้รอขายไว้ในหมายเหตุประกอบงบการเงิน  
ดังนี้

(๑) นโยบายการบัญชีเกี่ยวกับหลักเกณฑ์การวัดมูลค่าที่ดินแทนการชำระหนี้รอขาย

(๒) ข้อมูลเกี่ยวกับรายละเอียดการได้มาของที่ดินแทนการชำระหนี้รอขาย เช่น วันที่โอน  
กรรมสิทธิ์ในที่ดินให้สหกรณ์ จำนวนลูกหนี้ เลขที่สัญญาเงินกู้ จำนวนหนี้คงเหลือ วัน เดือน ปีที่ได้รับ  
การโอนกรรมสิทธิ์ในที่ดิน จำนวนแปลง จำนวนเนื้อที่ ราคาประเมิน และส่วนเกินมูลค่าที่ดินแทน  
การชำระหนี้รอขาย ตามมติคณะกรรมการดำเนินการสหกรณ์ ในคราวที่มีการอนุมัติรายการเกี่ยวกับที่ดิน  
แทนการชำระหนี้รอขาย

ข้อ ๕๓ ให้สหกรณ์บันทึกบัญชีที่ดิน อาคารและอุปกรณ์ สำหรับรายการสินทรัพย์ที่มีตัวตน  
ที่สหกรณ์มีไว้เพื่อใช้ประโยชน์ในการผลิต เพื่อใช้ในการจำหน่ายสินค้า ให้บริการ ให้เช่า หรือเพื่อใช้  
ในการบริหารงาน ซึ่งคาดว่าจะใช้ประโยชน์มากกว่าหนึ่งรอบระยะเวลาบัญชี

การบันทึกต้นทุนของสินทรัพย์ให้บันทึกด้วยราคาทุนที่จ่ายเพื่อให้ได้มาหรือก่อสร้าง สิ่งปลูกสร้าง  
รายการที่ดิน อาคารและอุปกรณ์ รวมถึงต้นทุนที่เกิดขึ้นภายหลังการรับรู้มูลค่าเริ่มแรก และมีการซ่อมบำรุง  
ต่อเติม ดัดแปลง ปรับปรุง เปลี่ยนแปลงแทนส่วนประกอบของรายการที่ดิน อาคารและอุปกรณ์  
รวมทั้งขึ้นส่วนอุปกรณ์สำรองที่ใช้ในการซ่อมบำรุงเป็นส่วนหนึ่งของบัญชีที่ดิน อาคารและอุปกรณ์  
จะต้องรับรู้เป็นบัญชีที่ดิน อาคารและอุปกรณ์ เมื่อมีความเป็นไปได้ค่อนข้างแน่ที่สหกรณ์จะได้รับ  
ประโยชน์เชิงเศรษฐกิจในอนาคตจากรายการนั้น และสามารถวัดมูลค่าต้นทุนของรายการนั้น  
ได้อย่างน่าเชื่อถือ

ข้อ ๕๔ ให้สหกรณ์บันทึกต้นทุนของสินทรัพย์ที่ซื้อมาด้วยราคาซื้อรวมภาษีอากรขาเข้า  
ภาษีซื้อที่เรียกคืนไม่ได้ และค่าธรรมเนียมต่าง ๆ เพื่อให้ได้มารวมถึงต้นทุนการกู้ยืม และต้นทุนทางตรงอื่น ๆ  
ที่เกี่ยวกับการจัดหาสินทรัพย์ เพื่อให้อยู่ในสภาพพร้อมใช้งาน กรณีมีส่วนลดและค่าภาษีที่จะได้รับคืน  
ให้นำมาหักออกจากราคาซื้อด้วย

ต้นทุนของสินทรัพย์ที่สร้างขึ้นเองให้บันทึกด้วยราคาทุนของสินทรัพย์ ซึ่งประกอบด้วย ต้นทุน  
ทางตรงที่เกี่ยวกับการสร้างสินทรัพย์ และต้นทุนที่เกี่ยวข้องโดยตรงกับการก่อสร้างสินทรัพย์ที่เข้าเงื่อนไข



รวมเป็นราคาทุนของสินทรัพย์เมื่อมีความเป็นไปได้ค่อนข้างแน่ว่าต้นทุนการกู้ยืมดังกล่าวก่อให้เกิดประโยชน์เชิงเศรษฐกิจในอนาคต

การวัดมูลค่าของสินทรัพย์ที่นำไปแลกเปลี่ยนให้บันทึกด้วยมูลค่ายุติธรรม เว้นแต่มูลค่ายุติธรรมที่ได้มามีหลักฐานสนับสนุนที่ชัดเจนให้ใช้มูลค่ายุติธรรมที่ได้มา หากสหกรณ์ไม่สามารถวัดมูลค่ายุติธรรมได้อย่างน่าเชื่อถือ ต้องบันทึกสินทรัพย์ที่ได้รับจากการแลกเปลี่ยนด้วยราคาทุนตามบัญชีของสินทรัพย์ที่นำไปแลกเปลี่ยน

การวัดมูลค่าราคาทุนของสินทรัพย์ที่ได้มาหลายชนิดในราคารวมกัน ให้แยกราคาทุนของสินทรัพย์ แต่ละชนิดออกจากกัน กรณีไม่ทราบราคาต้องมีการประเมินราคาสินทรัพย์แต่ละชนิดโดยผู้ประเมินมูลค่าทรัพย์สินรับอนุญาต

ข้อ ๕๕ ให้สหกรณ์บันทึกรายจ่ายที่เกิดขึ้นภายหลังจากการได้รับสินทรัพย์มาแล้ว และรายจ่ายนั้น เป็นผลทำให้สินทรัพย์ของสหกรณ์มีสภาพดีขึ้น หรือมีมูลค่าเพิ่มขึ้นเมื่อเทียบกับมาตรฐานการใช้งาน เช่น มีอายุการใช้งานเพิ่มขึ้น มีเนื้อที่ใช้สอยเพิ่มขึ้น เป็นต้น ให้ถือเป็น การเพิ่มมูลค่าสินทรัพย์ แต่หากรายจ่ายนั้นมีผลให้สามารถรักษาสภาพของมาตรฐานในการใช้งานของสินทรัพย์ไว้ โดยไม่มีการเพิ่มประสิทธิภาพ ให้ถือเป็นค่าใช้จ่ายในงวดบัญชีที่เกิดขึ้น

ข้อ ๕๖ ให้สหกรณ์ตรวจนับสินทรัพย์ พร้อมกับตรวจสอบเอกสารสิทธิ์ เพื่อให้ทราบกรรมสิทธิ์ ความครบถ้วน และสภาพของสินทรัพย์ตามความเป็นจริงทุกวันสิ้นปีทางบัญชี และให้บันทึกเป็นรายการที่ดิน อาคารและอุปกรณ์นั้นด้วยราคาทุนหักค่าเสื่อมราคาสะสม

ข้อ ๕๗ สหกรณ์สามารถตีราคาสินทรัพย์ใหม่ได้ตามมูลค่ายุติธรรมที่ได้จากการประเมินราคาโดยผู้ประเมินมูลค่าทรัพย์สินรับอนุญาต การตีราคาใหม่ต้องกระทำอย่างสม่ำเสมอซึ่งรอบระยะเวลาของการพิจารณาตีราคาใหม่แต่ละครั้งต้องไม่ต่ำกว่า ๕ ปีบัญชีของสหกรณ์ โดยให้สหกรณ์ตีราคาสินทรัพย์ทุกรายการที่จัดอยู่ในประเภทเดียวกับรายการที่ตีราคาใหม่พร้อมกัน เพื่อมิให้มีการเลือกตีราคาเฉพาะบางรายการ และเพื่อมิให้มูลค่าของรายการที่ดิน อาคาร และอุปกรณ์ ที่แสดงอยู่ในงบการเงิน มีทั้งราคาทุนและราคาที่ตีใหม่ปะปนกัน

กรณีที่ตีราคาสินทรัพย์ใหม่เป็นครั้งแรก แล้วทำให้สินทรัพย์มีมูลค่าเพิ่มขึ้น สหกรณ์ต้องรับรู้มูลค่าตามบัญชีของสินทรัพย์ที่เพิ่มขึ้นไว้ในบัญชีส่วนเกินทุนจากการตีราคาสินทรัพย์ โดยแสดงไว้ในทุนของสหกรณ์ในงบแสดงฐานะการเงิน หากต่อมามีการตีราคาลดลงให้นำส่วนที่ลดลงจากการตีราคาใหม่ไปหักออกจากบัญชีส่วนเกินทุนจากการตีราคาสินทรัพย์ ได้ไม่เกินจำนวนที่เคยตีราคาเพิ่มสำหรับสินทรัพย์ชนิดเดียวกัน หากราคาส่วนที่ลดลงจากการตีราคาใหม่ยังคงเหลือ ให้บันทึกเป็นขาดทุนจากการตีราคาสินทรัพย์ถือเป็นค่าใช้จ่ายในรอบระยะเวลาบัญชีที่มีการตีราคาลดลงนั้น

กรณีตีราคาสินทรัพย์ใหม่เป็นครั้งแรก แล้วทำให้สินทรัพย์มีมูลค่าลดลง หากเป็นสินทรัพย์ประเภทที่ต้องคิดค่าเสื่อมราคาและใช้มูลค่ายุติธรรมเป็นเกณฑ์ในการตีราคา ให้เพิ่มยอดค่าเสื่อมราคาสะสมให้มีจำนวนเท่ากับที่จะทำให้ราคาตามบัญชีของสินทรัพย์เท่ากับราคาที่ตีใหม่ โดยรับรู้มูลค่าที่ลดลงเป็นขาดทุนจากการตีราคาสินทรัพย์ ถือเป็นค่าใช้จ่ายในรอบระยะเวลาบัญชีที่ตีราคาสินทรัพย์ลดลงนั้น

## หน้า ๒๗

เล่ม ๑๓๗ ตอนพิเศษ ๒๓๘ ง ราชกิจจานุเบกษา

๙ ตุลาคม ๒๕๖๓

กรณีตีราคาที่ดินใหม่เป็นครั้งแรก แล้วทำให้ที่ดินมีมูลค่าลดลง ให้ปรับลดยอดมูลค่าที่ดินลง โดยให้รับรู้มูลค่าที่ลดลงนั้น เป็นขาดทุนจากการตีราคาสินทรัพย์ ถือเป็นค่าใช้จ่ายทันทีในปีที่มีการตีราคาที่ดินลดลง ต่อมามีการตีราคาที่ดินเพิ่มขึ้น ส่วนเพิ่มจากการตีราคาใหม่ ให้รับรู้เป็นกำไรจากการตีราคาที่ดิน ถือเป็นรายได้ ได้ไม่เกินจำนวนที่เคยตีราคาลดลง ซึ่งได้บันทึกเป็นค่าใช้จ่ายในรอบระยะเวลาบัญชีก่อน สำหรับส่วนที่เกินจำนวนที่เคยตีราคาลดลง ให้บันทึกเป็นส่วนเกินทุนจากการตีราคาสินทรัพย์ แสดงไว้ในทุนของสหกรณ์ ในงบแสดงฐานะการเงิน

สำหรับบัญชีส่วนเกินทุนจากการตีราคาสินทรัพย์ กรณีที่มีการตีราคาใหม่สำหรับสินทรัพย์ ประเภทที่ไม่ต้องคิดค่าเสื่อมราคา บัญชีส่วนเกินทุนจากการตีราคาสินทรัพย์จะถูกโอนปิดไปเมื่อมีการนำสินทรัพย์ดังกล่าวออกขาย ส่วนสินทรัพย์ประเภทที่คิดค่าเสื่อมราคา บัญชีส่วนเกินทุนจากการตีราคาสินทรัพย์ให้โอนไปยังบัญชีทุนสำรอง ตามส่วนที่ถือเป็นรายการที่เกิดขึ้นแล้วเมื่อมีการใช้สินทรัพย์นั้น โดยจำนวนของส่วนเกินทุนที่ถือเป็นรายการที่เกิดขึ้นแล้ว คำนวณจากผลต่างระหว่างค่าเสื่อมราคา ที่คำนวณจากราคาตามบัญชีที่ตีใหม่ กับค่าเสื่อมราคา ที่คำนวณจากราคาทุนเดิม

ข้อ ๕๘ ให้สหกรณ์คำนวณค่าเสื่อมราคาสินทรัพย์ที่จะมีการเสื่อมสภาพตามอายุการใช้งาน หรืออาจจะเกิดความเสียหายอันเนื่องมาจากการใช้งาน มูลค่าเสื่อมสภาพของรายการอาคารและอุปกรณ์ ต้องปันส่วนเป็นค่าเสื่อมราคาอย่างมีระบบตลอดอายุการใช้ประโยชน์ของสินทรัพย์ วิธีการคิดค่าเสื่อมราคาต้องสะท้อนถึงประโยชน์เชิงเศรษฐกิจที่สหกรณ์ได้รับจากการใช้สินทรัพย์ ค่าเสื่อมราคาที่เกิดขึ้นแต่ละงวดต้องรับรู้เป็นค่าใช้จ่าย ยกเว้น ค่าเสื่อมราคาที่ต้องนำไปรวมเป็นราคาตามบัญชีของสินทรัพย์ชนิดอื่น

สหกรณ์ไม่ต้องคิดค่าเสื่อมราคาที่ดิน ที่สหกรณ์ถือไว้เพื่อใช้ในการดำเนินงาน

การคำนวณค่าเสื่อมราคาอาคารและอุปกรณ์ในแต่ละรอบปีทางบัญชี สหกรณ์ต้องคิดค่าเสื่อมราคาเมื่อสินทรัพย์พร้อมใช้งาน ให้สอดคล้องกับสภาพการใช้งาน และใกล้เคียงกับความเป็นจริง โดยใช้เกณฑ์ ดังนี้

(ก) อาคารถาวร หรือสิ่งปลูกสร้าง	ร้อยละ ๒.๕ - ๑๐
(ข) เครื่องสีข้าว เครื่องจักรกลและอุปกรณ์ เครื่องยนต์	ร้อยละ ๕ - ๒๐
(ค) เรือยนต์และอุปกรณ์เรือ	ร้อยละ ๑๐ - ๑๕
(ง) รถยนต์	ร้อยละ ๑๐ - ๒๐
(จ) ครุภัณฑ์และอุปกรณ์สำนักงาน	ร้อยละ ๑๐ - ๒๐
(ฉ) เครื่องคอมพิวเตอร์และอุปกรณ์	ร้อยละ ๒๐ - ๒๕

การพิจารณาองค์ประกอบในการคำนวณค่าเสื่อมราคาให้พิจารณา ดังนี้

(๑) อาคารและอุปกรณ์ที่เป็นส่วนประกอบเข้ากันแต่มีอายุการใช้งานต่างกัน ให้แยกส่วนประกอบและคำนวณค่าเสื่อมราคาตามอายุการใช้งานของแต่ละส่วนประกอบนั้น

(๒) อาคารและอุปกรณ์ที่มีอายุการใช้งานไม่เต็มปี ให้คำนวณตามระยะเวลาเป็นวันนับจากวันที่อาคารและอุปกรณ์นั้นพร้อมใช้งาน และให้นับ ๑ ปี มี ๓๖๕ วัน

หน้า ๒๘

เล่ม ๑๓๗ ตอนพิเศษ ๒๓๘ ง ราชกิจจานุเบกษา

๙ ตุลาคม ๒๕๖๓

(๓) เมื่อคำนวณค่าเสื่อมราคาถึงงวดสุดท้ายแล้วให้คงเหลือมูลค่าอาคารและอุปกรณ์ไว้ ๑ บาท ต่อหน่วย จนกว่าอาคารและอุปกรณ์นั้นจะสิ้นสภาพหรือตัดบัญชี

การคำนวณค่าเสื่อมราคาอาคารและอุปกรณ์ให้เลือกใช้วิธีใดวิธีหนึ่ง ดังนี้

(๑) วิธีเส้นตรง (Straight-line Method) ใช้สำหรับสินทรัพย์ที่มีการเสื่อมสภาพไปตามระยะเวลามากกว่าเสื่อมสภาพเพราะการใช้งานเป็นการเสื่อมสภาพเท่ากันทุกปี และเป็นวิธีที่มีผลทำให้ค่าเสื่อมราคามีจำนวนคงที่ตลอดอายุการให้ประโยชน์ของสินทรัพย์ อัตราค่าเสื่อมราคาให้คิดเป็นร้อยละต่อปี

(๒) วิธีอัตราลดลงตามผลรวมจำนวนปี (Sum-of-Years-Digits Method) ใช้สำหรับสินทรัพย์ที่มีลักษณะเป็นสินทรัพย์ที่มีประสิทธิภาพการใช้งานสูงในระยะแรก และประโยชน์ที่ให้ในระยะหลังไม่แน่นอน หรือถ้าใช้งานไปนานอาจเกิดค่าซ่อมแซมมาก ทั้งนี้ ระยะเวลาที่คิดค่าเสื่อมราคาต้องไม่เกินกว่าที่กำหนดไว้ในข้อ (๑) สำหรับอาคารและอุปกรณ์ประเภทเดียวกัน

กรณีสหกรณ์เลือกใช้วิธีการคำนวณค่าเสื่อมราคาวิธีใดวิธีหนึ่งแล้ว จะต้องใช้วิธีนั้นอย่างสม่ำเสมอตลอดอายุการใช้งานของอาคารและอุปกรณ์นั้น และค่าเสื่อมราคาที่ยังค้างอยู่ให้แสดงไว้ในบัญชีค่าเสื่อมราคาสะสมของอาคารและอุปกรณ์ แยกตามประเภทของอาคารและอุปกรณ์ที่เกิดค่าเสื่อมราคานั้น และให้บันทึกรายการค่าเสื่อมราคาไว้ในทะเบียนสินทรัพย์ ต่อมาหากสหกรณ์ซื้อสินทรัพย์ประเภทเดิมเพิ่มเติมอีก สหกรณ์สามารถพิจารณาเปลี่ยนวิธีการคิดค่าเสื่อมราคาสินทรัพย์ที่ซื้อเพิ่มเติมได้ ถ้าเห็นว่าวิธีคิดค่าเสื่อมราคาวิธีใหม่จะสะท้อนให้เห็นถึงลักษณะการใช้งานและประโยชน์ที่ได้รับชัดเจนขึ้น และถูกต้องตรงตามข้อเท็จจริง โดยสหกรณ์ต้องเปิดเผยข้อมูลเกี่ยวกับหลักเกณฑ์การคิดค่าเสื่อมราคาสินทรัพย์ที่ซื้อเพิ่มเติม ไว้ในหมายเหตุประกอบงบการเงินด้วย

กรณีที่สหกรณ์ได้คำนวณค่าเสื่อมราคาก่อนถึงใช้ระยะเบียบนี้ สหกรณ์อาจพิจารณาปรับปรุงการคำนวณค่าเสื่อมราคาใหม่ได้ โดยจะต้องมีการประเมินอายุการใช้งานที่เหลืออยู่ของสินทรัพย์นั้น ทั้งนี้ ต้องไม่เกินกว่าระยะเวลาที่ระเบียบกำหนด

ข้อ ๕๙ ให้สหกรณ์บันทึกการเลิกใช้สินทรัพย์ที่หมดอายุการใช้งานแล้วและต้องการตัดจำหน่ายสินทรัพย์เนื่องจากไม่สามารถนำมาใช้ให้เกิดประโยชน์ต่อไปได้อีก หากสินทรัพย์ที่เลิกใช้ไม่มีมูลค่าซากให้สหกรณ์คิดค่าเสื่อมราคาจนหมดมูลค่าของสินทรัพย์ที่เลิกใช้ และโอนปิดค่าเสื่อมราคาสะสมทั้งหมดของสินทรัพย์ที่เลิกใช้ไปยังบัญชีสินทรัพย์ที่เลิกใช้ แต่หากสินทรัพย์ที่เลิกใช้มีมูลค่าซากคงเหลือให้โอนปิดสินทรัพย์ที่เลิกใช้ด้วยราคาทุนและค่าเสื่อมราคาสะสมทั้งหมดของสินทรัพย์ที่เลิกใช้ ผลต่างคือมูลค่าซากของสินทรัพย์ที่สหกรณ์ไม่สามารถนำมาใช้ประโยชน์ได้อีกให้บันทึกเป็นขาดทุนจากการเลิกใช้สินทรัพย์ ถือเป็นค่าใช้จ่าย ต่อมาหากขายซากได้ในปีเดียวกับปีที่เลิกใช้สินทรัพย์ จำนวนเงินที่ขายซากได้ให้นำไปลดยอดขาดทุนจากการเลิกใช้สินทรัพย์จนหมดก่อน จำนวนเงินส่วนที่เหลือให้นำไปบันทึกเป็นกำไรจากการจำหน่ายสินทรัพย์

การเลิกใช้สินทรัพย์ที่ยังไม่หมดอายุการใช้งานเป็นการถาวร ให้สหกรณ์บันทึกข้อมูลวัน เดือน ปี ที่เลิกใช้สินทรัพย์ไว้ในทะเบียนสินทรัพย์ และให้คำนวณค่าเสื่อมราคาตามปกติต่อไป จนกว่าจะสามารถจำหน่ายสินทรัพย์ที่เลิกใช้นั้น ถือเป็นค่าใช้จ่ายในการดำเนินงาน และเมื่อจำหน่ายสินทรัพย์ที่เลิกใช้ได้ ให้คิดค่าเสื่อมราคาตั้งแต่วันต้นปีบัญชีจนถึงวันจำหน่ายสินทรัพย์ และโอนปิดบัญชี

สินทรัพย์ที่เลิกใช้และค่าเสื่อมราคาสะสมผลต่างที่เกิดขึ้นระหว่างจำนวนเงินที่ได้รับจากการจำหน่ายกับมูลค่าตามบัญชีบันทึกเป็นกำไร (ขาดทุน) จากการจำหน่ายสินทรัพย์

การเลิกใช้สินทรัพย์ที่ยังไม่หมดอายุการใช้งานเป็นการชั่วคราว ให้สหกรณ์บันทึกค่าเสื่อมราคาสินทรัพย์ที่เลิกใช้ โดยคำนวณตั้งแต่วันต้นปีบัญชีถึงวันที่เลิกใช้ ถือเป็นต้นทุนการผลิต หรือค่าใช้จ่ายเฉพาะธุรกิจหรือค่าใช้จ่ายดำเนินงาน ต่อมานำสินทรัพย์กลับมาใช้งาน ให้เริ่มคำนวณค่าเสื่อมราคาตั้งแต่วันที่เริ่มใช้ถึงวันสิ้นปีบัญชี โดยค่าเสื่อมราคาที่ยังคำนวณได้ ให้ถือเป็นต้นทุนการผลิต หรือค่าใช้จ่ายเฉพาะธุรกิจ หรือค่าใช้จ่ายดำเนินงานตามแต่กรณี ขึ้นอยู่กับสินทรัพย์นั้นใช้เพื่อการใด

การเลิกใช้สินทรัพย์เนื่องจากสินทรัพย์สูญหายหรือได้รับความเสียหายโดยสิ้นเชิงก่อนหมดอายุการใช้งาน และสหกรณ์ไม่ได้ทำประกันภัยสินทรัพย์ ให้สหกรณ์รับรู้ค่าเสียหายที่เกิดขึ้นด้วยราคาทุนของสินทรัพย์ หักค่าเสื่อมราคาสะสมของสินทรัพย์ที่สูญหายหรือได้รับความเสียหาย บันทึกเป็นค่าเสียหายจากสินทรัพย์ โดยระบุประเภทของสินทรัพย์ หากมีค่าใช้จ่ายอันเนื่องมาจากความเสียหายที่เกิดขึ้นในปีเดียวกับปีที่เกิดความเสียหาย เช่น ค่ารื้อถอน ค่าขนย้าย เป็นต้น ให้บันทึกเป็นค่าเสียหายจากสินทรัพย์ หากมีค่าใช้จ่ายเกิดขึ้นในปีถัดไป ให้บันทึกเป็นค่าใช้จ่ายดำเนินงาน และถ้าสหกรณ์สามารถขายซากสินทรัพย์ที่ได้รับความเสียหายได้ให้บันทึกเป็นรายได้อื่น หากสหกรณ์ทำประกันภัยสินทรัพย์ เมื่อได้รับการชดเชยเงินค่าสินไหมทดแทนสำหรับสินทรัพย์ที่ได้รับความเสียหาย ให้บันทึกจำนวนเงินที่ได้รับชดเชยเป็นรายได้อื่น

การเลิกใช้สินทรัพย์เนื่องจากสินทรัพย์ได้รับความเสียหายบางส่วน และสหกรณ์ได้จ่ายค่าซ่อมแซมเพื่อให้สามารถใช้งานได้ต่อไป ให้สหกรณ์ประเมินราคาสินทรัพย์ที่ได้รับความเสียหายนั้นว่ามีมูลค่าคงเหลือเท่าใดแล้วปรับปรุงบัญชีให้มีมูลค่าคงเหลือเท่ากับราคาประเมิน โดยผลต่างที่เกิดขึ้นให้บันทึกเป็นค่าเสียหายจากสินทรัพย์ โดยระบุประเภทสินทรัพย์ และหากมีการจ่ายเงินซ่อมแซมสินทรัพย์ที่เสียหายในปีเดียวกับปีที่เกิดความเสียหาย ให้บันทึกจำนวนค่าซ่อมแซมไว้เป็นค่าเสียหายจากสินทรัพย์ แต่หากจ่ายเงินในปีถัดไปให้บันทึกเป็นค่าใช้จ่ายดำเนินงาน และให้คำนวณค่าเสื่อมราคาสินทรัพย์ที่ได้รับความเสียหายต่อไปตามอายุการใช้งานที่เหลือ ค่าเสื่อมราคาที่ยังคำนวณได้ถือเป็นต้นทุนการผลิต หรือค่าใช้จ่ายเฉพาะธุรกิจ หรือค่าใช้จ่ายดำเนินงานขึ้นอยู่กับสินทรัพย์นั้นใช้เพื่อการใด

ข้อ ๖๐ ให้สหกรณ์เปิดเผยข้อมูลที่ดิน อาคารและอุปกรณ์ในหมายเหตุประกอบงบการเงิน ดังนี้

(๑) นโยบายการบัญชีเกี่ยวกับเกณฑ์การวัดมูลค่าราคาทุนและวิธีการคำนวณค่าเสื่อมราคา

(๒) นโยบายการบัญชีเกี่ยวกับการตีราคาสินทรัพย์ใหม่ โดยแสดงให้เห็นถึงราคาตามบัญชี การปรับเพิ่มหรือลดด้วยส่วนที่ตีราคาเพิ่มหรือลด ตลอดจนเปิดเผยว่าการเปลี่ยนแปลงการตีราคาทุนโดยผู้ประเมินมูลค่าทรัพย์สินรับอนุญาต หลักเกณฑ์ที่ใช้ในการตีราคา และมูลค่าที่เปลี่ยนแปลง

(๓) จำนวนและข้อจำกัดในกรรมสิทธิ์ของที่ดิน อาคารและอุปกรณ์ที่ใช้เป็นหลักประกันหนี้สิน

ข้อ ๖๑ ให้สหกรณ์บันทึกบัญชีสินทรัพย์ไม่มีตัวตน สำหรับรายการสินทรัพย์ที่ไม่เป็นตัวตนที่สามารถระบุได้ และไม่มีลักษณะทางกายภาพ โดยบันทึกบัญชีแยกออกตามประเภทของสินทรัพย์ไม่มีตัวตน เช่น สินทรัพย์ทางปัญญา โปรแกรมคอมพิวเตอร์ เครื่องหมายการค้า ลิขสิทธิ์ สิทธิบัตร

## หน้า ๓๐

เล่ม ๑๓๗ ตอนพิเศษ ๒๓๘ ง

ราชกิจจานุเบกษา

๙ ตุลาคม ๒๕๖๓

สัมปทาน สิทธิการเช่า สิทธิการใช้ประโยชน์ในที่ดินหรืออาคาร สิทธิในการใช้ซอฟต์แวร์ต่าง ๆ สิทธิในการใช้ประโยชน์ในสิ่งปลูกสร้างระหว่างก่อสร้าง เป็นต้น

การบันทึกต้นทุนของสินทรัพย์ไม่มีตัวตนด้วยราคาทุน โดยประกอบด้วย ราคาซื้อรวมภาษีนำเข้าและภาษีซื้อที่เรียกคืนไม่ได้ และรายจ่ายอื่นที่เกี่ยวข้องโดยตรงกับการจัดเตรียมสินทรัพย์นั้นให้อยู่ในสภาพพร้อมที่จะใช้งานได้ตามประสงค์ เช่น ค่าธรรมเนียมวิชาชีพทางกฎหมาย ค่าใช้จ่ายการทดสอบสภาพความพร้อมใช้ประโยชน์ เป็นต้น สำหรับส่วนลดการค้าและภาษีที่ได้รับคืน ให้นำมาหักออกจากราคาซื้อ

ข้อ ๖๒ ให้สหกรณ์บันทึกการตัดจำหน่ายสินทรัพย์ไม่มีตัวตนเมื่อพร้อมใช้ประโยชน์ โดยรับรู้ค่าตัดจำหน่ายของสินทรัพย์ไม่มีตัวตนเป็นค่าใช้จ่าย และให้บันทึกค่าตัดจำหน่ายหักจากบัญชีสินทรัพย์ไม่มีตัวตนที่มีการตัดจำหน่ายนั้นโดยตรง ณ วันสิ้นปีทางบัญชีตามระยะเวลาที่ใช้ประโยชน์ ดังนี้

(๑) สินทรัพย์ไม่มีตัวตนที่มีอายุการให้ประโยชน์จำกัด ให้สหกรณ์ตัดจำหน่ายโดยวิธีเส้นตรงตามระยะเวลาของการใช้ประโยชน์จากสินทรัพย์ ดังนี้

(๑.๑) ตามอายุการให้ประโยชน์ที่ถูกจำกัด

(๑.๒) กรณีอายุการให้ประโยชน์ของสินทรัพย์น้อยกว่าอายุสิทธิตามกฎหมายหรือข้อผูกพันสัญญา ให้ตัดจำหน่ายสินทรัพย์ตามอายุการให้ประโยชน์ที่แท้จริง

(๑.๓) กรณีสินทรัพย์ไม่มีตัวตนมีอายุการให้ประโยชน์ไม่เต็มปี ให้คำนวณค่าตัดจำหน่ายเป็นวันนับจากวันที่สินทรัพย์ไม่มีตัวตนนั้นพร้อมที่จะใช้ประโยชน์ได้ และให้นับ ๑ ปีมี ๓๖๕ วัน

(๑.๔) การตัดจำหน่ายสินทรัพย์ไม่มีตัวตนที่เกี่ยวกับอาคารและอุปกรณ์ต้องตัดจำหน่ายไม่น้อยกว่าจำนวนที่คำนวณตามอัตราค่าเสื่อมราคาอาคารและอุปกรณ์ที่กำหนดไว้

(๒) สินทรัพย์ไม่มีตัวตนที่มีอายุการให้ประโยชน์ไม่จำกัด ให้คำนวณค่าตัดจำหน่ายตามอัตราค่าเสื่อมราคาอาคารและอุปกรณ์ที่กำหนดไว้ หากไม่มีอัตราค่าเสื่อมราคาตามที่กำหนด ให้สหกรณ์ตัดจำหน่ายได้ไม่เกิน ๑๐ ปี

(๓) กรณีสหกรณ์ได้รับสิทธิการใช้ประโยชน์ในสินทรัพย์จากโครงการของรัฐบาล ให้ตัดจำหน่ายไม่น้อยกว่าจำนวนที่คำนวณจากอัตราค่าเสื่อมราคาอาคารและอุปกรณ์ของสินทรัพย์นั้นกำหนดไว้

(๔) ณ วันสิ้นปีทางบัญชี มูลค่าคงเหลือตามบัญชีของสินทรัพย์ไม่มีตัวตนจะเท่ากับยอดสุทธิหลังจากหักค่าตัดจำหน่ายและในปีสุดท้ายของการตัดจำหน่ายให้ตัดจำหน่ายจนหมดมูลค่าทางบัญชี มูลค่าคงเหลือของสินทรัพย์ไม่มีตัวตนจะเท่ากับศูนย์

ข้อ ๖๓ ให้สหกรณ์ที่เลิกใช้สินทรัพย์ไม่มีตัวตนที่ยังไม่หมดอายุการให้ประโยชน์ และสหกรณ์คาดว่าจะไม่ได้รับประโยชน์จากการใช้สินทรัพย์ไม่มีตัวตนนั้นอีกต่อไป ให้สหกรณ์ตัดจำหน่ายสินทรัพย์ไม่มีตัวตนดังกล่าวออกจากบัญชีจนหมดมูลค่าทางบัญชีในปีที่ไม่ได้รับประโยชน์แล้ว

กรณีสหกรณ์ขายสินทรัพย์ไม่มีตัวตนได้ ให้รับรู้ผลต่างระหว่างจำนวนเงินสุทธิที่ได้รับจากการขายสินทรัพย์ไม่มีตัวตนกับมูลค่าตามบัญชีของสินทรัพย์ไม่มีตัวตนนั้น เป็นกำไร (ขาดทุน) จากการจำหน่ายสินทรัพย์ไม่มีตัวตน ในงบกำไรขาดทุนทันทีที่เกิดขึ้น

ข้อ ๖๔ ให้สหกรณ์เปิดเผยข้อมูลสินทรัพย์ไม่มีตัวตนในหมายเหตุประกอบงบการเงิน ดังนี้

(๑) นโยบายการบัญชีเกี่ยวกับวิธีการตัดจำหน่ายและอัตราการตัดจำหน่ายของสินทรัพย์ไม่มีตัวตน

(๒) กรณีสหกรณ์มีสินทรัพย์ไม่มีตัวตนที่ตัดจำหน่ายจนหมดมูลค่าทางบัญชีแล้ว แต่ยังสามารถนำมาใช้ประโยชน์ได้ต่อไป ให้เปิดเผยข้อมูลเกี่ยวกับสินทรัพย์ไม่มีตัวตนดังกล่าวไปจนกว่าสินทรัพย์ไม่มีตัวตนนั้นจะไม่สามารถใช้ประโยชน์ได้อีก โดยเปิดเผยไว้ภายใต้หัวข้อสินทรัพย์ไม่มีตัวตน แต่ถ้าในงบการเงินไม่มีหัวข้อสินทรัพย์ไม่มีตัวตน เนื่องจากสินทรัพย์ไม่มีตัวตนทุกรายการได้ตัดจำหน่ายจนหมดมูลค่าทางบัญชีแล้ว ก็ให้เปิดเผยข้อมูลไว้ภายใต้หัวข้ออื่น ๆ

ข้อ ๖๕ ให้สหกรณ์บันทึกบัญชีค่าใช้จ่ายรอดตัดบัญชี สำหรับรายการค่าใช้จ่ายหรือต้นทุนที่เกิดขึ้นและเป็นประโยชน์แก่การดำเนินธุรกิจระยะยาวในภายหน้า ซึ่งสหกรณ์จะต้องตัดจ่ายเป็นค่าใช้จ่ายในระยะเวลาานานกว่าหนึ่งงวดบัญชี เช่น ค่าปรับปรุง ซ่อมแซมและค่าตกแต่ง ซึ่งใช้เงินเป็นจำนวนมาก เป็นต้น ให้สหกรณ์ถือเป็นค่าใช้จ่ายรอดตัดบัญชี

การคำนวณค่าตัดจ่ายเป็นรายปีเพื่อตัดออกจากบัญชีค่าใช้จ่ายรอดตัดบัญชีในแต่ละรอบปีบัญชี ต้องให้เสร็จสิ้นภายในเวลาไม่เกิน ๕ ปี

ข้อ ๖๖ ให้สหกรณ์เปิดเผยข้อมูลค่าใช้จ่ายรอดตัดบัญชีในหมายเหตุประกอบงบการเงิน โดยเปิดเผยนโยบายการบัญชีเกี่ยวกับระยะเวลาในการตัดจ่ายค่าใช้จ่ายรอดตัดบัญชีเป็นรายปี

ข้อ ๖๗ ให้สหกรณ์บันทึกเงินที่ได้รับบริจาคจากผู้บริจาคที่กำหนดให้ใช้เพื่อการใดการหนึ่ง คู่กับทุนสำรอง และเมื่อสหกรณ์นำเงินไปใช้จ่ายในการดำเนินงาน ให้บันทึกเป็นค่าใช้จ่ายตามประเภทที่ใช้จ่ายนั้น

กรณีนำเงินที่ได้รับบริจาคไปจัดหาสินทรัพย์ ให้บันทึกบัญชีสินทรัพย์ประเภทนั้นที่จัดหาได้ และหากสหกรณ์ต้องจ่ายเงินสมทบจากทุนดำเนินงานหรือทุนสะสมตามข้อบังคับ ระเบียบ และอื่น ๆ เพื่อให้ได้มาซึ่งสินทรัพย์นั้น ให้บันทึกจำนวนเงินที่ต้องจ่ายสมทบไปเป็นส่วนหนึ่งของราคาทุนของสินทรัพย์ กรณีจ่ายจากทุนสะสมตามข้อบังคับ ระเบียบ และอื่น ๆ ให้โอนลดยอดทุนสะสมตามข้อบังคับ ระเบียบ และอื่น ๆ ไปสมทบทุนสำรอง และถ้าเป็นสินทรัพย์ที่ต้องคำนวณค่าเสื่อมราคาหรือตัดจำหน่ายให้คำนวณตามอัตราที่กำหนดไว้ในระเบียบนี้ ค่าเสื่อมราคาหรือค่าตัดจำหน่ายที่คำนวณได้ถือเป็นค่าใช้จ่าย

ข้อ ๖๘ ให้สหกรณ์บันทึกเงินที่ได้รับบริจาค ที่ผู้บริจาคกำหนดให้ใช้เพื่อการใดการหนึ่ง ให้บันทึกเงินที่ได้รับบริจาคคู่กับบัญชีทุนเพื่อการนั้น ที่แสดงให้เห็นถึงภาระผูกพันที่สหกรณ์จะต้องดำเนินการนำทุนเพื่อการนั้นไปใช้ตามวัตถุประสงค์ของผู้บริจาค เมื่อสหกรณ์นำเงินที่ได้รับบริจาคไปใช้จ่ายตามวัตถุประสงค์ที่กำหนดไว้ ให้สหกรณ์ลดยอดทุนเพื่อการนั้นเพื่อให้ทุนเพื่อการนั้นหมดสิ้นไป

การนำเงินที่ได้รับบริจาคไปจัดหาสินทรัพย์ ให้บันทึกสินทรัพย์ที่จัดหาได้ตามจำนวนเงินที่จ่ายพร้อมกับโอนปิดยอดทุนเพื่อการนั้นไปบันทึกเป็นรายได้จากการรับบริจาคสินทรัพย์รอการรับรู้ และหากสหกรณ์จ่ายเงินสมทบจากทุนดำเนินงานหรือทุนสะสมตามข้อบังคับ ระเบียบ และอื่น ๆ เพื่อให้ได้มาซึ่งสินทรัพย์ ให้สหกรณ์บันทึกจำนวนเงินที่ต้องจ่ายสมทบไปเป็นส่วนหนึ่งของราคาทุนสินทรัพย์ หากจ่ายจากทุนสะสมตามข้อบังคับ ระเบียบ และอื่น ๆ ให้โอนลดยอดทุนสะสมตามข้อบังคับ ระเบียบ และอื่น ๆ ไปสมทบทุนสำรอง



การนำสินค้าที่ได้รับบริจาคไปขาย ให้สหกรณ์บันทึกจำนวนเงินที่ได้รับจากการขายสินค้ารับบริจาคไปเป็นรายได้จากการขายสินค้ารับบริจาค และโอนลดยอดสินค้ารับบริจาคและรายได้จากการรับบริจาคสินค้ารอการรับรู้ ด้วยมูลค่ายุติธรรม ณ วันรับมอบสินค้ารับบริจาคตามจำนวนสินค้าที่ขายได้นั้น

การนำเงินที่ได้จากการขายสินค้ารับบริจาคไปใช้เพื่อการใดการหนึ่งตามที่ผู้บริจาคระบุวัตถุประสงค์ไว้ ให้โอนปิดบัญชีรายได้จากการขายสินค้ารับบริจาคไปบันทึกในบัญชีทุนเพื่อการนั้น

การนำสินค้าที่ได้รับบริจาคไปใช้ในการดำเนินงานหรือแจกจ่าย ให้บันทึกลดยอดสินค้ารับบริจาคและรายได้จากการรับบริจาคสินค้ารอการรับรู้ตามมูลค่ายุติธรรม ณ วันรับมอบสินค้ารับบริจาคของจำนวนสินค้าที่นำออกไปใช้หรือที่นำออกไปแจกจ่ายนั้น

ข้อ ๗๔ ให้สหกรณ์เปิดเผยข้อมูลการรับบริจาคสินทรัพย์ในหมายเหตุประกอบงบการเงิน ดังนี้

(๑) นโยบายการบัญชีเกี่ยวกับการคำนวณค่าเสื่อมราคาอาคารและอุปกรณ์ หรือค่าตัดจำหน่ายของสินทรัพย์ที่รับบริจาค

(๒) ข้อมูลเกี่ยวกับสินทรัพย์ที่สหกรณ์ได้รับบริจาคในปีที่ได้รับ โดยเปิดเผยเกี่ยวกับรายการสินทรัพย์รับบริจาคที่ได้รับบริจาคสินทรัพย์ประเภทใด จากใคร จำนวนเงิน สำหรับกรณีที่น่าเงินรับบริจาคไปจัดหาสินทรัพย์และต้องจ่ายเงินสมทบ ให้เปิดเผยเพิ่มเติมว่าสหกรณ์ได้จ่ายเงินสมทบเพื่อให้ได้สินทรัพย์ดังกล่าวประเภทใด มูลค่าเท่าใด

(๓) ข้อมูลเกี่ยวกับจำนวน และข้อจำกัดในกรรมสิทธิ์ของสินทรัพย์รับบริจาคที่ใช้เป็นหลักประกันหนี้สิน

## ส่วนที่ ๒ หนี้สิน

ข้อ ๗๕ ให้สหกรณ์บันทึกหนี้สิน สำหรับรายการภาระผูกพันในปัจจุบันของสหกรณ์ที่เป็นผลของเหตุการณ์ในอดีตที่เกิดจากการกู้ยืม รายการค้าหรือจากรายการอื่น ซึ่งการชำระภาระผูกพันนั้นคาดว่าจะส่งผลให้สหกรณ์สูญเสียทรัพยากรที่มีประโยชน์เชิงเศรษฐกิจ โดยการทำให้สินทรัพย์ของสหกรณ์ลดลงหรือชำระด้วยการให้บริการภาระผูกพันนั้น

การบันทึกหนี้สินเพิ่มตามจำนวนเงินของภาระผูกพันและบันทึกหนี้สินลดเมื่อชำระด้วยสินทรัพย์หรือบริการ

ให้สหกรณ์จัดประเภทหนี้สินตามระยะเวลาการจ่ายชำระภาระผูกพัน ดังนี้

(๑) หนี้สินหมุนเวียน หมายถึง หนี้สินซึ่งมีระยะเวลาชำระคืนภายในรอบปีบัญชีถัดไป เช่น เงินเบิกเกินบัญชีธนาคาร เงินกู้ยืมที่ถึงกำหนดชำระภายในหนึ่งปี เจ้าหนี้การค้า ค่าใช้จ่ายค้างจ่าย เป็นต้น

(๒) หนี้สินไม่หมุนเวียน หมายถึง หนี้สินซึ่งมีระยะเวลาการชำระคืนเกินกว่ารอบปีบัญชีถัดไป เช่น เงินกู้ยืมระยะยาว เจ้าหนี้ค่าเช่าซื้อสินทรัพย์ เป็นต้น



## หน้า ๓๔

เล่ม ๑๓๗ ตอนพิเศษ ๒๓๘ ง

ราชกิจจานุเบกษา

๙ ตุลาคม ๒๕๖๓

ข้อ ๗๖ ให้สหกรณ์เปิดเผยข้อมูลหนี้สินในหมายเหตุประกอบงบการเงิน ดังนี้

(๑) รายละเอียดของภาระผูกพัน เช่น สัญญาเงินกู้ยืมที่ทำไว้กับภายนอก ข้อตกลงทางการค้า หรือสินทรัพย์ที่ใช้เป็นหลักประกันในการค้าประกันตลอดจนเงื่อนไขและข้อจำกัดตามที่ระบุไว้ในสัญญา เป็นต้น โดยเปิดเผยจำนวนเงิน เงื่อนไข และข้อตกลงของภาระผูกพัน

(๒) หนี้สินที่อาจเกิดขึ้น เป็นภาระผูกพันที่อาจเกิดขึ้นหรือภาระผูกพันในปัจจุบันที่อาจทำให้สหกรณ์สูญเสียทรัพยากร แต่มูลค่ายังไม่มีความแน่นอน เช่น สหกรณ์ถูกฟ้องร้องเรียกค่าเสียหาย เป็นต้น

## ส่วนที่ ๓ ทุนของสหกรณ์

ข้อ ๗๗ ให้สหกรณ์บันทึกทุนของสหกรณ์ สำหรับรายการจำนวนเงินที่ได้รับจากการถือหุ้นของสมาชิก การจัดสรรกำไรสุทธิในรูปของทุนสำรองตามกฎหมาย ทุนสะสมตามข้อบังคับ ระเบียบ และอื่น ๆ รวมทั้งกำไร (ขาดทุน) จากเงินลงทุนที่ยังไม่เกิดขึ้น ส่วนเกินทุนจากการตีราคาสินทรัพย์ และกำไรสุทธิ หากมีขาดทุนสุทธิให้นำไปหักออกจากทุนสำรอง ถ้าทุนสำรองมีไม่เพียงพอจะคงเหลือเป็นขาดทุนสะสม

การบันทึกการเพิ่มและลดทุนเรือนหุ้นตามจำนวนเงินที่ได้รับและจ่ายคืนตามข้อบังคับของสหกรณ์ เว้นแต่กรณีที่น่ายหะเบียนสหกรณ์กำหนดไว้เฉพาะเรื่อง เช่น สหกรณ์มีผลขาดทุนสะสม สหกรณ์ต้องจ่ายคืนค่าหุ้นตามมูลค่าที่คำนวณใหม่ที่เปิดเผยไว้ในหมายเหตุประกอบงบการเงิน

การบันทึกเพิ่มทุนสำรองและทุนสะสมตามข้อบังคับ ระเบียบและอื่น ๆ ให้เป็นไปตามมติที่ประชุมใหญ่และการบันทึกลดบัญชีทุนสะสมตามข้อบังคับ ระเบียบและอื่น ๆ ให้เป็นไปตามระเบียบที่สหกรณ์กำหนด

ข้อ ๗๘ ให้สหกรณ์เปิดเผยข้อมูลทุนของสหกรณ์ไว้ในหมายเหตุประกอบงบการเงิน ดังนี้

(๑) กรณีสหกรณ์มีผลขาดทุนสะสม ให้สหกรณ์คำนวณมูลค่าต่อหุ้นใหม่ที่สามารถจ่ายคืนสมาชิกได้ตามคำสั่งนายทะเบียนสหกรณ์

(๒) กรณีสหกรณ์ขอผ่อนใช้คืนเงินค้างขาดทุนสะสม ให้สหกรณ์แสดงรายละเอียดเกี่ยวกับการขอผ่อนใช้และเงื่อนไขการผ่อนใช้

## ส่วนที่ ๔ รายได้

ข้อ ๗๙ ให้สหกรณ์บันทึกรายได้ สำหรับรายการรายได้ที่เกิดจากการดำเนินธุรกิจตามปกติของสหกรณ์ และการเพิ่มขึ้นของประโยชน์เชิงเศรษฐกิจในรอบปีบัญชี หรือการเพิ่มค่าของสินทรัพย์ หรือการลดลงของหนี้สิน โดยส่งผลให้ทุนของสหกรณ์เพิ่มขึ้น

การวัดมูลค่าของรายได้โดยใช้มูลค่ายุติธรรมของสิ่งตอบแทนที่ได้รับหรือค้างรับหลังจากหักส่วนลดต่าง ๆ ทั้งนี้ ต้องมีความแน่นอนเกี่ยวกับจำนวนประโยชน์ที่จะได้รับและต้นทุนที่เกิดขึ้นหรือที่จะเกิดขึ้นอันเนื่องมาจากรายได้นั้น รวมทั้งรายได้ดังกล่าวต้องสามารถวัดมูลค่าได้อย่างน่าเชื่อถือ

## หน้า ๓๕

เล่ม ๑๓๗ ตอนพิเศษ ๒๓๘ ง

ราชกิจจานุเบกษา

๙ ตุลาคม ๒๕๖๓

ข้อ ๘๐ ให้สหกรณ์เปิดเผยข้อมูลรายได้ในหมายเหตุประกอบงบการเงินเกี่ยวกับนโยบายการบัญชีที่สหกรณ์บันทึกเป็นรายได้ของสหกรณ์ ซึ่งรวมถึงวิธีกำหนดขึ้นความสำเร็จของรายการบัญชีที่เกี่ยวข้องที่จะถือเป็นรายได้

## ส่วนที่ ๕ ค่าใช้จ่าย

ข้อ ๘๑ ให้สหกรณ์บันทึกค่าใช้จ่าย สำหรับรายการค่าใช้จ่ายที่เกิดจากการดำเนินธุรกิจตามปกติของสหกรณ์ และการลดลงของประโยชน์เชิงเศรษฐกิจในรอบปีบัญชี หรือการลดค่าของสินทรัพย์ หรือการเพิ่มขึ้นของหนี้สิน โดยส่งผลให้ทุนของสหกรณ์ลดลง

การรับรู้ค่าใช้จ่าย เมื่อสหกรณ์คาดว่าจะเสียประโยชน์เชิงเศรษฐกิจในอนาคตอันเนื่องมาจากการลดลงของสินทรัพย์ หรือการเพิ่มขึ้นของหนี้สิน และสหกรณ์สามารถวัดมูลค่าของประโยชน์เชิงเศรษฐกิจในอนาคตได้อย่างน่าเชื่อถือ

ข้อ ๘๒ ให้สหกรณ์เปิดเผยข้อมูลค่าใช้จ่ายในหมายเหตุประกอบงบการเงินเกี่ยวกับนโยบายการบัญชีเกณฑ์การปันส่วนค่าใช้จ่าย

## หมวด ๓

## งบการเงินของสหกรณ์

ข้อ ๘๓ ให้สหกรณ์จัดทำงบการเงินตามเกณฑ์การดำเนินงานต่อเนื่อง โดยองค์ประกอบของรายการในงบการเงิน ประกอบด้วย สินทรัพย์ หนี้สิน ทุนของสหกรณ์ รายได้ และค่าใช้จ่าย สำหรับสินทรัพย์และหนี้สิน ให้จัดแสดงเป็นประเภทหมุนเวียนและไม่หมุนเวียนด้วย ซึ่งงบการเงินของสหกรณ์ประกอบด้วย งบแสดงฐานะการเงิน งบกำไรขาดทุน งบกระแสเงินสด และงบประกอบอื่น ๆ ตามรูปแบบที่กรมตรวจบัญชีสหกรณ์กำหนด

การจัดทำงบการเงินต้องแสดงข้อมูลที่เป็นประโยชน์ต่อการตัดสินใจเชิงเศรษฐกิจของผู้ใช้งบการเงิน และต้องมีลักษณะเชิงคุณภาพของข้อมูล ดังต่อไปนี้

(๑) ความสามารถเข้าใจได้ หมายความว่า ข้อมูลในงบการเงินที่สหกรณ์จัดทำต้องนำเสนอให้ผู้ใช้งบการเงินสามารถเข้าใจได้ โดยผู้ใช้งบการเงินมีความรู้ตามควรเกี่ยวกับธุรกิจ กิจกรรมเชิงเศรษฐกิจ และการบัญชี ทั้งนี้ สหกรณ์ต้องไม่ละเว้นข้อมูลที่เกี่ยวข้องกับการตัดสินใจของผู้ใช้งบการเงินเพียงเพราะเหตุผลว่าข้อมูลดังกล่าวอาจยากเกินกว่าที่ผู้ใช้งบการเงินจะเข้าใจได้

(๒) ความเกี่ยวข้องกับการตัดสินใจ หมายความว่า ข้อมูลในงบการเงินต้องทันเวลาสามารถตอบสนองความต้องการและช่วยให้ผู้ใช้งบการเงินสามารถตัดสินใจเชิงเศรษฐกิจ โดยประเมินจากเหตุการณ์ในอดีต ปัจจุบัน และอนาคต รวมทั้งช่วยยืนยันหรือชี้ข้อผิดพลาดของข้อมูลในงบการเงินที่ผ่านมา อย่างไรก็ตามผู้ใช้งบการเงินควรคำนึงถึงความมีสาระสำคัญของข้อมูลในงบการเงินที่ต้องแสดงสาระสำคัญอย่างถูกต้องไม่ละเว้นการแสดงผลที่ขัดต่อข้อเท็จจริงอย่างเป็นสาระสำคัญ ซึ่งมีผลต่อการตัดสินใจเชิงเศรษฐกิจของผู้ใช้งบการเงิน

## หน้า ๓๖

เล่ม ๑๓๗ ตอนพิเศษ ๒๓๘ ง

ราชกิจจานุเบกษา

๙ ตุลาคม ๒๕๖๓

(๓) ความเชื่อถือได้ หมายความว่า ข้อมูลในงบการเงินประกอบด้วยคุณลักษณะ ดังนี้

(๓.๑) การเป็นตัวแทนอันเที่ยงธรรม หมายความว่า ข้อมูลในงบการเงินควรแสดงตามเหตุการณ์ที่ได้เกิดขึ้นจริงตามเกณฑ์การรับรู้รายการ

(๓.๒) เนื้อหาสำคัญกว่ารูปแบบ หมายความว่า ข้อมูลในงบการเงินต้องบันทึกและแสดงตามเนื้อหาและความเป็นจริงเชิงเศรษฐกิจไม่ใช่ตามรูปแบบทางกฎหมายเพียงอย่างเดียว

(๓.๓) ความเป็นกลาง หมายความว่า ข้อมูลในงบการเงินต้องมีความเป็นกลางหรือปราศจากความลำเอียงโดยไม่มีวัตถุประสงค์ที่จะชี้นำผู้ใช้งบการเงิน

(๓.๔) ความระมัดระวัง หมายความว่า การใช้ดุลยพินิจที่จำเป็นในการประมาณการภายใต้ความไม่แน่นอนเกี่ยวกับเหตุการณ์ต่าง ๆ เพื่อให้งบการเงินมีความน่าเชื่อถือ

(๓.๕) ความครบถ้วน หมายความว่า งบการเงินต้องนำเสนอโดยพิจารณาความมีสาระสำคัญและต้นทุนในการจัดทำเพื่อให้ข้อมูลในงบการเงินผิดพลาด หรือทำให้ผู้ใช้งบการเงินเข้าใจผิด

(๓.๖) การเปรียบเทียบกันได้ หมายความว่า ข้อมูลในงบการเงินต้องสามารถเปรียบเทียบข้อมูลฐานะการเงินและผลการดำเนินงานของสหกรณ์เดียวกันสำหรับรอบระยะเวลาต่าง ๆ และเปรียบเทียบกับสหกรณ์อื่นสำหรับรอบระยะเวลาเดียวกัน

ข้อ ๘๔ ให้สหกรณ์รับรู้รายการสินทรัพย์ หนี้สิน รายได้ และค่าใช้จ่าย เมื่อเข้าเงื่อนไข ดังนี้

(๑) ความเป็นไปได้ค่อนข้างแน่ที่ประโยชน์เชิงเศรษฐกิจในอนาคตของรายการสินทรัพย์ หนี้สิน รายได้ และค่าใช้จ่ายจะเพิ่มขึ้นหรือลดลง

(๒) รายการสินทรัพย์ หนี้สิน รายได้ และค่าใช้จ่ายมีราคาทุนหรือมูลค่าที่สามารถวัดได้อย่างน่าเชื่อถือ

การไม่รับรู้รายการที่เป็นไปตามเกณฑ์ดังกล่าว สหกรณ์ไม่สามารถทำให้ถูกต้องได้ด้วยการเปิดเผยข้อมูลในนโยบายการบัญชีที่สหกรณ์นำมาใช้ หรือเปิดเผยข้อมูลในหมายเหตุประกอบงบการเงิน

## หมวด ๔

## การเปิดเผยข้อมูล

ข้อ ๘๕ ให้สหกรณ์เปิดเผยข้อมูลเกี่ยวกับฐานะการเงินและผลการดำเนินงานของสหกรณ์ นอกเหนือจากที่แสดงให้เห็นในรูปของงบการเงิน และรายละเอียดประกอบงบการเงิน โดยต้องแสดงไว้ในหมายเหตุประกอบงบการเงินซึ่งถือเป็นส่วนหนึ่งของงบการเงินของสหกรณ์ เพื่อเปิดเผยสาระสำคัญที่มีผลต่องบการเงินรวมถึงรายการบัญชีใดที่ได้ปฏิบัติตามเกณฑ์และนโยบายการบัญชีที่กำหนดนั้นด้วย

ในหมายเหตุประกอบงบการเงินสหกรณ์ต้องเปิดเผยทุกข้อ ดังต่อไปนี้

(๑) สรุปนโยบายการบัญชีที่สำคัญ ซึ่งแสดงข้อมูลเกี่ยวกับเกณฑ์การจัดทำงบการเงิน และนโยบายการบัญชีที่สหกรณ์กำหนด โดยให้แสดงไว้ในส่วนแรกของหมายเหตุประกอบงบการเงิน

(๒) ข้อมูลเพิ่มเติมที่เป็นรายละเอียดประกอบรายการที่แสดงในงบการเงิน ซึ่งรวมถึงข้อจำกัดต่าง ๆ ที่มีต่อกรรมสิทธิ์หรือสิทธิในการใช้สินทรัพย์ หลักประกันที่ให้กับหนี้สิน ข้อมูลเกี่ยวกับทุนของสหกรณ์

หน้า ๓๗

เล่ม ๑๓๗ ตอนพิเศษ ๒๓๘ ง

ราชกิจจานุเบกษา

๙ ตุลาคม ๒๕๖๓

(๓) ข้อมูลเพิ่มเติมที่ไม่ได้แสดงอยู่ในงบการเงิน แต่เป็นข้อมูลที่จำเป็นเพื่อให้งบการเงินนั้นแสดงข้อมูลโดยถูกต้องตามที่ควร ให้เปิดเผยต่อจากข้อมูลเพิ่มเติมที่เป็นรายละเอียดประกอบรายการในงบการเงิน เช่น เหตุการณ์สำคัญที่เกิดขึ้นภายหลังวันที่ในงบการเงิน สินทรัพย์ที่อาจได้รับหรือหนี้สินที่อาจเกิดขึ้นในภายหลัง ข้อมูลผู้พันที่สำคัญและมีระยะเวลาซึ่งไม่ปรากฏในงบการเงิน เป็นต้น

(๔) ข้อมูลเกี่ยวกับการดำเนินธุรกิจหรือกิจกรรมอื่นใดที่ไม่เป็นไปตามกฎหมายว่าด้วยสหกรณ์ กฎหมายอื่นที่เกี่ยวข้อง รวมทั้งระเบียบและข้อบังคับของสหกรณ์ หรือข้อมูลอื่นใดที่เกี่ยวข้องกับการดำเนินการของสหกรณ์ แม้จะเป็นไปตามกฎหมายหรือข้อบังคับของสหกรณ์ แต่หากการดำเนินการนั้นอาจส่งผลกระทบต่อสถานะทางการเงินของสหกรณ์ได้อย่างมีนัยสำคัญ เช่น กรณีสหกรณ์เปลี่ยนสัญญาเงินฝากเป็นสัญญาเงินกู้ หรือเปลี่ยนสัญญาเงินกู้เป็นสัญญาเงินฝาก ซึ่งเป็นการเปลี่ยนสาระสำคัญแห่งหนี้โดยที่สหกรณ์มิได้มีการรับจ่ายเงิน หรือมีการรับจ่ายเงินเพียงบางส่วน เป็นต้น

ข้อ ๘๖ วิธีปฏิบัติทางบัญชี และรูปแบบงบการเงินที่นอกเหนือจากที่กำหนดไว้ในระเบียบนี้ ให้เป็นไปตามมาตรฐานการรายงานทางการเงินที่กำหนดโดยสภาวิชาชีพบัญชี หรือประกาศกรมตรวจบัญชีสหกรณ์

#### บทเฉพาะกาล

ข้อ ๘๗ ให้ระเบียบ ประกาศ หรือคำสั่งที่ออกโดยอาศัยอำนาจนายทะเบียนสหกรณ์ ก่อนระเบียบนี้ใช้บังคับให้ยังคงใช้บังคับต่อไปได้เท่าที่ไม่ขัดหรือแย้งกับระเบียบนี้

ข้อ ๘๘ การประมาณการค่าเผื่อหนี้สงสัยจะสูญสำหรับสหกรณ์ออมทรัพย์และสหกรณ์เครดิตยูเนียน ที่เรียกเก็บเงินงวดชำระหนี้จากสมาชิกโดยการหักจากเงินได้ ณ ที่จ่าย ให้ถือปฏิบัติตามระเบียบนายทะเบียนสหกรณ์ ว่าด้วยการจัดชั้นคุณภาพลูกหนี้เงินกู้และการเผื่อหนี้สงสัยจะสูญ พ.ศ. ๒๕๕๔ ไปก่อนจนกว่ากฎกระทรวงการจัดชั้นสินทรัพย์และการกันเงินสำรองจะมีผลใช้บังคับ

ประกาศ ณ วันที่ ๑ กันยายน พ.ศ. ๒๕๖๓

โอภาส ทองยงค์

อธิบดีกรมตรวจบัญชีสหกรณ์

พนักงานเจ้าหน้าที่

ปฏิบัติการแทนนายทะเบียนสหกรณ์



ประกาศกรมตรวจบัญชีสหกรณ์

เรื่อง การประมาณการค่าเผื่อหนี้สงสัยจะสูญ พ.ศ. ๒๕๖๓

เพื่อให้การประมาณการค่าเผื่อหนี้สงสัยจะสูญ เหมาะสมกับประเภทและลักษณะการประกอบธุรกิจของสหกรณ์และกลุ่มเกษตรกร อาศัยอำนาจตามความในข้อ ๕ และข้อ ๒๖ วรรคหนึ่ง (๑) ของระเบียบนายทะเบียนสหกรณ์ ว่าด้วยการบัญชีของสหกรณ์และกลุ่มเกษตรกร พ.ศ. ๒๕๖๓ จึงออกประกาศไว้ดังต่อไปนี้

ข้อ ๑ ประกาศนี้ให้ใช้บังคับตั้งแต่วันนี้เป็นต้นไป

ข้อ ๒ ในประกาศนี้ ลูกหนี้ปรับปรุงโครงสร้างหนี้ หมายความว่า ลูกหนี้เงินกู้ที่มีปัญหาในการชำระหนี้ และสหกรณ์มีการตกลงยินยอมให้ดำเนินการอย่างหนึ่งอย่างใด ดังต่อไปนี้

(๑) ลดต้นเงินหรือดอกเบี้ยเงินให้กู้ค้างรับให้แก่ลูกหนี้เงินกู้ หรือ

(๒) ผ่อนปรนเงื่อนไขการชำระหนี้ เช่น สหกรณ์ยอมให้ขยายงวดชำระหนี้ให้แก่ลูกหนี้ ลดอัตราดอกเบี้ยเงินให้กู้ให้แก่ลูกหนี้เงินกู้ พักชำระหนี้ต้นเงินให้แก่ลูกหนี้ เป็นต้น

ข้อ ๓ ประกาศนี้ให้ถือใช้สำหรับสหกรณ์ประเภทการเกษตร ประมง นิคม ร้านค้า บริการ และกลุ่มเกษตรกร

ข้อ ๔ ให้จำแนกอายุหนี้ลูกหนี้เงินกู้ตามงวดที่ผิดนัดชำระหนี้ และให้ประมาณการค่าเผื่อหนี้สงสัยจะสูญ โดยประมาณจากจำนวนเงินที่ผิดนัดชำระหนี้ดังนี้

(๑) ผิดนัดชำระหนี้เกินกว่า ๑ ปี แต่ไม่เกิน ๒ ปี	ร้อยละ ๑๐
(๒) ผิดนัดชำระหนี้เกินกว่า ๒ ปี แต่ไม่เกิน ๓ ปี	ร้อยละ ๒๕
(๓) ผิดนัดชำระหนี้เกินกว่า ๓ ปี แต่ไม่เกิน ๔ ปี	ร้อยละ ๕๐
(๔) ผิดนัดชำระหนี้เกินกว่า ๔ ปี แต่ไม่เกิน ๕ ปี	ร้อยละ ๗๕
(๕) ผิดนัดชำระหนี้เกินกว่า ๕ ปีขึ้นไป	ร้อยละ ๑๐๐

ข้อ ๕ ลูกหนี้ถึงแก่ความตาย หรือศาลมีคำพิพากษาว่าเป็นคนสาบสูญ และไม่มีทรัพย์สินหรือสิทธิใด ๆ จะเรียกร้องให้ชำระหนี้ได้ หากฟ้องคดีไปก็ทำให้เสียค่าใช้จ่ายมากยิ่งขึ้นไม่คุ้มกับหนี้ที่จะได้รับชำระ ให้ประมาณการค่าเผื่อหนี้สงสัยจะสูญเต็มจำนวน

ข้อ ๖ ลูกหนี้ปรับปรุงโครงสร้างหนี้ที่ไม่สามารถชำระหนี้ได้ตามกำหนด การประมาณการค่าเผื่อหนี้สงสัยจะสูญ ให้นับระยะเวลาตั้งแต่งวดผิดนัดชำระหนี้ตามสัญญาเดิมก่อนการปรับปรุงโครงสร้างหนี้รวมกับระยะเวลาของงวดที่ผิดนัดชำระหนี้ตามสัญญาการปรับปรุงโครงสร้างหนี้ใหม่ เพื่อประมาณการค่าเผื่อหนี้สงสัยจะสูญตามอัตราร้อยละในข้อ ๔

ข้อ ๗ ให้จำแนกอายุหนี้ลูกหนี้การค้าตามระยะเวลาที่ค้างชำระ และให้ประมาณการค่าเผื่อหนี้สงสัยจะสูญ โดยประมาณจากยอดที่ค้างชำระ ดังนี้

(๑) ค้างชำระเกินกว่า ๓ เดือน แต่ไม่เกิน ๖ เดือน	ร้อยละ ๑๐
(๒) ค้างชำระเกินกว่า ๖ เดือน แต่ไม่เกิน ๑ ปี	ร้อยละ ๒๐
(๓) ค้างชำระเกินกว่า ๑ ปี แต่ไม่เกิน ๒ ปี	ร้อยละ ๕๐
(๔) ค้างชำระเกินกว่า ๒ ปี	ร้อยละ ๑๐๐

ข้อ ๘ ให้สหกรณ์และกลุ่มเกษตรกร ประเมินการค่าเพื่อหนี้สงสัยจะสูญลูกหนี้อื่น ดังนี้

(๑) ขำระได้ตามปกติ	ไม่ต้องประเมินการค่าเพื่อหนี้สงสัยจะสูญ
(๒) ค้างชำระ	ร้อยละ ๑๐๐

ข้อ ๙ ให้สหกรณ์และกลุ่มเกษตรกร ประเมินการค่าเพื่อหนี้สงสัยจะสูญดอกเบียค้ำรับดังนี้

(๑) ค้างชำระเกินกว่า ๑ ปีแต่ไม่เกิน ๕ ปี	ร้อยละ ๕๐
(๒) ค้างชำระเกินกว่า ๕ ปีขึ้นไป	ร้อยละ ๑๐๐

ข้อ ๑๐ ให้สหกรณ์และกลุ่มเกษตรกร ประเมินการค่าเพื่อหนี้สงสัยจะสูญค่าปรับค้ำรับ ดังนี้

(๑) ค้างชำระไม่เกิน ๒ ปี	ร้อยละ ๕๐
(๒) ค้างชำระเกินกว่า ๒ ปีขึ้นไป	ร้อยละ ๑๐๐

ข้อ ๑๑ สหกรณ์ที่ตั้งค่าเพื่อหนี้สงสัยจะสูญไม่เป็นไปตามประกาศนี้ให้สหกรณ์ทยอยตั้งค่าเพื่อหนี้สงสัยจะสูญเป็นไปตามเกณฑ์ที่กำหนดในประกาศนี้ทุกปีให้เสร็จสิ้นภายใน ๕ ปี

ประกาศ ณ วันที่ ๑๕ ตุลาคม พ.ศ. ๒๕๖๓

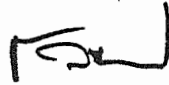

(นายโอภาส ทองยงค์)  
อธิบดีกรมตรวจบัญชีสหกรณ์



ประกาศคณะกรรมการพัฒนาการสหกรณ์แห่งชาติ  
เรื่อง ข้อกำหนดการฝากหรือลงทุนอย่างอื่นของสหกรณ์

พ.ศ. ๒๕๖๓

ด้วยคณะกรรมการพัฒนาการสหกรณ์แห่งชาติ ได้มีมติในการประชุม ครั้งที่ ๕/๒๕๖๒ เมื่อวันที่ ๘ พฤศจิกายน ๒๕๖๒ เห็นชอบให้มีการปรับปรุงข้อกำหนดการนำเงินของสหกรณ์ฝากหรือลงทุนอย่างอื่น ตามพระราชบัญญัติสหกรณ์ พ.ศ. ๒๕๔๒ เพื่อให้เกิดความมั่นคงกับสหกรณ์มากยิ่งขึ้น

อาศัยอำนาจตามความในมาตรา ๑๐ (๗) และมาตรา ๖๒ (๗) แห่งพระราชบัญญัติสหกรณ์ พ.ศ. ๒๕๔๒ ประกอบมติคณะกรรมการพัฒนาการสหกรณ์แห่งชาติ ในการประชุม ครั้งที่ ๕/๒๕๖๒ เมื่อวันที่ ๘ พฤศจิกายน ๒๕๖๒ และในการประชุมครั้งที่ ๑/๒๕๖๓ เมื่อวันที่ ๒๙ มิถุนายน ๒๕๖๓ คณะกรรมการพัฒนาการสหกรณ์แห่งชาติ จึงออกประกาศไว้ดังต่อไปนี้

ข้อ ๑ ให้ยกเลิกประกาศคณะกรรมการพัฒนาการสหกรณ์แห่งชาติ ลงวันที่ ๓ กรกฎาคม ๒๕๕๘ เรื่อง ข้อกำหนดการฝากหรือลงทุนอย่างอื่นของสหกรณ์ พ.ศ. ๒๕๕๘

ข้อ ๒ ในประกาศนี้

“ธนาคาร” หมายความว่า ธนาคารพาณิชย์และธนาคารที่มีกฎหมายเฉพาะจัดตั้งขึ้นซึ่งประกอบกิจการภายในราชอาณาจักรไทย

“ตราสารแสดงสิทธิในหนี้” หมายความว่า ตัวแลกเงิน ตัวสัญญาใช้เงิน หุ้นกู้

“หุ้นกู้” หมายความว่า หุ้นกู้ที่มีหลักประกันหรือหุ้นกู้ไม่ด้อยสิทธิ ทั้งนี้ ไม่รวมถึงหุ้นกู้ที่มีอนุพันธ์แฝง และหุ้นกู้ไม่กำหนดอายุไถ่ถอน

ข้อ ๓ เงินของสหกรณ์อาจฝากหรือลงทุนได้ ดังต่อไปนี้

(๑) บัตรเงินฝากที่ธนาคารเป็นผู้ออก

(๒) ตัวแลกเงินที่ธนาคารเป็นผู้รับรอง สลากหลังหรือรับอวัลหรือตัวสัญญาใช้เงินที่ธนาคารเป็นผู้สลักหลังหรือรับอวัล โดยไม่มีข้อจำกัดความรับผิด

(๓) ตราสารแสดงสิทธิในหนี้ที่ธนาคารซึ่งมีใช้รัฐวิสาหกิจเป็นผู้ออก

(๔) บัตรเงินฝาก หรือใบรับฝากเงินที่ออกโดยบริษัทเงินทุน หรือบริษัทเครดิตฟองซิเอร์ ซึ่งสถาบันคุ้มครองเงินฝากประกันการชำระคืนต้นเงินและดอกเบี้ย

(๕) ตราสารแสดงสิทธิในหนี้ ที่นิติบุคคลเฉพาะกิจเป็นผู้ออกภายใต้โครงการแปลงสินทรัพย์เป็นหลักทรัพย์ ที่ได้รับอนุญาตตามพระราชกำหนดนิติบุคคลเฉพาะกิจ เพื่อการแปลงสินทรัพย์เป็นหลักทรัพย์ พ.ศ. ๒๕๔๐ และตราสารแสดงสิทธิในหนี้ นั้นได้รับการจัดอันดับความน่าเชื่อถือตั้งแต่ระดับ A- ขึ้นไป จากบริษัทจัดอันดับความน่าเชื่อถือที่ได้รับความเห็นชอบจากคณะกรรมการกำกับหลักทรัพย์และตลาดหลักทรัพย์

(๖) หุ้นกู้ ที่ได้รับการจัดอันดับความน่าเชื่อถือตั้งแต่ระดับ A- ขึ้นไป จากบริษัทจัดอันดับความน่าเชื่อถือที่ได้รับความเห็นชอบจากคณะกรรมการกำกับหลักทรัพย์และตลาดหลักทรัพย์

(๗) หน่วย...

(๗) หน่วยลงทุนของกองทุนรวมที่รัฐวิสาหกิจจัดตั้งขึ้นโดยความเห็นชอบจากคณะรัฐมนตรี และอยู่ในการกำกับดูแลของคณะกรรมการกำกับหลักทรัพย์และตลาดหลักทรัพย์

(๘) หน่วยลงทุนของกองทุนรวมที่มีวัตถุประสงค์ในการลงทุนตามมาตรา ๖๒ แห่งพระราชบัญญัติ สหกรณ์ พ.ศ. ๒๕๕๒

ข้อ ๔ การนำเงินไปฝากหรือลงทุนตามข้อ ๓ (๗) รวมกันต้องไม่เกินทุนสำรองของสหกรณ์ และต้องผ่านการอนุมัติจากที่ประชุมใหญ่ของสหกรณ์ก่อนจึงจะดำเนินการได้

ข้อ ๕ การฝากหรือลงทุนของสหกรณ์ที่ได้ดำเนินการตามประกาศคณะกรรมการพัฒนาการ สหกรณ์แห่งชาติ เรื่อง ข้อกำหนดการฝากหรือลงทุนอย่างอื่นของสหกรณ์ พ.ศ. ๒๕๕๘ อยู่ก่อนวันที่ประกาศ ฉบับนี้ใช้บังคับ ให้ถือว่าเป็นการฝากหรือลงทุนตามประกาศฉบับนี้ต่อไป

ข้อ ๖ ประกาศนี้ให้ใช้บังคับตั้งแต่วันนี้เป็นต้นไป

ประกาศ ณ วันที่ ๑๓/ พฤศจิกายน พ.ศ. ๒๕๖๓

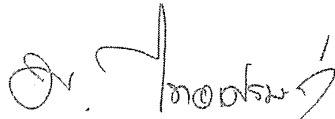

(นางสาวมนัญญา ไทยเศรษฐ์)

รัฐมนตรีช่วยว่าการกระทรวงเกษตรและสหกรณ์  
ปฏิบัติราชการแทน รัฐมนตรีว่าการกระทรวงเกษตรและสหกรณ์  
ประธานกรรมการพัฒนาการสหกรณ์แห่งชาติ



## หลักการสหกรณ์

**หลักการสหกรณ์เป็นแนวทางที่สหกรณ์ยึดถือปฏิบัติเพื่อให้คุณค่าทางสหกรณ์เกิดผลเป็นรูปธรรม**

### หลักการที่ 1 การเป็นสมาชิกโดยสมัครใจและเปิดกว้าง (Voluntary and Open Membership)

- (1) พึงตระหนักว่าการเข้าและออกจากการเป็นสมาชิก จะต้องเป็นไปโดยความสมัครใจของบุคคล (คำว่า "บุคคล" หมายถึง ทั้งบุคคลธรรมดาและนิติบุคคล) ไม่ใช่ถูกชักจูง โน้มน้าว ล่อลวง บังคับ ช่มชู้จากผู้อื่น
- (2) อย่างไรก็ดี การกำหนดคุณสมบัติสมาชิกของสหกรณ์ต่างๆ เพื่อให้ได้บุคคลที่เข้ามาเป็นสมาชิกแล้วสามารถร่วมกันดำเนินกิจกรรมในสหกรณ์ได้ และไม่สร้างปัญหาความเดือดร้อนให้แก่เพื่อนสมาชิกและสหกรณ์ ไม่ถือว่าขัดกับหลักการสหกรณ์ข้อนี้
- (3) สมาชิกสมทบนั้น ควรมีแต่เฉพาะกรณีของสหกรณ์บางประเภทที่มีลักษณะพิเศษและจำเป็นเท่านั้น ไม่ควรให้มีในสหกรณ์ทั่วไปหรือทุกประเภท เพราะตามปกติสมาชิกสมทบมาจากบุคคลซึ่งขาดคุณสมบัติที่จะเป็นสมาชิกธรรมดา หากสหกรณ์ได้รับสมาชิกสมทบจำนวนมาก ก็อาจกระทบต่อการส่งเสริมผลประโยชน์ของสมาชิกธรรมดาได้แม้ว่ากฎหมายจะได้ห้ามมิให้สมาชิกสมทบบีสิทธิบางประการก็ตาม

### หลักการที่ 2 การควบคุมโดยสมาชิกตามหลักประชาธิปไตย (Democratic Member Control)

พึงตระหนักว่าเป็นหน้าที่ของสมาชิกทุกคนที่จะต้องร่วมแรงกายใจ และสติปัญญาในการดำเนินการ และควบคุมดูแลการดำเนินงานของสหกรณ์ตามวิถีทางประชาธิปไตย เพื่อให้บรรลุวัตถุประสงค์อย่างมีประสิทธิภาพและประสิทธิผล โดยผ่านช่องทางหรือองค์กรต่างๆ เช่น คณะกรรมการดำเนินการ ผู้ตรวจสอบกิจการและที่ประชุมใหญ่

### หลักการที่ 3 การมีส่วนร่วมทางเศรษฐกิจของสมาชิก (Member Economic Participation)

- (1) หลักการสหกรณ์ข้อนี้ มุ่งเน้นให้สมาชิกทุกคนพึงตระหนักว่าบทบาทที่สำคัญของตนคือ การที่ต้องเป็นทั้งเจ้าของและลูกค้าในคนเดียวกัน (Co-owners and Customers) จึงต้องทำหน้าที่เป็นผู้สมทบทุน ผู้ควบคุม และผู้ถือหุ้น หรือผู้ใช้บริการของสหกรณ์ มิใช่มาเป็นสมาชิกเพียงเพื่อมุ่งหวังได้รับประโยชน์จากสหกรณ์เท่านั้น
- (2) ในการจัดสรรกำไรสุทธิเพื่อความเป็นธรรมแก่สมาชิก ส่วนหนึ่งต้องกันไว้เป็นทุนสำรอง ซึ่งจะนำไปแบ่งกันมิได้ แต่เป็นทุนเพื่อพัฒนาสหกรณ์ของพวกเขาเอง ถือว่าเป็นทุนทางสังคม นอกนั้นก็อาจแบ่งเป็นเงินปันผลในอัตราจำกัด และเป็นเงินเฉลี่ยคืน ตามส่วนแห่งธุรกิจ

#### หลักการที่ 4 การปกครองตนเองและความเป็นอิสระ (Autonomy and Independence)

- (1) สมาชิก กรรมการและพนักงานสหกรณ์รวมทั้งหน่วยงานส่งเสริมสหกรณ์ต้องสำนึกและตระหนักอยู่เสมอว่าสหกรณ์เป็นองค์การช่วยตนเอง และปกครองตนเอง เพราะฉะนั้นสหกรณ์ต้องเป็นอิสระในการตัดสินใจ หรือทำสัญญาใด ตามเงื่อนไขที่สหกรณ์ยอมรับได้กับบุคคลภายนอกหรือรัฐบาล
- (2) การรับความช่วยเหลือหรือสนับสนุนจากรัฐ หรือบุคคลภายนอกไม่ขัดกับหลักความเป็นอิสระของสหกรณ์ หากผู้ให้ความช่วยเหลือมุ่งหมายให้สหกรณ์ช่วยเหลือตนเองได้ และควบคุมตามหลักประชาธิปไตย รวมทั้งชำระไว้ซึ่งความเป็นตัวของตัวเองของสหกรณ์

#### หลักการที่ 5 การศึกษา ฝึกอบรมและสารสนเทศ (Education, Training and Information)

- (1) หลักการข้อนี้เป็นจุดอ่อนของสหกรณ์ในประเทศไทยทุกระดับ ทั้งสหกรณ์ชั้นปฐมและสหกรณ์ชั้นสูง เพราะขาดแผนแม่บทในการพัฒนาการศึกษาทางสหกรณ์ให้เป็นบทบาท และความรับผิดชอบของขบวนการสหกรณ์อย่างแท้จริง ทั้งๆที่ได้รับเริ่มให้จัดตั้งกองทุนสะสมจัดสภาพสหกรณ์จากกำไรของสหกรณ์มาตั้งแต่ พ.ศ. 2492 และแม้จะมีการจัดตั้งสันนิบาต สหกรณ์แห่งประเทศไทยและมีชุมนุมสหกรณ์ระดับชาติบ้างแล้ว ส่วนราชการที่ทำหน้าที่ส่งเสริมสหกรณ์ก็ยังคงดำเนินการให้การศึกษาและฝึกอบรมทางสหกรณ์แทบจะเรียกว่าซ้ำซ้อนกับขบวนการสหกรณ์โดยไม่มีเป้าหมายที่ชัดเจนให้ขบวนการสหกรณ์สามารถรับผิดชอบการให้การศึกษาและฝึกอบรมทางสหกรณ์ได้ด้วยตนเองในที่สุดโดยมีหน่วยงานของรัฐทำหน้าที่ให้การสนับสนุนอย่างเพียงพอตามความจำเป็นและเน้นการฝึกอบรมข้าราชการให้ปฏิบัติหน้าที่ อย่างมีประสิทธิภาพและประสิทธิผล
- (2) การศึกษาฝึกอบรมและสารสนเทศมีความมุ่งหมายและเน้นกลุ่มเป้าหมาย ดังนี้
  - การศึกษามุ่งให้สมาชิกและบุคคลทั่วไปซึ่งถือว่าเป็นผู้ที่จะเป็นสมาชิกในอนาคต มีความรู้ และความเข้าใจเกี่ยวกับสหกรณ์ รวมทั้งมีความสำนึก และตระหนักในสิทธิและหน้าที่ของสมาชิก หรือให้เป็นผู้มีจิตวิญญาณสหกรณ์
  - การฝึกอบรมมุ่งให้กรรมการ ผู้จัดการและพนักงานสหกรณ์ มีความรู้ ความสามารถ และทักษะ รวมทั้งความรับผิดชอบในบทบาทหน้าที่ของตน
  - ส่วนสารสนเทศนั้นมุ่งให้บุคคลทุกกลุ่ม โดยเฉพาะอย่างยิ่ง สำหรับเยาวชนและผู้นำด้านความคิดเห็น เช่น ผู้นำชุมชน นักหนังสือพิมพ์ นักเขียน ผู้นำองค์กร พัฒนาชุมชน ฯลฯ โดยเน้นการติดต่อสื่อสาร 2 ทาง

- (3) หลักสูตรและเนื้อหาของการศึกษาอบรม ควรครอบคลุมทั้งด้านเศรษฐกิจ สังคม การเมือง และวัฒนธรรม

### หลักการที่ 6 การร่วมมือระหว่างสหกรณ์ (Cooperation among Cooperatives)

- (1) แท้จริงการร่วมมือระหว่างสหกรณ์เป็นหลักการเดียวกันกับการร่วมมือระหว่างบุคคลธรรมดาในการจัดตั้งสหกรณ์นั่นเอง ซึ่งจะก่อให้เกิดการประหยัดด้วยขนาด มีอำนาจการต่อรองสูงขึ้น และนำไปสู่การรับใช้สมาชิกอย่างมีประสิทธิภาพยิ่งขึ้น
- (2) การร่วมมือระหว่างสหกรณ์อาจทำได้ทั้งในแนวนอนและแนวตั้ง ในแนวนอนสหกรณ์ทุกสหกรณ์ไม่ว่าประเภทเดียวกันหรือไม่ สามารถร่วมมือกันได้ในทุกระดับเพื่อประโยชน์สูงสุดของสมาชิกและขบวนการสหกรณ์ ในแนวตั้งสหกรณ์ท้องถิ่นประเภทเดียวกันควรรวมตัวกันทางธุรกิจเป็นชุมนุมสหกรณ์ระดับภูมิภาคหรือระดับประเทศ และระดับระหว่างประเทศ และสหกรณ์ทุกประเภท ทุกระดับ ทุกสหกรณ์ควรรวมตัวกันเป็นองค์การสหกรณ์สูงสุด (Apex Organization) เพื่อประโยชน์ในการส่งเสริมด้านอุดมการณ์ การศึกษา การฝึกอบรม การส่งเสริมแนะนำ การกำกับดูแล การตรวจสอบ การวิจัย และการพัฒนา ฯลฯ
- (3) วัตถุประสงค์สำคัญของการร่วมมือระหว่างสหกรณ์ คือ เพื่อให้สหกรณ์สามารถอำนาจผลประโยชน์ทางเศรษฐกิจ เพราะฉะนั้นสหกรณ์ท้องถิ่นแต่ละสหกรณ์ และสหกรณ์ชั้นสูงต้องเป็นสหกรณ์ที่มีความเข้มแข็งและยั่งยืน มีชีวิตชีวา (Viable & Sustainable) และร่วมมือกันในลักษณะของ "ระบบรวม" หรือเป็นเอกภาพ

### หลักการที่ 7 การเอื้ออาทรต่อชุมชน (Concern for Community)

- (1) สหกรณ์เป็นองค์การทางเศรษฐกิจและสังคม และเป็นส่วนหนึ่งของชุมชนที่สหกรณ์ตั้งอยู่ เพราะฉะนั้นการดำเนินงานของสหกรณ์ต้องเป็นไปเพื่อการพัฒนาที่ยั่งยืนของชุมชนนั้นๆ ซึ่งหมายความว่า เป็นการพัฒนาที่ไม่ทำลายทรัพยากรธรรมชาติ สิ่งแวดล้อมและระบบนิเวศ หรือเป็นการพัฒนาที่สนองความต้องการและความใฝ่ฝันของคนรุ่นปัจจุบัน โดยไม่ทำลายโอกาส ความสามารถ และอนาคตของคนรุ่นหลัง
- (2) เนื่องจากสมาชิกสหกรณ์ก็เป็นสมาชิกของชุมชนนั่นเอง สหกรณ์จึงควรมีส่วนช่วยเหลือในการพัฒนาชุมชนนั้นแบบยั่งยืน

## ข้อเสนอแนะของเจ้าหน้าที่ส่งเสริมสหกรณ์

### ความเข้าใจเรื่องสหกรณ์

สหกรณ์คือคณะบุคคลซึ่งร่วมกันดำเนินกิจการเพื่อประโยชน์ทางเศรษฐกิจและสังคมของสมาชิกสหกรณ์ผู้มีสัญชาติไทย โดยช่วยตนเองและช่วยเหลือซึ่งกันและกัน และขอเน้นย้ำว่า สหกรณ์มิใช่แหล่งลงทุน สหกรณ์มิใช่องค์กรที่แสวงหากำไรสูงสุด สหกรณ์เน้นการดูแลสมาชิก มีกำไรแค่ไหนก็แบ่งปันกันแค่นั้น ดังนั้น จึงไม่ควรคิดจะเอาเงินมาลงทุนในสหกรณ์ แต่ถ้าคิดว่าต้องการช่วยเหลือตนเองและช่วยเหลือซึ่งกันและกัน ก็ให้สมัครเข้ามาเป็นสมาชิกสหกรณ์ได้

### หุ้นของสหกรณ์

หุ้นของสหกรณ์ที่สมาชิกถืออยู่เป็นทุนของสหกรณ์ กล่าวคือ เมื่อสมาชิกชำระเงินค่าหุ้นให้กับสหกรณ์ เงินดังกล่าวจะกลายเป็นสภาพจากทรัพย์สินของสมาชิกไปเป็นทรัพย์สินของสหกรณ์ การถือหุ้นมิใช่เป็นการฝากเงิน การถือหุ้นในสหกรณ์เป็นการลงทุนอย่างหนึ่ง ซึ่งสมาชิกต้องรับผลในการลงทุนนั้น เมื่อสหกรณ์ดำเนินกิจการประสบผลสำเร็จมีกำไร สมาชิกก็จะได้รับเงินปันผลตามหุ้น แต่หากสหกรณ์ดำเนินกิจการประสบผลขาดทุน สมาชิกก็จะไม่ได้รับเงินปันผล หุ้นของสหกรณ์มีมูลค่าตามที่กำหนดในข้อบังคับ มูลค่าของหุ้นอาจลดลงได้ หากสหกรณ์ประสบผลการดำเนินกิจการขาดทุนหรือขาดทุนสะสมเป็นจำนวนมาก ซึ่งอาจทำให้เมื่อสมาชิกลาออกจากสหกรณ์ สมาชิกจะได้รับเงินหุ้นน้อยลง หรือไม่ได้รับเงินค่าหุ้นเลยในบางกรณี ดังนั้น สมาชิกจึงควรเอาใจใส่สอดส่องดูแลการดำเนินกิจการสหกรณ์อย่างสม่ำเสมอเพื่อให้มูลค่าหุ้นของสหกรณ์ยังคงมีมูลค่าเต็มตามที่กำหนดในข้อบังคับ

### สิทธิของสมาชิก

สมาชิกมีสิทธิได้รับเงินปันผลตามหุ้นเมื่อสหกรณ์มีกำไร มีสิทธิได้รับเงินเฉลี่ยคืนตามส่วนธุรกิจที่ทำกับสหกรณ์ มีสิทธิได้รับข้อมูลข่าวสารจากสหกรณ์ มีสิทธิใช้บริการธุรกิจของสหกรณ์ ไม่ว่าจะเป็นการฝากเงิน กู้ยืมเงินหรือสวัสดิการต่างๆ ได้ตามหลักเกณฑ์และเงื่อนไขที่กำหนดในระเบียบของสหกรณ์

### หน้าที่ของสมาชิก

สมาชิกมีหน้าที่ช่วยเหลือ แนะนำ สอดส่อง ดูแล การดำเนินกิจการสหกรณ์ เข้าร่วมประชุมตามที่สหกรณ์นัดหมาย และที่สำคัญต้องเก็บใบเสร็จไว้เป็นหลักฐานทุกครั้งที่ยจ่ายเงินให้กับสหกรณ์

### การกู้ยืมเงินของสมาชิก

การให้กู้ยืมเงินเป็นบริการอย่างหนึ่งที่สมาชิกสามารถใช้บริการได้ตามหลักเกณฑ์และเงื่อนไขที่กำหนดในระเบียบของสหกรณ์ แต่เนื่องจากสหกรณ์มีหน้าที่ดูแลสมาชิกทั้งปวง มิใช่ดูแลสมาชิกคนใดคนหนึ่งเป็นการเฉพาะ ดังนั้น การให้เงินกู้ของสหกรณ์จึงต้องคำนึงถึงส่วนรวมเป็นสำคัญ ขอให้พึงระลึกอยู่เสมอว่า

- ๑ การให้เงินกู้เป็นไปเพื่อช่วยให้สมาชิกมีสภาวะการที่ดีขึ้น เช่น พ้นจากหนี้สินที่ท่วมท้นอยู่เป็นจำนวนมากและต้องเสียดอกเบี้ยสูง
- ๒ เพื่อให้สมาชิกมีมาตรฐานการครองชีพที่ดีขึ้นเพียงพอ สมควรแก่ฐานะแห่งตน มิใช่เป็นไปเพื่อให้สมาชิกนำเงินไปใช้จ่ายอย่างฟุ่มเฟือย

๓ เพื่อคลี่คลายการติดขัดของความจำเป็นในการใช้จ่ายประจำวัน

การให้เงินกู้ของสหกรณ์จึงให้เพียงเท่าที่เหมาะสม และจำเป็น ครอบคลุมต่อค่าใช้จ่ายอันพึงมีเท่านั้น ไม่เป็นการเพิ่มภาระอันเป็นผลร้ายต่อตัวสมาชิกและสหกรณ์ ต้องไม่ให้เงินกู้ในวงเงินที่สูง ทำให้สมาชิกมีหนี้สินพอกพูนขึ้น รวมทั้งต้องคำนึงถึงภาระความรับผิดชอบของผู้ค้ำประกันด้วย และที่สำคัญมีแนวโน้มว่า กฎหมายจะกำหนดให้สมาชิกมีเงินได้รายเดือนคงเหลือไม่น้อยกว่า ๓๐ เปอร์เซ็นต์ ดังนั้น สหกรณ์จึงควรต้องวางแผนทางการเงินให้กับสมาชิกแทนที่จะให้เงินกู้แก่สมาชิกเพียงอย่างเดียว และตัวสมาชิกเองก็ควรต้องปฏิบัติตนให้เป็นคนมีวินัยทางการเงิน ดำรงตนตามหลักปรัชญาเศรษฐกิจพอเพียง

ที่มา : เจ้าหน้าที่งานส่งเสริมสหกรณ์อาวุโส สำนักงานส่งเสริมสหกรณ์กรุงเทพมหานคร พื้นที่ ๒



จะดีกว่าหรือไม่ ถ้าของขวัญที่คุณมอบให้ใครสักคน  
สามารถเพิ่มเป็นผลตอบแทนได้ ตอบโจทย์ด้วย

# Fund Gift Card



วันวาเลนไทน์



วันเกิด



แสดงความขอบคุณ



แสดงความยินดี



แสดงความยินดีทางการศึกษา



วันตรุษจีน



วันคริสต์มาส



วันแต่งงาน



วันปีใหม่

## เงื่อนไข

1. สามารถซื้อ Fund Gift Card ได้ทุกกองทุน ยกเว้น กองทุนรวมเพื่อการเลี้ยงชีพ (RMF) กองทุนรวมเพื่อการออม (SSF) กองทุนรวมอสังหาริมทรัพย์ กองทุน อิทีเอฟ (ETF) หรือกองทุนอื่นใดที่นายทะเบียนกำหนดในภายหลัง
2. สามารถซื้อได้ด้วยจำนวนเงินลงทุนขั้นต่ำของแต่ละกองทุน และซื้อสูงสุดได้ไม่เกิน 20,000 บาทต่อรายการ
3. นายทะเบียนจะออก Fund Gift Card ภายใน 2 วันทำการ หลังจากได้รับใบคำสั่งซื้อ

"ทำความเข้าใจลักษณะสินค้า เงื่อนไข ผลตอบแทน และความเสี่ยงก่อนการตัดสินใจลงทุน"





เก่งง่าย จ่ายเต็มแม็กซ์

# DHealth

ความคุ้มครองสุขภาพ ดี เฮลท์

จ่าย เจ็บป่วย นอนโรงพยาบาล

เหมาจ่ายสูงสุดถึง **5 ล้านบาท<sup>(1)</sup>**  
ต่อการเข้าพักรักษาตัวครั้งใดครั้งหนึ่ง



สนใจติดต่อ **ตัวแทนเมืองไทยประกันชีวิต**  
สาขาธนาคารกสิกรไทย และสาขาธนาคารแลนด์ แอนด์ เฮาส์



หมายเหตุ: (1) กรณีเลือกแผนความคุ้มครอง 5 ล้านบาท • คุ้มครองตั้งแต่การพักรักษาตัวในโรงพยาบาล ดี เฮลท์ ต้องขึ้นแบบท้ายกรมธรรม์เพิ่มเติมด้วย (2) หลักประกันเป็นไปตามเงื่อนไขกรมธรรม์ กำหนด • โปรดศึกษารายละเอียดความคุ้มครองและเงื่อนไขอย่างละเอียดในใบรับประกันภัย

สิทธิลดหย่อนภาษีสูงสุดไม่เกิน **25,000 บาท<sup>(2)</sup>**

โทร 1766 ตลอด 24 ชั่วโมง

@muangthai.co.th f t+ d+ Muang Thai Life